Бүгү чурттарның пролетарийлери, каттыжыңар!

ШЫН

СЭКП Тыва обкомунуң, Тыва АССР-ниң Дээди Совединиң болгаш Министрлер Чөвүлелиниң органы

№ 155 (10752) | 1978 чылдың июль 5, среда | 1925 чыдда гидеолготтушкан | Өртээ 2 коп.

СЭКП ТК-НЫҢ ПЛЕНУМУНУҢ ШИИТПИРЛЕРИН КОЛХОЗЧУЛАР, СОВХОЗТАР АЖЫЛЧЫННАРЫ, МЕХАНИЗАТОРЛАР, СПЕЦИАЛИСТЕР, ЭРТЕМДЕННЕР, АЖЫЛ-АГЫЙЛАР УДУРТУКЧУЛАРЫ, ҮЛЕТПҮР АЖЫЛДАКЧЫЛАРЫ, ХООРАЙ БОЛГАШ КӨДЭЭНИҢ БҮГҮ АЖЫЛ-ИШЧИЛЕРИ БИР ҮН-БИЛЕ ЧҮҮЛДҮГ ДЕП КӨӨР БОЛГАШ УК ШИИТПИРЛЕРНИҢ ЧЕДИИШКИННИГ КҮҮСЕЛДЕЗИН БОТТАРЫНЫҢ ЭРЕСШУДУРГУ КҮШ-АЖЫЛЫ-БИЛЕ ХАНДЫРАР, ОЛ ЧОРУК СОВЕТ УЛУСТУҢ ЧААГАЙ АМЫДЫРАЛЫН УЛАМ БЕДИДЕР ДУГАЙЫНДА ПАРТИЯНЫҢ КОЛ СОРУЛГАЗЫН ШИИТПИРЛЭЭРИН ДҮРГЕДЕДИР ДЭЭРЗИНГЕ ТК-НЫҢ ПЛЕНУМУ БЫЖЫГ БҮЗҮРЕЛИН ИЛЕРЕДИП ТУР.

Совет Эвилелиниң Коммунистиг партиязының Төп Комитединиң Пленумунуң дугайында ИНФОРМАСТЫГ ДЫҢНАДЫГ

СЭКП Төп Комитединиң ээлчеглиг Пленуму 1978 чылдың июль 3-те ажыттынган.

Пленум «ССРЭ-ниң көдээ ажыл-агыйын улам ынай хөгжүдер дугайында» СЭКП ТК-ның Чиңгине секретары эш Л. И. Брежневтиң илеткелин дыңнаан.

СЭКП Төп Комитединиң Пленуму июль 4-те ажылын үргүлчүлээн.

Илеткелдиң талазы-биле: Украинаның Компартиязының ТК-зының бирги секретары В. В. Шербицкий, РСФСРниң Министрлер Чөвүлелиниң даргазы М. С. Соломенцев, Казахстанның Компартиязының ТК-зының бирги секретары Д. А. Кунаев, Азербайджанның Компартиязының ТК-зының бирги секретары Г. А. Алиев, СЭКП-ниң Краснодар крайкомунуң бирги секретары С. Ф. Медунов, СЭКП-ниң Рязань обкомунуң бирги секретары Н. С. Приезжев, Узбекистанның Компартиязының ТК-зының бирги секретары Ш. Р. Рашидов, ССРЭ-ниң көдээ ажыл-агый министри В. К. Месяц, Белоруссияның Компартиязының ТК-зының бирги секретары П. М. Машеров, СЭКП-ниң Амур обкомунуң бирги секретары С. С. Авраменко, СЭКП-ниң Ставрополь крайкомунуң бирги секретары М. С. Горбачев, СЭКП-ниң Воронеж обкомунуң бирги секретары В. Н. Игнатов, ССРЭ-ниң трактор болгаш көдээ ажыл-агый машина тудуушкунунуң министри И. Ф. Синицын, Грузияның Компартиязының ТК-зының бирги секретары Э. А. Шеварднадзе, Волгоград областың СЭКП-ниң Ленин райкомунуң бирги секретары М. Т. Поберей, Латвияның Компартиязының ТК-зының бирги секретары А. Э. Восс олар санал бергеннер.

СЭКП ТК-ның Пленуму бо айтырыг талазы-биле доктаалды бир үн-биле хүлээп алган болгаш ону бөгүн солунда парлаан.

Пленум эш Б. Н. Пастуховту СЭКП ТК-ның кежигүнүнге кандидаттан кежигүнүнче шилчиткен.

СЭКП ТК-ның Пленуму бодунуң ажылын оон-биле доозкан.

ССРЭ-НИҢ КӨДЭЭ АЖЫЛ-АГЫЙЫН УЛАМ ЫҢАЙ ХӨГЖҮДЕР ДУГАЙЫНДА

СЭКП ТК-НЫҢ ПЛЕНУМУНУҢ ДОКТААЛЫ

«ССРЭ-ниң көдээ ажыл-агыйын улам ынай хөгжүдер дугайында» СЭКП ТК-ның Чиңгине секретары эш Л. И. Брежневтиң илеткелин Совет Эвилелиниң Коммунистиг партиязының Төп Комитединиң Пленуму дыңнап баазы чугаалажып кергеш, амгы үе-чадада социалистиг көдээ ажыл-агыйны хөгжүдер талазы-биле партияның политиказының болгаш практиктиг ажыл-чорудулгазының бүгү талалыг, ханызы-биле эртемге үндезилеттинген анализи илеткелде бердинген, ону улам ынай кедүрериниң кол оруктары болгаш боттуг хемчеглери тодаратынган деп демдеглеп тур. Эш Л. И. Брежневтиң илеткелинде бердинген, чедип алдынган чогумчалыг түңнедиринге үнелээшкинни, а ол ышкаш көдээ ажыл-агый талазы-биле СЭКПниң XXV съездиниң шиитпирлерин күүседир дээш партия, совет болгаш көдээ ажыл-агый органнарының, министерстволарның база ведомстволарның чорудуп турар ажылында бар болуп турар четпестерни шүгүмүлээнин ТК-ның Пленуму бүрүнү-биле болгаш долузу-биле чүүлдүгүнүп тур.

Партияның ленинчи аграр политиказының хөгжүдезинге үе-чадының эгезин салган СЭКП ТК-ның март (1965 ч.) Пленумунуң үезинден бээр чурттуң көдээ ажыл-агыйы экономика болгаш социал талазы-биле бурунгаар улуг базымнарны кылган. Төлевилеттинген угланышкынны бижыы-биле чоруттушпаан, партия дыка хөй аграр айтырыгларын шиитпирлеп шыдаан.

Көдээ ажыл-агыйның материал-техниктиг баазазы дыка быжыккан. Көдээ ажыл-агыйны хандырып турар үлетпүрүү хөгжүдеринге хөй чүүлдер кылдынган. Суг ажыл-агыйны болгаш мелиорация, мал ажылынга база мал чеми бүдүрериңге хереглээр машина тудуушкуну, көдээ тудуг, комбикорм болгаш микробиология үлетпүрү дээн ышкаш ындыг тускайлаттынган улуг адырлар колдуунда чаа организастаттынган. Трактор болгаш көдээ ажыл-агый машина тудуушкуну-биле, минералдыг чемишчидилгелер бүдүрүлгези-биле, а ол ышкаш болбаазырадыр үлетпүрүнүң адырлары-биле кады олар көдээ ажыл-агый бүдүрүлгезиниң хажык чок кодурлуушкунун хандырарыңче үгланган өзүп турар индустриалдыг комплекс болуп турар.

Колхозтарның болгаш совхозтарның техниктиг дериглээшкини дыка бедээн. Ажыл-агыйларның машина-трактор парыгы барык-ла бүрүнү-биле чаартынган, ооң шынар составы экижээн. Көдээ ажыл-агый бүдүрүлгелериниң энергетиктиг күүзү ийи ажыг катап өскен, а колхозтарда болгаш совхозтарда бир ажылдакчының күш-ажылының энергия-биле хандыртывганы 2,5 катап бедээн. Көдээ ажыл-агыйны электрижидиринiң чорудулгазын идепкейлиг үргүлчүлеп турар.

Химизацияны хөгжүдеринге болгаш черлерни мелиорастаарынга партил улуг кичээнгейни салып келген. 1977 чылда көдээге 77 млн. тонна минералдыг чемишчидилгелерни чоруткуп берген. Суггаттыг болгаш суун кевиргеи черлериң шелү барык-ла ийи катап көвүдээн болгаш 27 млн. гектар четкен.

Ажыл-агыйлар аразында кооперастаашкынга болгаш үлетпүр интеграциялыга үндезилээш, көдээ ажыл-агый бүдүрүлгезин специализастаарының болгаш концентрастаарының экономиктиг база социал улуг ужур-дузалыын СЭКП Төп Комитеди бедии-биле үнелеп көрүп турар. СЭКП ТК-ның 1976 чылдың май айда бо талазы-биле хүлээп алган доктаалы социалистиг бүдүрүлгени болгаш күш-ажылды улам-на интилелиптиринге үндезилээш, көдээ ажыл-агыйның бүдүрүкчү күштерин улам кедүрериниң тодаргай программазы-биле партия организацияларын чепсеглээп. Специализацияга болгаш концентрацияга ам улам калбарып турар. Чуртта ажыл-агыйлар аразының 8 муң ажыг бүдүрүлгелери болгаш каттыжышкыннары тургустунган, ажылдап турар.

Партия, совет болгаш көдээ ажыл-агый органнары көдээ ажыл-агый бүдүрүлгезиниң бүгү звеноларынга ажылдаар кадрларны белеткээр, ылангыя ону эки өөреткен механизаторлар болгаш специалистер-биле быжыглаар дээш доктаамал сагыш салып турар.

Бүдүрүлгени болгаш салыг алышкыны, өртек-үне доктаадырын, чээли тыпсырын, күш-ажыл телевирин сайзырангайжыдар талазы-биле улуг ажылды кылып чоруткан. Ол бүгүнүн түңнелинде колхозтарның болгаш совхозтарның экономиктиг байдалы, колхозчуларның болгаш совхозтар ажылдакчыларының материалдыг байдалы көскүзү-биле эвилээн.

СЭКП Төп Комитеди, чер-черде партия болгаш совет органнар көдээ ажыл-агый бүдүрүлгезиниң хөгжүдериниң соруглаларын көдээнiң социал айтырыгларын шиитпирлээри-биле дүүштүрүп турар. Колхозтуларның болгаш совхозтар ажылчыннарының ажыл төлевири ийи катап улгаткан. Колхозчуларның пенсия хандырылгазының болгаш социал страхование-камгалалының талазы-биле улуг ажылды кылып турар. Көдээ черлерде чуртталга-амырал болгаш культура тудуун улам калбартып турар. 1965—1977 чылдар иштинде көдээнiң социал хөгжүдезинге капитал салыышкыны 40 миллиард рубль ажыг болган.

Көдээнiң ажыл-ишчилери көдээ ажыл-агыйны бүгү талазыбиле хөгжүдеринiң программазын амыдырал боттандырбышаан, Коммунистиг партиниң удуртулгазы-биле күш-ажылдың бүдүрүкчүлүүн бедидерин чедип ап, аназа үндезилээш, чер болгаш мал ажылының продуктуларын бүдүрерин дыка көвүдеткеннер. Көдээ ажыл-агыйның ниити продукциязының чылда ортумак хемчээли ТК-ның март пленумунга чедир шак-ла ыңдыг үе-биле деңнээрге, сөөлгү чеди чылда 1,4 катап өскен бооп турар. Тараа бүдүрери 61,5 миллион тонна, чиг-хөвең—3 миллион тонна, чигир свёклазы—25 миллион тонна, ногаалар —6,8 миллион тонна, картофель — 5,5 миллион тонна көвүдээн. Көдээ ажыл-агыйның өске-даа бүгү культураларының дүжүдү болган ниити чылдазы көвүдээн.

Мал ажыл-агыйын хөгжүдеринге боттуг бурунгаарлаашкыннар бооп турар. Бо ажырыын продукциязының чылда ортумак хемчээли ол-ла чылдарның дургузунда 45 хуу өскен болгаш эът бүдүрери 9,2 миллион тонналан 14 миллион тоннага чедир, сүт—63,9-тан 88,8 миллион тоннага чедир, чүүрээлар— 53,5 миллиард борбакка чедир азы 1,9 катап көвүдээн бооп турар.

Бүдүрүлгениң өзүлдезинге үндезилээш, чоннуң продуктуларга, а ол ышкаш көдээ ажыл-агыйның чиг-эдиинден кылган барааннарга, ылангыя хөвең-саазын, дүк болгаш лён бүдүштүг пос-таазынга хереглеи чайгылыш чокка өзүп турар.

СЭКП ТК-ның март (1965 ч.) Пленумунун эрткен үезинден бээр чурттуң көдээ ажыл-агыйын көдүрер талазы-биле кылдынган ажылдың улуг ужур-дузазын демдеглевишаан, СЭКП ТК-ның Пленуму, ол амыдыралга улуг ужур-дузалыг адырның хөгжүлдезинiң ниити деңнели ниитилелдиң шалыпкын өзүп турар негелдезинге ам-даа четпейн турар болгаш чоннуң аъш-чем продуктуларынга болгаш үлетпүрүнүң чиг-этке негелдезин эң чоокку үеде улам доддур хандырар төлээде көдээ ажыл-агыйның материал-техниктиг баазазын улам быжыглаар, бүдүрүлгени организастаарын экижидер база ооң ажыктыын бедидер талазы-биле улуг күжениишкиннер негеттинип турар деп санап тур.

Тараа болгаш өске-даа ажыл-агый культураларын бүдүрериңде шыңгыы четпестер ам-даа бар. Тараа культураларының дүжүдү өзүп-даа турза, ол ам-даа эвээш. Чамдык республикаларда, крайларда болгаш областарда ол-ла деңнелиңде хевээр артып турар. Чигир свёклалының, тарымал тооруктун, ногааларның, картофельдиң дүжүдү болгаш ниити чылдазы ам-даа куду. Хөвең бүдүрериңде сан талазы-биле эки түңнедер чедип алдынза-даа, ооң шынары дээш демиселдя кошкак чорудуп турар. Чамдык чылдагааннарын, ылангыя чайгы ажаалданы, дүжүт ажаан алышкынны, көдээ ажылагый продуктуларын болбаазырадырын болгаш кадагалаарын организастаавында четпестерниң уламынган оларның чидирин мурнундагызы ышкаш хөй болуп артышаан турар.

Мал ажылын интенсификастаар талазы-биле план ёзугаар улуг ажылды соңгу чылдарда чорудуп турар, ынчалза-даа ол адыр, ылангыя эът бүдүрүлгезиниң талазы-биле ажыл негеп турар деңнелиңге ам-даа четпеэн. Эът бүдүрүлгезин көвүдериниң эвээш эвес курлавырлары бар турбуже, колхозтар болгаш совхозтар оларны ыракта долу эвес хемчээлге боттандырып келген. Малдың хөй кезиин семирги азыравайн, денизин бичии, күш-деңгели багай турда эът комбинаттарынга дужаап турар. Чамдык районнарда хөй бызааларны чишке хереглеп турар. Сүт саалдазы ам-даа куду, малдың кызыраар чорууп болдуруп, күш-ажылдың, мал чеминиң чарыгдалдары кудулавайн, продукциянын бот-үнези өзүп турар. Дыка хөй партогранизациялар, Советтер, көдээ ажыл-агый органнары болгаш колхозтарның база совхозтарның удуртукчулары мал ажылын интенсификастаар, ону үлетпүр үндезининге шилчидер талазы-биле хемчегларын кошкак боттандырып келген. Бо чорук ук адырның ажыктыын бедидерин саздадып турар.

Мал чемни бүдүрери ам-даа улуу-биле хожудан турар. Ол дээрге мал ажылының четпес темпилиг хөгжүп турарының бир кол чылдагааны болган. Хөй колхозтарда болгаш совхозтарда мал чеминиң белетхелин бөлүүн арга-биле чорудуп, амгы үениң технологизын болгаш эртем-техниктиг деп-шилгенiң үеиишкиннерин оожум неттередип турар. Мал чеми шыгжаар эки черлериниң эвээжинден оларның чидирин хөй болгаш шынары бакырап турар. Белок чедишпезинiң ужурундан мал чеминиң артык чарыгдашкыны элээп хөй болуп турар. Ажыл-агыйларның, районнарның болгаш элээп кан областарның чамдык удуртукчулары мал чеминиң чедишпезин концентраттар-биле, ооң-биле чамдыкта курүненiң курлавырында тараанның күселi-биле дуглазырына идегээш, сиген, сенаж, силос болгаш дазыл чеминиң үнүттер бүдүрүлгезинiң дугайында эргежок чугула сагыш салбайн турар.

Көдээ ажыл-агый бүдүрүлгезинiң өзүлдезин саздадып турар чүүлдериң бирээзи болза, амгы үениң күүзүүр тракторлары, автомобильдери болгаш көдээ ажыл-агый машиналары, минералдыг чемишчидилгелер болгаш үнүп камгалалының чепсектери-биле колхозтарны болгаш совхозтарны ам-даа четпес хандырганы, а ол ышкаш бодбаазырадылга үлетпүрүнүң хожудан турарында болур.

Көдээ ажыл-агыйже чорудуп берип турар машиналарның шынарын бедидериниң айтырыгларын машина тудуушкуунуң министерствозу оожум болгаш четпес шиитпирлеп турар. Бүдүрүкчүлүүнүң, камналгалыының, быжыының талазы-биле амгы үениң негелдеринге дүүшпес, эргижирээн конструкциялыг тракторларны болгаш техниканың өске-даа хевирлерин бүдүрүп үнүрерин уламчылап турар. Технологтуг чаа-чаа чорудулгаларны бүдүрүлгеге неттередиринге болгаш тракторларны долузу-биле ажылдадырынга эргежок чугула болукболук машиналарны бүдүрүп үнүрери дыка хожудан турар.

Көдээ ажыл-агыйга үнүрүп берип турар капитал салыышкыннарыны, техниканы болгаш өске-даа материалдыг курлавырларны ажыглаарында четпестер чайлаттынмаан. Бүдүрүлгенiң ажыктыг чорууп бедидер, ажылдың шынарын экижидер дээш демисел чамдык партия, совет болгаш ажыл-агый органнарының, колхозтар болгаш совхозтар удуртукчуларының ажылында ам-даа кол чүүл болбайн турар. Машиналарны чогуур негелдеге дүүштүр ажаарын, оларны кадагалаарының болгаш ажыглаарының чүрүмүн бүгү ажыл-агыйлар чедип албаан. Септелгени болгаш техниктиг ажаалданы шын эвес чорудуп турарындан хөй санныг машина аназа туруп турар. Хөй техниканы чогуур хуусазы четпээнде эледи эдилеп, үнүрбижип турар. Механизаторлар чедишпес болганындан тракторларның эдлчеглиг ажылдаарының коэффициентизи куду.

Ажыл-агыйлар чемишчидилгелерниң чидирин, харын-даа оларның үрелип бакырааарын болдуруп турар, ооң уламындагы химизацияның ажыктыг чорууу кудулап турар. Чуртта чангыс аай агрохимия албанының чок бооп турары багай салдарны чедирип турар. Чамдык районнар мелиорастаан черлерин билдилиг ажыглавайн, олзарны дүрген шингээдип албайн келген. Ынчангаш суггаттыг черлерге тараан культураларның дүжүдү суггат чок черге тараан тарааларның дүжүдүнден дээрелевейн турар.

Көдээ ажыл-агыйның ниити продукциязының хемчээлинiң болгаш ооң чамдык хевирлериниң талазы-биле онгу бетчыдың баштайгы ийи чылдарының планы ниитизи-биле күүсетинмээнiн Пленум демдеглээн. Россия Федерациязының, Украинзының, Казахстанның чамдык областары, Молдавия, Латвия болган Киргизия көдээ ажыл-агыйның ниити продукциязын планда көрүүтенiнден эвээшти бүдүрген. Тамбов, Орлов, Липецк, Челябинск, Одесса, Павлодар, Тургай областарда продукциянын немелде бүдүрүүшкүнү эвээжээн ийикпе, азы ону ооң мурнунда турган деңнелиңден кудулаткан. Ростов, Чита, Талды-Курган, Чөөн-Казахстан областар болгаш Алтай

(Уланчызы 2-ги арында).

БҮГҮ УЛУСТУҢ ЧҮҮЛДҮГЗҮНҮҮШКҮНҮ

Улустуң утаан-бодалындан уттундурбас төөгүлүг улуг болуушкуннар, документилер тургузаар. СЭКП ТК-ның бо хүнде эрткен ээлчеглиг Пленуму, ССРЭ-ниң көдээ ажыл-агыйын улам ынай хөгжүдер дугайында СЭКП ТК-ның Чиңгине секретары эш Л. И. Брежневтиң аңаа илеткели ындыг шылгарыңгай документилериниң бирээзи. Ол илеткелди солуннарга парлаан, радиога дамчыткан соонда бүгү чурттаазы ышкаш, Совет Тываның ажылчы чоннары аажок улуг, ханы сонуургал-биле танышкан, бүрүн долузу-биле чүүлдүгүнүп турар.

Партияның болгаш чазактың совет кижи дугайында ада-эагыш салыышкынының чаа тодаргай илерээшкини ында спициккенни олар чүректиң ханызындан өөрүп четтиришкин-биле илергейлеп, Пленумнуң шиитпирлерин ажыл-чорудулгага дайынчы программа кылдыр хүлээп ап, ону күүседиринге долу шиитпирлиин бадыткап турарлар.

Хөгжүлдениң программазы-дыр

СЭКП Төп Комитединиң ээлчеглиг Пленумунга СЭКП ТКның Чиңгине секретары, ССРЭ-ниң Дээди Совединиң Президиумунуң Даргазы Л. И. Брежневтиң «ССРЭниң көдээ ажыл-агыйын улам ынай хөгжүдер дугайында» илеткелин улуг сонуургал болгаш сеткил ханыышкын-биле номчуп тапшыттым. Бистиң партиявыстың амгы аграр политиказының эгезин салган СЭКП ТК-ның март (1965 ч.) Пленумундан бээр үеде чурттуң көдээ ажыл-агыйында болгулаан үндезин чаартчалгаларны, хөгжүлделерин ханы аналаштеп, моон соңгааргы сорулгаларны ол илеткелде тодаргай айыткан-дыр. Ылангыя мал, чер ажылын улам ынай хөгжүдеринче, ону механизастаар, интенсификастаар болгаш үлетпүр үндезининче шилчидеринче, өзүп будүреринi, мал чемнерин белеткээри көвүдедиринче партия болгаш чазак чүгула кичээнгейни утландырып турары илеткелден илдең-дир. Ол дээрге көдээнiң хөгжүлдезинiң өзүлүг программазыдыр.

«Мал ажылындан алыр бүгү-ле чүүлдер — хөй эът, сүт болгаш өске-даа продуктулар хамыктың мурнунда четпир мал чемнеринден, ылангыя яшы-бүрү болгаш бедик шынарлыг чемнерден хамааржыр... Мал чемнерин ховушолдерге будүрерин, чайгаар үнген сигенiн кезериң көвүдедир, мал одарларын экижидер, мал чемнери культураларга чемишчидилгелерин ажыглаарын көвүдедир талазы-биле. ... мал чемнерин будүреринде бүгү ажылдарны механизастаар, мал чемнерин белетхээрин база оларны малга бээр кылдыр белеткеп алырының депшилгелиг технологияларын шиңгээдип неттередир, ол адырны индустриалдыг үндезиниче шилчидер талазы-биле хемчеглер көрдүген» дээн одурулгаларын илеткелден өөрүшкү, сеткил ханыышкын-биле номчудум.

Бистиң «Шекпээр» совхозтуң Биче-Тейдө хойжу бригадазының малчыннары онгу беш чылдың үшкү чылын чедишкинниг эгелээш, бирги чартык чылда планның даалгаларын бүтү тала-биле эки күүсеткен.

Малдың чаш төлүн камгалап алыр талазы-биле бригаданың ниити-даа, малчыннарның хууда-даа көргүзүглери дыка бедээн. Бригада төрүүр 100 хойга опаштыр 105 хураганны камгалап ап, социалистиг хүлээлгезин ажыр күүсеткен. Малчыннардан ылангыя Чалгын-оол Ооржак, Мандакхаа Ооржак, Күрседя Ооржак, Шыдыраа Монгуш, Шагдыр Ооржак олар төрүүр 100 хойдан 100-тен 112 чедир хураганнарны камгалап алган.

Бригадашың малчыннары ам келир кышка ыяк белеткенип, кыштагларының септелгезин барык бүрүн доозкан. Оларның чурттаар бажыннарын септээри-биле бир тудугжу бригадавы тургускан. Чөөкү хүннерге чедир тудугжулар дөрт малчынның бажыңнарын септеп доозкан.

Ам малчыннар боттарының «ийиги дүжүдү»—хой кыргылдазын организастыг чорудуп турар. Бистиң бригаданың хойжулары чартык чылда 14,6 тонна дүктү күрүнеге дужаар хүлээлгелиг. Бо үеге чедир 10 ажыг тонналы дужаадывыс, дүк планы долу күүсеттиңериге бүзүрелдиг бис.

Бригаданың малчыннары бо хүннерде хураганнарны үзүп, хоюн чугдыргаш, сеткил, өзүтүг тайгаларже көжүп эгелээн. Чайлагланыкының планын тургузуп, малчыннарга тайылбырлап бердивис. Күрүнеге садар, семиртир хойларны база ашталап, түскай кадарчыларга хүлээткен бис.

Бригаданың малчыннары СЭКП Төп Комитединиң ээлчеглиг Пленумунга СЭКП ТКның Чиңгине секретары Л. И. Брежневтиң ханы уткалыг илеткелин номчуп танышкаш, аңаа сорук кирип, удаваа болур республика Наадымынга чедишкинниг үзүүрээжир дээш социалистиг чарыгты улам калбарткан эрес-шудургу ажылдап турарлар.

К. ООРЖАК,
хойжу бригаданың бригадири.

ИЙИ ДАКПЫР КҮЖЕНИИШКИН-БИЛЕ

Көдээ ажыл-агыйны улам ынай хөгжүдериниң айтырыгларынга тураскаттынган СЭКП ТК-ның ээлчеглиг Пленумунуң материалдарын бистиң Күш-ажылдың Кызыл Туг орденниг «Сүт-Хөл» совхозтуң коммунистери, ажыл-ишчилери улуг кедүрүүшкүн-биле уткаан. Ону номчуп олурарга чурттуустуң көдээ ажыл-агыйының материал-техниктиг баазазын быжыглаар талазыбиле чорудуп келген улуг ажылды ында түңнээн, моон соңгааргы сорулгалар улуг дээрэи тодаргай болду.

Бо улуг ажыл-херек-биле холбаштыр көдээнiң коммунистериниң мурнунга партия харыысалгалыг сорулганы салганын коммунист кижи болгажымда ханызы-биле билип турар мен. Коммунист бүрүүзү кызымаккай күш-ажылдың үлегер-чижөөн көргүзер, мөгеэжилдиг организакчы, мурнакчы дуржулганың неттередикчизи болуп, ниити ажылхерек дээш, коллективке кызымаккай найырадыг, чогаадыкчы ажылдарының байдалын тургузар дээш сагыш човаар үзүрлүг дээрэи СЭКП ТК-ның Чиңгине секретары эш Л. И. Брежневтиң илеткелинде айыткан болду.

Мен бодум совхозтуң МТМ-зинде дуңгаалакчы болуп, он бир чыл болдум. Партийжи етажым база ол хире. Бо чылдарда хүлээнген ажылымны, алган даалгаларымны багай эвес күүседип келдим. Кадыг ажылдап турар эш-өөрүм найырадыг, ажыл-ишчи байдал тургустунуп, быжыккан. Ниити күш-биле бүдүрген ажылывыс эвээш эвес. Чүгле эрткен беш чылда бедии коллективтиң инициативазы-биле совхозтуң Алдыы, Үстүү Ишкинерде 4 денир-бетон көвүрүнү тудуп тургузарынга кириштивис. Чыл бүрүде совхозка ортумаа-биле 160 тонна сигенин, 30 тонна савацны белеткеп берип келдивис. Коллективтиң сигеп кезер 68 га шөлүн суггаржып, ажыл шагындан хостуг үелерде аңаа үлүмүү кииришпитирип тур мен.

Бистер, көдээде коммунист бүрүүзү Пленумунга шиитпирлерни күүседиринге, беш чылдың даалгаларын хуусаа бетинде күүседиринге үлүүзүүтү кирип, ийи дакпыр күжениишкин-биле ажылдаар үзүрлүг бис.

Б. САТ,
коммунист, дуңгаалакчы.

ССРЭ-НИҢ КӨДЭЭ АЖЫЛ-АГЫЙЫН УЛАМ ЫҢАЙ ХӨГЖҮДЕР ДУГАЙЫНДА

СЭКП ТК-НЫҢ ПЛЕНУМУНУҢ ДОКТААЛЫ

(Эгэзи 1-ги арында).

край күрүнеге эът салырының планын күүсетпээн. Кемерове, Ульяновск, Житомир болгаш Минск областарның колхозтарында сүт саалдазы бо чылдарның дургузунда херек кырында өспөөн. Закавказьенин болгаш Ортаа Азиниң республикалары мал ажылын экижиргенге, ылангы малның продуктулуг чоруун бедидерингe көскү түңнелдерни чедип албаан.

РСФСР-ниң кара эвес хөрүнүүт зоназы беш чылдың планныг онаалдазын күүседиринге хожудаашкыны бөдүүрүп турар. Чөрни мелиорастаар болгаш оон дүжүткүрүп бедидер база бүдүүлге, чурталга болгаш культура-амыдыралдың тулуунун баазазын тургузар талазы-биле планнар күүсеттинмээн, орук тудуунуң талазы-биле эвээш түүдер кылдыынган. Эвээш чуртакчыдыг түрмек суурларның чурттакчыларын чаагайжыды туттунган суурларже көжүрер ажыл өжүм чоруп турар.

Сибирьниң болгаш Ыраккы Чоон чүктүн экономиказын хөгжүдер талазы-биле хемчеглериниң комплексиниже көдээ ажыл-агыйның айтырыгларын, аъш-чемниң кол продуктуларынга ол долгем крайның чурттакчы чонунуң хереглелин түе чернин бүдүүлгезинин күсели-биле хандырары ам-даа болур-чогууру-биле шинтпирлеттинмээн.

Көдээ ажыл-ажыйның планизазының болгаш агроүлетпүр интеграциязының баазазынга көдээ ажыл-агый бүдүүлгезин специализастаарында болгаш концентрастаарында хөй четпестер бар: колхозтарда болгаш совхозтарда фермаларны алекележе узуткап, бүдүүлгелерни болгаш каттыжыышкыннарны тургузарда камнаг эвес черүкту болдуруп, оларның ажылының бедик шынарының дугайында болур-чогууру-биле сагыш салбайн турар. Ажыл-агыйлар аразының кооперациязында хову ажылдары, чернн мелиорастаары, көдээ ажыл-агыйны химизастаары болгаш техниканы ажыглаары ам-даа кошкак хаара туттунган. Чамдык республикаларда болгаш областарда ажыл-агый аразының кооперастаашкынының баазазынга бүдүүлгени специализастаарын болгаш концентрастаарын чорударда үндезин чок возжумнаашкынны болдуруп турар. ССРЭ-нин Күрпланы, ССРЭ-ниң Көдээ ажыл-агый министерствозу болгаш оларның органнары ол чугула ажылды чер-черлерге кошкак дүүштүрүп болгаш башкарып турар.

Көдээ ажыл-агыйның бүдүүкчу күштерин улам ынай көдүреринге база көдээге социал улуг сорулгаларны шинтпирлээринге тулугнуң хожудаашкыны улуг шаптык боон турар. Көдээ тудуг организациаларының бүдүүлге баземы кошкак хөгжүп турар, оон үрдүүндэн. тудуг ажылдарының алаан кезинин колхозтар болгаш совхозтар эвээш ажыктыг, улуг өртекүнелиг ажыл-агыйжы эвес арга-биле кылыр ужурга табаржып турар. Көдээ тудугнуң материал-техниктиг хандырылгазының болуп-чогууру корум-шуумнуң тургусаан. Объектилерни ажыглалга киирериниң хүүсаазын тудугжулар ховар эвес үреп, капитал салыышкынарын быдаадып чаасканнап турар. Бүдүүлге күүлерин, а ол шынаан чурттакчы бажыңнарын, уруглар албан черлерин, амыдырал, медицина болгаш культура хандырылгазының объектилерин ажыглалга киирериниң планнары хөй удаа күүсеттинмейн турар. Тудуг болгаш төлевилел организациялары көдээниң түскай байдалдарын чамдыкта барымаалап көрбейн, көдээ тудугга үлетпүр түүлдерин болгаш конструкциялары ала-чайгаар кептерелип турар.

Чамдык партия комитеттери көдээде боттанып турар экономиктиг болгаш социал өскерилгелерже ханылаан кирбес, көдээ ажыл-агый бүдүүлгезин улам дүрген өстүрериниң чаа аргаларын эскербейн баргылаар таварылгалар бар. Чамдык ажылдакчылар ажыл-херектиң байдалын боттуу-биле үнелеп көрбес, чедип алган түңнелдерин хөөредир фактылар база бар. Албан-дужаалдың күжүн ажыглаар, активтиг, специалистерниң саналын үнелеп көрбес, партия болгаш күрүне чүрүмүн хажыдар чорүктар ам-даа долузу-биле чайлаттынмаан. Кадрларбиле ажылда, ылангыя ортумак звеноның удуртукчуларын болгаш специалистерни шилип, тааржыштыр түүгүзар, кижилер талазы-биле ажылда четпестер ам-даа хөй. Чамдык республикаларда, крайларда болгаш областарда ажыл-агыйларны механизатор кадрлар-биле долу хандырарының чогуур хемчеглерин албайн турар. Партия организациялары көдээнин ажыл-ишчилериниң ортузунга масса-политиктиг ажылды сула чорудуп турары ховар эвес, пропаганзаның болгаш агитациянын хевирлериниң бедик дээштии дээш чогуур кичээнгей салбайн баар, социалистиг чарыышты организастаарын ёзу барымдалап цаер чорүктар бар болуп турар.

СЭКП Төп Комитединин доктаалыры болза:

1. СЭКП-ниң ленинчи аграр политиказының эртем үндезилеринде болгаш амыдыралчы күштүүн бадыткаан турар мурнуку чылдарның дүржулгазын база чедип алган түңнелдерин көрегли көргеш, партия ТК-ның март (1975 ч.) болгаш оон соонгы пленумнарының база съездилериниң ажылдап кылган курузу-биле моон-да соңгаар эң шудургузу-биле бурунгаар чоруурун чугула деп санаар.

2. Көдээ ажыл-агыйны улам ынай хөгжүдер талазы-биле ТК-ның Политбюрозунуң ажылдап кылганы болгаш эң Л. И. Брежневтиң илеткелинде айыткан четпестерни чайладыр талазы-биле боттуг хемчеглерни ап алырын, чер болгаш мал ажылының продукциязының улуг өзүүшкүнүн чедип алырын, агроүлетпүр комплексининн бүтүү адырларының мурнунга онгу бөө чылда салдынган сорулгаларын ылап-ла күүседирин болгаш ажыр күүседирин чедип алырын эвилелдешкен республикаларның компартияларының ТК-ларынга, партияның крайкомнарынга, обкомнарынга, округкомнарынга, райкомнарынга, совет болгаш көдээ ажыл-агый органнарынга, министерстволарның болгаш ведомстволарның, үлетпүр бүдүүлгелериниң, колхозтарның болгаш совхозтарның, партия эге организацияларының удуртукчуларынга дагыр.

4. Чоонуң амыдырал байдалын улам бедидерин хандырар хээн көдээ ажыл-агыйның бүтүү адырларының бүтүү талазыдан-дескн шалыкын хөгжүлгезин болгаш оон ажыктыг чоруун ыяка бедидерин, чурттуң аъш-чем продуктулары-биле быжыг хандырарын көдээ ажыл-агыйга кол сорулга кылдыр саналр. Хоорайның болгаш көдээниң материалдыг база культура амыдырал байдалдарының чоокшулажырының сорулгаларын шинтпирлээри-биле күжениишкиннерни бүтүү хемчег-биле алыр.

Ажаа үзелиилээн, он бирги беш чылда (1981—1985 ч. ч.) тараанын чыл санында өртумак шинти чылдазы 238—243 млн. тонна четкен турарын, а 1990 чылда чуртка өртүмээ-биле бир кижиге оналаттыр бир тонналы бүдүрген турарын чедип алырын көрүп чугула деп ТК-ның Пленуму санаан турар. Он бирги беш чылдың төнчүзүнде эът бүдүрерин 19,5 млн. тонна чедирер. Сүттүн, чүүрааның, дүктүн, ногаалармың, картофельдин, чигир свёклазының, хөөреннің болгаш өске-даа продуктуларын бүдүрүлгезин база өстүрер.

3. Тургустунган сорулгаларны шинтпирлээрииге быжыг үндезинин тургузары-биле көдээ ажыл-агыйны индустриалдыг үндезинче планныг шилчидерин бодавышаан, оон материал-техниктиг баазазын бүтүү талалыг быжыглаарын болгаш улам ынай хөгжүдерин хандырар.

ССРЭ-ниң Күрпланы он бирги беш чылдың планнарын ажылдап кылып тура, көдээ ажыл-агыйга капитал салыышкыннарын өстүрерин таарыштыр көөр, чүүттүн улус ажыл-агыйның хөгжүдерииге үндүрүп турар акша-херектиниң нинги хемчээлинге оон бот-дензигүүрү чедип алдынган деңгеелден куду эвес турар ужурлуг. Он бирги беш чылда көдээ ажыл-агыйга машина тудуушкынуның, минералдыг чемишчидилгелер болгаш үнүш камгалалының бүдүмелдерииің бүдүрүлгезин, көдээ ажыл-агый продукциязын ажылдап кылыр үлетпүрүүн болгаш агроүлетпүр комплекизининн өске-даа бүтүү адырларын дүрген хөгжүдерииге эргежок чугула курлавырларны түскайлап бөөрин база хандырар.

6. Көдээ ажыл-агыйны бүтүү талалыг механизастаарының, электрижидериинин, химизастаарының болгаш черлерни мелиорастаарының үндезининге көдээ ажыл-агый бүдүрүлгезин интенсификастаары амгы үе-чалада партияның аграр политиказының кол угланышкыны боон артыш турарын ТК-ның Пленуму демдеглеп тур.

Чаа беш чылда көдээ ажыл-агыйның кол-кол культураларын ажылдан кылырының комплекстиг механизациязын дээзи болгаш мал ажылының механизациязының деңгеелин эң бедик чаваже көдүрерии чугула. Оон-биле капсырааштыр көдээ ажыл-агыйга кожуг машиналары болгаш энергия-биле долу чепсегленген күчүлүг чаа тракторларны, чүк соортур түскайлап кылган автомобильдерни, тараа ажаар бедик бүдүрүкчүлүг комбайнарны, мал чемни белеткээр машиналарны болгаш көдээ ажыл-агыйның өске-даа техниказын бээрин улам көөдедирин баш удур көөр.

Волгоградтың, Павлодарның болгаш Липецкиниң трактор заводтарын кыска хуусаада чаартып кылырын хандырарын ССРЭ-нин Күрпланынга, ССРЭ-нин Трактор болгаш көдээ ажыл-агый машина тудуушкынуның министерствозунга, ССРЭ-ниң Мал ажылынга болгаш мал чемни белеткээрииге хереглээр машина тудуушкуи министерствозунга болгаш эвилелдешкен республиканың Министрлер Чөвүлелдеринге, түлүг министерстволарынга хүлээдир. Тараа ажаар комбайнарның конструкциялыарында четпестерни чайладыр болгаш бүдүрүкчү күчү-шыдалын бедидер сорулга-биле үк комбайнарның болбазырангай хевирлерии чогаадып тургузар дээш хемчеглерни эң кыска хуусаада алыр. Даштыкы дүржулганың чедиишкиннерин барымзаалаан улуг күчүлүг, болбазырангай конструкциялыг комбайнарны бүдүрерии чоокку чылларда организастаар. Мал чемни ажаан белеткээр машиналарны болгаш мал чемни болбазырадыр техниканы бүдүрерии көөдедири-биле ажылдап турар заводтарның чаартылгазын чорудар, чаа күчүлүг бүдүрүлгелерии тургузар болгаш үлетпүрүүн өске-даа адырларын аңаа киириштирер.

Көдээ ажыл-агый чүктерии дажыглаарының айтырыгыл шинтпирлээрии дүргедиир сорулга-биле көдээ ажыл-агыйга таарыжыр, хөй чүк дажыглаар болгаш специализастаттынган автомобильдерии бүдүрерии организастаар.

7. Көдээ ажыл-агыйга минералдыг чемишчидилгелерии бээрии келир беш чылда 135—140 миллион тонна, мал чеминге немелделерии—7 миллион тонна чедирер. Бүдүрүп турар продукциязының шынарын бедидеринче онза кичээнгейии салыр. Чемишчидилге бүдүрүлгезинин өзүлдези колдуунда-ла фосфатныг хөдүмаа болгаш парын чемишчидилгелериин күсели-биле боттанып ужурлуг. Чугайны, ылангыя кара хөрзүнүүт эвес зонаның херегледелерииге, четчири-биле бүдүрер дугайында айтырыгны эң чоокку үеде шинтпирлээр.

Чигир свёклазының, тарымал тооруктун, хөөреннің, ристин, соянын, ногаалардың, картофельдин болгаш өске-даа көдээ ажыл-агый культураларының хоралакчылары-биле база бок үнүштер-биле дәмиселге хереглээр гербициттерии болгаш химиктиг бүдүмелдерии тургузар талазы-биле эртем шинчилелдерии калбаа-биле хөгжүдерии хандырарын, чаа химиктиг бүдүкелдерии үлетпүр шугуму-биле бүдүрерии болгаш оларның-биле колхозтарны база совхозтарны хандырарын дыка эжиидерии Химия үлетпүрүнүң министерствозунга, ССРЭ-ниң Эртемнер академиязынга хүлээдир.

Төпте болгаш чер-черлерде агрохимия хандырылгазын көдээ ажыл-агый органнарының системазынга мөөнгээри чугула деп санаар, ынчангаш аиаа эргежок чугула бүгү бүдүүлге баазазын үк органнарга дамчыдып бээр.

8. Көдээ ажыл-агыйга ажыглап турар черлерни мелиорастаарынга чаа улуг базымнарны кылыр. Мелиорастаттынган черлерни ажыглаарын үндезини-биле эжиидерии, оларның дүжүткүрүн бедидерии, ук черлерни ажыл-агыйга ажыглап турарыиза хожудангай чорүкту чок кылыры төп сорулга болур. Мелиорастаттынган шөлдерни комплекстиг ёзу-биле шингээдип алырын чер бүрүзүнге хандырар; улуг ажык бээр чер ажылын органнастаар сорулга-биле ук шөлдерии специализастаттынган ажыл-агыйларга болгаш ажыл-агыйлар аразының каттыжыышкыннарынга болдунар арга-биле мөөнгээр.

9. Мал ажылын шапкын хөгжүдериниң сорулгазы амгы үеде бирги чергенин айтырыы боон турар дээрзин ТК-ның Пленуму онзалап демдеглеп тур. Ук сорулганы шинтпирлээрииге бүтүү партияның, министерстволарның болгаш ведомстволарның, колхозтар болгаш совхозтар удуртукчуларының, көдээниң ажыл-ишчилериниң кичээнгейин мөөнгээри эргежок чугула, малдың болгаш куштуң баш саның көвүдетпиишаан, оон-биле чергелештирип оларның продуктулуг чоруун чер болганга дүрген көдүрер дээш бүтүү чүүлдерии кылыр, мал болгаш куш ажылын үлетпүр үндезининче дес-даразаай шилчидер база оны амгы үеиин улуг ажыктыг адыры кылыыр хүүлүүрар. Ажыл-агыйлар кооперациязының болгаш агроүлетпүр интеграциязының баазазынга үк адырга специализациянын моөнгээшкинии улам идепкейлиг боттандырар.

Эът бүдүүлгезин көвүдедири бирги эөлчегиниң сорулгазы болур. Инек, хаван, хой, куш болгаш тооллй эдии бүдүрерии остүрериниң аргаларын болгаш курлавырларын долузу-биле ажыглаары эргежок чугула. Садыгга дужаар малдарының деңгээзии улгаттырарынче болгаш семиртилгениң хүүсаазын кызырарынче онза кичээнгейии салыр. Мыйыстыг бода малдың төлүн чүүле 400—450 килограмм чедир семирткен соонда эътке дужаар. Эткир мал ажылының специализастаттынган адырын чүртка тургузар талазы-биле хемчеглерни боттандырар.

Хаван ажылын интенсивтиг хөгжүдерии хандырар. Үлетпүр хевириниң хаван өстүрер бүдүүлгелериниң күүлерии калбартыры-биле чергелештир, тускайлаттынмаан ажыл-агыйларның фермаларынга хаван эдии бүдүрерии көвүдедириниң болдунар аргаларын калбаа-биле ажыглаар. Хой болгаш ешкү ажылын калбаа-биле хөгжүдер, механизастаттынган улуг фермаларны болгаш семиртилге шөлдерии тургузар, хой эдынии, дүктүн, каракульдун болгаш өске-даа продукциияның бүдүүлгезин көвүдедир. Бройлер болгаш өске-даа укланын эътткир куштарын алырап өстүрер талазы-биле чаа күүлерии идепкейлиг тургузар болгаш ажылдан турарларын чаарты кылыр.

Сүтүүр малдың продуктулуун ыяка бедидерии, продукция бүдүрериниг чекпер, куш-ажыл болгаш хөреңгилер чарыгдалын эвээжедирии чедип алыр. Он бирги беш чылда чуртка өртүмээ-биле колхозтарга болгаш совхозтарга бир инектен саан алыр сүттүү 3000 килограмм чедирер, а сүүкүр мал ажылы хөгжөн районнарга 4—5 муң килограмм деңгеелче үнерии чедип алыр.

Бүдүүлгелериниң болгаш организациялариың дузалал ажыл-агыйларынга, а ол шынаан чурттакчы чонуун хуузунда ажыл-агыйларынга эътти база мал ажылының өске-даа продуктузарын бүдүрерии көвүдедириниң болдунар аргаларын бүрүү-биле ажыглаар, оларның аныяк малдарны база чемнерии салып алырынга дуза көргүзер.

Малдарның уксалыг болгаш продуктулуг шынарларын сайзырангайжыдарының, малдарның база куштарның чаа уксаларын, шугумнарын болгаш хайнактарын тургузарының талазы-биле селекция ажылын ССРЭ-ниң Көдээ ажыл-агый министерствозу, КАЗЛАБА болгаш оларның чер-черде организациязы дыка эжиидер.

10. ТК-ның Пленумунуң партия, совет болгаш көдээ ажыл-агый организациязының, колхозтарның болгаш совхозтарның удуртукчуларының мурунга эң чугула соңгаарлаттынмас сорулга кылдыр салыры болза: мал чеминиң бүдүүлгезин үндезини-биле эжиидер, колхоз, совхоз, ажыл-агыйлар аразының бүдүүлге бүрүзүнге мал ажылының ыяныштыг, быжыг чем баазазын чоокку чылдарда тургузар. Ажыл-агыйларга мал чеми бүдүрерии тускайлаттынган адыр хевирлиг болдурар, кооперациязының болгаш агроүлетпүр интеграциязының бүтүү хемчеглбиле хөгжүдер, мал чемнерии бүдүрериниң болгаш болбазырадырының талазы-биле ажыл-агыйлар аразының каттыжыышкыннарын болгаш бүдүүлгелерии организастаар.

Мал чеми культураларның болгаш сигеннериин үрезин ажылын эжиидер, колдуунда-ла, суггаттыг болгаш өске-даа мелиорастаан черлерде туруп турар тускайлаттынган ажыл-агыйларга база каттыжыышкыннарга үрезиннери, ылангыя люцерна үрезиннерии бүдүрерии организастаар. Мал чеминин бүдүүлгезинге дешилгелиг технологияларны дүргени-биле шингээдип алырын, мал чеми культураларның дүжүткүрүн болгаш чайгаар бүткен сиген шөлдерининң база одарларның продуктулуун чайгылыш чок бедидерии хандырар. Хамыктың мурнунда тараа-бобыларны, сояны, люцернаны, клеверии, рапсты болгаш өске-даа элбек белоктуг культураларны бүдүрерии көвүдедириниң күсели-биле мал чеми белоктуң айтырыын шинтпирлээрииге онза кичээнгейии салыр. Бүрүнеиин болгаш ажыл-агыйлар аразының бүдүүлгелериииге комбикормнар бүдүрериниң күүлерии дүрген улгаттырар болгаш комбикормнарны бүдүрерии көвүдедир. Мал ажылының хереглелиигe үнүш турар бүгү хемчег-биле көвүдедир болур. Өстүрген дүжүттүң чидирииң эвээжедирии дээш улам идепкейлиг демиселди чорудары, хереглекчиге бээр продукциияның бедик шынарын хандырары эргежок чугула. Картофельди болгаш ногаалларны бүдүүрп база болбазырадыры ажылдап кылырының талазы-биле бот-оруга-чарылгалыг каттыжыышкыннарны тургузарының ажылын калбартып, оларга тускайжыттынган ажыл-агый черлерии киириштирер. ССРЭ-ниң Министрлер Чөвүлели бо айтырыг талазы-биле тодаргай саналды чоокку үеде киирер ужурлуг.

13. Көдээ ажыл-агый экономиказының, продукциияны бүдүрериниң ажыктыын бедидериниң болгаш бот-үнезин чиигедириниң, а ол ышкаш агроүлетпүр комплекизининң адырларыны аразында экономиктиг харылзаалларны сайзырангайжыдарының айтырыгларын боттарының кичээнгейииин төвүнге үргүлчү тургузарын ССРЭ-ниң Министрлер Чөвүлелиинге, ССРЭ-ниң Күрпланынга, ССРЭ-нин Көдээ ажыл-агый министерствозунга, а ол ышкаш чер-черде партия, совет болгаш көдээ ажыл-агый органнарынга ТК-ның Пленуму дагыыл турЫндыг харылзаалар күрүнеиин, колхозтарның болгаш продуктуларының шуут бүдүрүкчүлериниң эрге-ажыктарының дүүшкен чоруун тургузарынга идиг бээр болгаш куш-ажылдың бүдүрүкчүлүүн бедидерииин, идепкейлиг фактору болур ужурлуг. Продукцияны бүдүрериие болгаш сайгарарынга киржип социалистиг ажыл-агыйның кол принциптериниң бирээзи болур дугайында В. И. Ленинниң айтыышкыныи шыңгыы барымдаалаар херек.

14. Көдээ ажыл-агый культураларын садарын планнаар талазы-биле ажылга планнарның хөй болуруп үзүткээры база он бирги беш чылдан эгелээш көдээ ажыл-агый продуктуларын салдарының шыырак болза-да, чангыс аай боттуг планын чылдар аайы-биле беш чылга хуваап, республикаларга, крайларга, областарга, районнарга, колхозтарга болгаш совхозтарга доктаадыры эргежок чугула.

Көдээ ажыл-агый продуктуларын бүдүрериие болгаш күрүнеге садарынга бедик көргүзүлгени чедип алган ажыл-агыйларга шаннал-мактал тыпсырының системазарын улам эжиидерии хандырар. Чер-чер органнарының болгаш эртем албан черлериниң киржилгези-биле кирген санал-оналдарны барымдаалап турган, бо айтырыг талазы-биле төлевргай саналды чыл дургузунда ажылдап кылгаш, ТК-ның Политбюрозунга киирерии ССРЭ-ниң Министрлер Чөвүлелиинге дагыыр. Оон-биле чергелештир совхозтар ажылдакчыларының болгаш колхозчуларының материалдыг ядыг берииишкии-биле оларның ажылының түңнелдериниң бүдүүлге фондуларын болгаш материалдыг курлавырларны чеи ажыглаарын күштелдирер талазыбиле немелде хемчеглерни ажылдап кылыры эргежок чугула боон турар. Ажыл-агыйларның удуртукчуларын болгаш специалистерии шаннап-мактаарының системазын эжиидер.

15. Сүттүн, дүктүн, каракульдун хөй эдынии, картофельдин болгаш ногаалларның чамдык хевирлериниң, оларны бүдүрериниң оруглагыын бедидеринче угланыдыган садыг алыр ортаан (үүрмектеп садар ортаан өскертпейн) 1979 чылдың январь 1-ден эгелеп бедидер дугайында СЭКП ТК-ның болган ССРЭ-ниң Министрлер Чөвүлелиинин доктаалын чүүлдүг деп көөр.

ССРЭ-ниң Күрпланы, ССРЭ-ниң Министрлер Чөвүлелиинин Күрүнеиин өртектер комитеди, ССРЭ-ниң Көдээ ажыл-агый министерствозу, өртектериин экономиктиг үндезилеттингеминче, оларны көдээ ажыл-агый бүдүүлгезин улам ынай хөгжүдериие болгаш сайзырангайжыдарыига дәштиг быра кылдыр эң ажыктыг ажыглаарынче онза кичээнгейии салбышаан, көдээ ажыл-агый продукциязының болгаш ол адырга бөөр үлетпүр продукциязының база ачы-дуза чедирилгезиниң өртектерии доктаалырының айтырыгларын улам хандыр өөрешп көөру эргежок чугула деп санаан тур.

16. Көдээ ажыл-агый бүдүүлгезин ажыл-агыйлар аразының кооперастаашкынынга болгаш агроүлетпүр интеграциязга үндезилеп специализастаарынче болгаш концентрастаарынче партияның алган угланышкынының көдээ ажыл-агыйны улам ынай көдүреринге онза чугула ужур-дузалдың Пленум онзалап демдеглеп тур. Партия организациялары, совет болгаш көдээ ажыл-агый органнары, чогуур министерстволар болгаш ведомстволар ажыл-агыйлар аразының кооперастаашкынының талазы-биле ажылдыы-ону планныг, бодамчалыг, көдээ ажыл-агый бүдүүлгезин интенсификастаарын өске хемчеглер-биле комплекстиг боттандырын тургаш, улам идепкейлиг чорудары эргежок чугула.

ССРЭ-ниң Күрпланы, ССРЭ-ниң Көдээ ажыл-агый министерствозу болгаш оларның чер-черде органнары ажыл-агыйлар аразының кооперастаашкынының болгаш агроүлетпүр интеграциязының талазы-биле бүгү ажылдарның ылаптыг дүүштүрүлгезин хандырар.

Ажыл-агыйлар аразының кооперастаашкынының чедип алдынган дүржулгазын хынамчалыг нинтиилештирип байыдарына үндезилээш, көдээ ажыл-агыйның янзы-бүрү адырларына болгаш угланышкыннарынга таарыжыр оон организастыг хевирлерии тодарадыр болгаш бүдүүлгезин база күш-ажылдың социалистиг нинтижидилгезин чаа чаваже көдүрүп турар, эртемнин, техниканың болгаш технологиянын эң чаа чедиишкиннериинге үндезилеттингеп, күш-ажылдың эң бедик бүдүрүкчүлүүн хандырып турар болгаш чиик өртектиг эң хөй продукцияны берип турар ындыг кооперативтиг каттыжыышкыннарны болгаш бүдүүлгелерни калбартып нептередирии сумелээр.

17. Көдээ ажыл-агыйда калбак интенсификациянын, күрүнеиин болгаш колхозтарның салыышкынарының өзүп турарының байдалдарында колхозтарның болгаш совхозтарның ажылының ажыктыын база шынарын бедидери улам-на онза чугула апар чоруур. Ажыл-агыйның бүгү звеноларының адаандан үстүнге чедир камналга болгаш хумагалал дээш, продукциияның бот-үнезин чиигедири дээш, күш-ажылдың бүдүрүкчүлүүн бүгү хемчег-биле бедидери дээш шудургу демиселди калбартыры, ажыл-агыйны эвес болгаш тотчеглекчи чорүктарның фактыларын үзе үзүткээлп чугула.

Партияның стратегтиг лозуну—ажыктыг чорук болгаш шынар дээш демисел—көдээ ажыл-агыйның бүгү ишчилериниң, бо адыр-биле холбаалыг бүгү ажылдакчыларның дайынчы лозуну болган турар ужурлуг.

18. Көдээ ажыл-агыйга эртем-техниктиг дешилгени дүргедиринии шинтпирлиг факторларының бирээзи болур эртем шинчиледдериниң ажыктыг чоруун бедидериниң чугулазынче ТК-ның Пленуму кичээнгейии угландырган. ССРЭ-ниң Министрлер Чөвүделиниң Эртем болгаш техника талазы-биле күрүне комитеди, ССРЭ-ниң Көдээ ажыл-агый министерствозу, ССРЭ-нин Эртемнер академиязы, Бүгү-эвилелдин көдээ ажыл-агый эртемнериниң Ленин аттыг академиязы көдээ ажыл-агыйның мурнунда турар сорулгаларды боттандырырынга эртемнин ролюн моөн соңгаар улам бедидер хемчеглерни алыр.

19. Партия, совет, профэвилел организациялары, ажыл-агый органнары көдээни чаартыр, көдээ ишчилерниң чурталга, культура-амыдырал байдалдарын экижидер дээш улуг кичээнгей салыр ужурлуг. Тудуг болгаш төлевилел организацияларының материал-техниктиг баазазын көскүзү-биле быжыглаар хемчеглерни алыр, тудугну индустриализастаарының деңгелии бедидер болгаш көдээ тудугнуң организастаашкызының экижидер, ажылды чорударының хуусаазын кызырарын болгаш тудуп турар объектилерин шинарын бедидерии чедип алыр, дешилгелиг технологияны, камналгалыг материалдарны болгаш конструкцияларны шингээдип алыр, бажыңнарны ыяштан кылган панельдер-биле тударын калбаа-биле хөгжүдер болгаш тудугнуң бот-үнезин доктаамаал хөгжүдениң планнарынга четчир санныг материалдыг болгаш сан-хөө курлавырларын көрбүзээн, орук тудуунче кичээнгейии күштелдирер. Көдээ тудуг организацияларын бедик мергежилдиг кадрлар-биле быжыглаар, көдээге ажылдаар инженерлерии, техник-тудугжуларны болгаш архитекторларны белеткээрии организастаар.

Көдээге бүдүүлге, чурталга болгаш культура-амыдырал тудуун көскүзү-биле экижидер талазы-биле тодаргай хемчеглерни 1979 чылдың бирги чартынга чедир ажылдап кылгаш, СЭКП ТК-га киирип ССРЭ-ниң Министрлер Чөвүлелиинге дагыыр.

20. Көдээ ажыл-агыйны улам ынай көдүрер дээш демиселдии чаа үе-чадазынга партийжи удуртулганың улам бедик деңгели, массаларга организачы болгаш политиктиг ажылдың улам-на сайзырангай арга-методтары дүүшкеи турар ужурлуг. Колхозтарның болгаш совхозтарның, а ол ышкаш көдээ ажыл-агый бүдүүлгези-биле холбашкан тудуг, агроүлетпүр, мелиорация, болбазырады ажылдан кылыр болган өске-даа бүдүүлгелерниң база албан черлериниң партия эге организацияларының ролюн улам бедидери эргежок чугула. Ажылдың эң чугула участоктарынга коммунистерни таварыштыр тургузарын доктаамаал экижидер, оларның авангардчы ролюн хандырар, партийжи болгаш күрүне чүрүмүн бүтүү талазы-биле быжыглаар. Көдээниң экономиктиг, социал болгаш культура амыдыралының политиктиг удуртулгазының органнары болур СЭКП-ниң көдээ райкомнарының эт-алдарын, салдарын болгаш харылсалгазын моөн соңгаар-даа бедидер ужурлуг.

Көдээ ажыл-агыйның көдүрлүүшкүнүнге шинтпирлиг ролльду ойнап турар колхозтарның болгаш совхозтарның удуртукчу кадрларын, ылангыя орталкы звеноның кадрларын, специалистерии, механизаторларны белеткээрииің болгаш кижилериниң дугайында айтырыгже улуг сагыш салыышкынын салыр херек. Көдээ калбак масса-политиктиг ажылды чорудары, көдээ ажыл-ишчилериниң чогаадыкчы дилеп тынышкынарын база инициативазын доктаамал деткиири, социалистиг чарыышты калбартыры, оларның күш-ажылының, амыдырал-чурталгазының байдалдарын экижидериниң, угаал-бодал талазы-биле өзүп турар херегледелерии хандырар дугайында могат чокка сагыш салыры—көдээниң партия организацияларының, Советтериниң, профэвилелдериниң болгаш комсомолдуң кол сорулгазы база хүн бүрү хүлээлгези болур.

* * *

СЭКП ТК-ның бо Пленумунуң шинтпирлээрии колхозчулар, совхозтар ажылчыннары, механизаторлар, специалистер, эртемденнер, ажыл-агыйлар удуртукчулары, үлетпүр ажылдакчылары, хоорай болгаш көдээниң бүгү ажыл-ишчилэри бир үн-биле чүүлдүг деп көөр болгаш ук шинтпирлериниң чедиишкиниие күүседиэин боттарының эрес-шудургу күш-ажылыбиле хандырар, ол чорук совет үлустуң чаагай амыдыралын улам бедидер дугайында партияның кол сорулгазын шинтпирлээрии дүргедиир дээрзиие ТК-ның Пленуму быжыг бүдүрелии илередип тур.

ЛЕНИНЧИ ЧАҢЧЫЛ

Ай бүрүзүнүң үш дугаарлы четверг хүнүнде Кубань крайның хоорайларының, районнарының болган эске-даа албан черлериниң он беш муң хире удуртукчу ажылдакчылары политиктиг илеткелдер кылыры-биле күш-ажылчы коллективтерже чоруп турар. Оларны миллион-миллион кижилер дыңнаар. Заводтарның болган колхозтарның клубтарынга, кедээ чоннуң чыыштарынга база хоорайларның агитпөлдеринге чуртта болган делегейде болуушкуннарының дугайында, ажылчы чоннарның шинтирлээри-биле ажылдап турар чугула сорулгаларының, ажыл-херектериниң дугайында тодаргай ажык чугааны аңаа кылып турар.

Чаңгыс дай политхүннер, ленинчи пятницалар, айтырыгжар болган харылар кежээлери... Партия, совет, ажыл-агый, профэвилел кадрларның чуртакчы чон мурунга илеткелдерни болган информацияларны доктаамал кылыры бөгүн агитас-массалыг ажылдың чугула түлүш кезээ болу берген. Ынчаарга ол дээрге дүрүм ёзугаар чүүл-дүр. Ол чагай чаңчылды Владимир Ильич Ленининиң болган өөн дайынгы соратниктериниң Совет эрге-чагырганың баштайгы чылдарында-ла хуралдарга болган митингилерге өндүр улуг тодаргай сорулгаларже утланган, сорук киирикчи чугаалары-биле үнделээн болгай. Шөлдерге, цехтерге болган митингилерге дайынның өңгуларынга—каяа-даа чалбыыштыг партийжи сос кижилерни күш-ажылче болган маадырлыг чоруктарже хайныктырып үндүрүп турган. Ынчалза сос дайынгырның хоп-нүүлүн сойгалап, бергелерни болган таарымча чок чоруктарны ажыл эртеринге дээштиг салларны чедирип турган.

«Хууда салдар чедирери болган хуралдарга илеткел кылыры политикага кедергей улуг ужур-дузалыг. Олар чокка политиктиг ажыл-чорудулга боллуумас...» Ленинчи ол бодал ажылагыйжы, организакчы болган политиктиг ажылдың сырый түдүш холбашканының дугайында, массаның политиктиг чыыдыышкынынга удуртукчуларның шуут киржилгезинин дугайында Ленининиң идеялары сайзыраңгай социализминиң үезинде-даа бодунуп онза чугула ужур-дузалыы хевээр арттырбышаан. Ол бүгү түүлдер СЭКП-ниң XXIII, XXIV болган XXV съездилериниң, өөң Төп Комитединиң документтеринде, идеология айтырыгларының талазы-биле ТК-ның доктаалдарында бүгү талалыг илереттинген. СЭКП ТК-ның Чингине секретары, ССРЭ-ниң Дээди Совединиң Президиумунуң Даргазы эш Л. И. Брежневтиң Сибирьниң болган Ыраккы Чөөн чүктүн районнарынга чорааш үезинде ажылчы чоннар-биле ужуражышкыннары, беседалары болган чугаалары ол идеяның боттанышшынының тодаргай чижээ болур.

Удуртукчу кадрларның масса-политиктиг ажылга киржилгезининң тодаргай организастыг хевири соолгу чылдарның практиказында ажылдап кылдынган. Партком нарның чанында илеткелчилер бөлүүн тургускан, оларны колдуунда-да комитеттериниң бирги секретарылары баштап турар. Хөй-хөй республикаларда, крайларда, областарда информас-пропагандисчи бөлүктер эки идепкейин көргүзүп турар. Баттыжыышкынарның, бүдүрүлгелериниң удуртукчулары, министерстволарның база ведомстволарның харыысалгалыг ажылдакчылары күш-ажылчы коллективтер мурунга отчёттар бээри, «ажыл-херекчи ужуражышкыннар» эрттирери чаңчыл болуп бар чыдар. Амгы үеде ол бүгү ажылдың шынарын, ажыктыын бедидери, илеткелдерниң болган беседаларының идейлиг утказын, оларның тодаргай улганыышкынын улам ханыладыры онза ужур-дузалыг боон турар. Кол чүве массаны сонуургадын турар айтырыгларга олар тодаргай харыыны алган турары эргежок чугула.

Партияның иштики болган даштыкы политиказын ханы, тодаргай пропагандалары чер-черниң янзы-бүрү айтырыгларына холбашкан информациялар-биле немеп, байыттынган турар ужурлуг. Бодунуп төрээн хоорайы, району, заводу алы колхозу бөгүн канчаар ажылдап, чурттап турарыл, амыдырал хандырылгазының, улус өөредилгезиниң, кадык камгалалыының хөгжүлдезиниң байдалы болган перспективазы кандыгыл — ол бүгү айтырыгларга кижи сонуургаллыг болгай. Ажыл-чорудулгазы, амыдырал хандырылгазы, культура адырлары, хөй-иниитиниң көрүм-чүрүмүн камгалалары-биле холбашкан кижилерни ындыг ужуражышкыннарга чамдык партия комитеттери хөйү-биле киириштирип турары черле эки.

Ындыг ужуражышкынарның характеринден хөй түүлдер хамааржыр: бир эвес ону ажык чок, төнмес-батпас чугааже шилчидип, а илеткелчи индирден өскелерге айтыышкын бээрин оралдажып туруп бээр болза, ол багай болур. Партийжи, ажыл-агыйжы удуртукчу бүрүзү чүгле информастаарындан, кижилерни өөредириндеп ангыда, харыы олардан боду шуурургу, идепкейлиг өөренир, хүнүн чугула айтырыгларын эскет чокка арттырбейн, шүгүмчүлелди чөптүү-биле хүлээп алыр ужурлуг дээрзин ленинчи чаңчыл оларга хүлээндирип турар. А ол болза масса-биле тодаргай, ажык чугааны кылыр, оларның сүмелерин, шүгүмчүлелдерин кичээнгейлиг дыңнаар, айтырыгларны ажыл-херекчи ёзу-биле харыылаар, кичээнгейге алыр ужурлуг саналдарны шингы барымдаалаар, оларны амыдырала хажык чокка боттандырар дээни ол-дур. Кижилернин күш-ажылчы болган хөй-иниитичи идепкейниң өзүлдезинге, политиктиг агитация-биле практиканың сырый холбазын быжыглаарынга, ажыл-агый болган культура тургузуушкунуның сорулгаларын шинтирлээринге ол бүгү кайы хире чаагай салдарны чедирип турарын Москваның, Ленинградтың база Россия Федерациязының, Украинаның, Белоруссияның база эске-даа республикаларның чамдык областарының партия организацияларының дуржулгазы көргүзүп турар.

Оон-биле чергелештир чер-черден кээп турар медээлерден алырга, ажылчы чоннарның мурунга удуртукчу кадрларның илеткелдер кылып, чүве чугаалап бээрин чамдык черлерде ам-даа тодаргай системалыг кылдыр организастап шыгавааи. Чамдык харыысалгалыг ажылдакчылар «ажылының тергиин чай чогунга» азы «пропагандисчи ажылга дуржулгазының четпезинге» сылдгаажаш, политиктиг ажылга боду киржиринден ойталаар таварылгалар база бар. Ол дээрге пропагандистерниң база лекторларның херээ-дир дээр хөөнүер бар. Ол—шыңгыы чазыг-дыр!.. «Южуралникельдиң» Орск комбинадының директору В. А. Дурасов ындыг кижилерге харылзавышаан, мынчаар бижээн: «Шуут-ла ажыл-агыйжы херектерже дуулдуне берген орар бүдүрүлгечи удуртукчу турбас ужурлуг деп билир мен. Микрорайоннарга лекциялар кылган, чүве чугаалаан үеде, айтырыглар болган харылар кежээлеримге кижиниң бодавааны, дыка-ла хөй солуун информацияларны алыр. Оларны «чүгле арыг» бүдүрүлгечи айтырыглар-дыр деп черле санап болбас. Бистиң чорудун турар бүгү ажыл-херээвис кижи-биле, өөң чаагай байдалы-биле бүрүн холбашкан болгай. Ынчангаш маңаа чазыг кылбас төлээде, хөгжүлдениң иниити перспективазын кичээнгейлиг сайгарын база хандыр медерел билбишаан, кижи дугайында доктаамал сагыш салып, ажылдап, чурттаар апаар. Даяртагы хүнүнүң сорулгалын бөгүн-не баш удур көөр ужурлуг».

Кандыг-даа система контрольду негээр. Масса-политиктиг ажылга удуртукчу кадрларның киржилгезин аза-чайгаарлаашкынче киирип болбазы база билдингир. Информастаашкынның болган илеткелчилериң болган политиинформаторларның, политиктиг-хөй-иниитичи клубтар, айтырыглар болган харылар кежээлери, азас журналдары ышкаш иептередиг хемчеглер организакчыларының идейлиг белеткеланын деңнеалын бедидеринче партия комитеттери доктаамал кичээнгей салыры чугула.

Бүгүдеге билдингир түүлдерни чара бижээш, илеткелдер үезинде номчуп катаптаарынга, хоозун шуугаазыннарга кижилер ынак эвес. Чүгле партийжи шынаыг сөс, ажыл-херек-биле бадыткатпайнар амыдыралчы бодал оларның сагыш-сеткилинге үтүндурбас артар. Ол чалбыыштыг сөс каза-даа СЭКП-ниң XXV съездизиниң шинтирлерин, өөгу беш чылдың даалгаларын күүсеглир дээш демиселге чаа-чаа чедиишкиннерже кыйгырып турээп!

(«Правданың» мурнуну түүлү).

БЕШ ЧЫЛДЫҢ КИЖИЛЕРИ

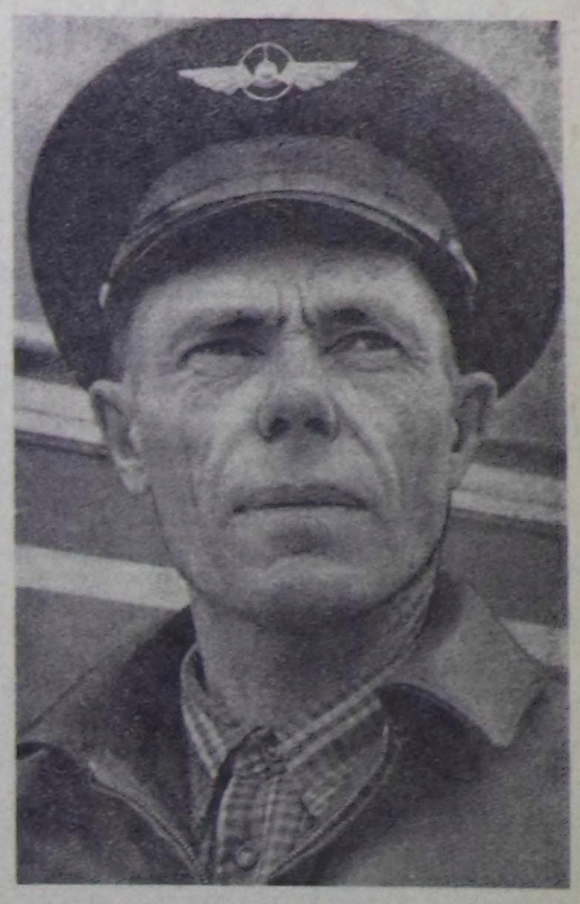

Чадаана АТБ-зиниң мурнакчы чоззачызы, коммунистиг күш-ажылдың шалыычызы Виктор Сергеевич Сенокосов «хоорай автобузунуң эң эки чоллачызы» деп ат дээш чарыпка кирипкеш, тивлекчи болуп үнген.

В. Сенокосов ай санында планныг онаалдазын 120—125 хуудан кудулатпайн турар. Чылдың эгезинден бээр ол 815 литр бензинни камнап алган.

ЧУРУКТА: чарыштың тивлекчизи Виктор Сергеевич Сенокосов.

В. АМЫРНЫҢ фотозу.

ИЙИ КЫРГЫЛДА ПУНКТУЗУНДА

Барыын-Хемчик районнуң «Шекпээр» болган «Хемчик» совхозтарының малчыннары республика Наадымынга күш-ажылчы белектериг ужуражыр дээш бедиткен социалистиг хүлээлгени алган ажылдап турар. Олар ам боттарыны ийиги дужуу —хой кыргылдазын чорудуп турар. «Шекпээр» совхозтуң Бичетейде, «Хемчик» совхозтуң Чоңдак-Шыраа-Булакта кыргылда пунктуларын эки дерээн. Электрилиг хачыларны четчирип-биле дерип тургускан. Кыргылда өгелээриниң мурнунда кыргыкчылар-биле хуралды арттырып, оларга ажыл төлевирин, социалистиг чарыштың негелделерин тодаргай танышпырган. Кайы-даа пунктуларда малчыннарның хөй кыргыдар графигин пунктуга дежурныйлаар харыысалгалыг кижилерниң данзызын бижээш, ай, хүнүн тодаргай айтып аскан.

— Бо чылдың бирги чартыында күрүнеге 15 тонна дүктү дужаар планныг бис. Дүктү шынарлыг, чидириг чокка кыргып алыр дээш, бүгү-ле арганы ажыглап, кыргыкчылар ортузунга тайылбыр ажылын чорудуп турар бис. Пунктуда 42 кыргыкчылар ажылдап турар, оларның 24-үү хойну электрилиг хачы-биле кыргып турар. Кыргаан дүктүң шынары эки, ажыл организастыг чорун турар—деп, Биче-Тейде хойжу бригаданың бригадири, ында кыргылда пунктузунуң эргелекчизи Кан-оол Ооржак чугаалады.

Бо пунктуда кыргыкчыларның ажылдаарынга таарымчалыг байдалды тургускан. Лозун, плакаттар, көргүзүглер четчирип-биле астынган. Кыргыкчылардан К. Ооржак, С. Куулар, О. Хеймерек, Д. Куулар, М. Монгуш олар эки ажылдап, хүн нормазын 120—130 хуу күүседип, мурнакчыларның одуруунда чорун турарлар.

«Хемчик» совхоз бо чылын күрүнеге 21 тонна дүктү дужаар. Ону күүседири-биле совхоз 36 кодан хойну кыгыыр. Хойнуң дүгүнүң кодургейн турары-биле кыргылданы аралап чорудуп турар.

Совхозта хой кыргылдазында чамдык киллынган ажылдар-биле чергелештир четпестер база бар. Кыргыкчыларның чедиишези-биле пунктуда тургускан электрилиг 24 хачылардан чүгле 10 хачы ажылдап турар. Пунктуда ажылдап турар кыргыкчыларның аъш-чемин багай организастаан. Чемни ырак черден соортуп экпеп турары-биле чем соок, амдан чок боон турар. Аяк-сава база чедишпес. Ону маңаан кыргыкчылар хөй үени чидирип турар. Пунктуну кыргылдага чоруур өйүнде эки белеткээ-даа, ажылды шын организаставаанындан үстүнде айыткан четпестер ам-даа уламчылап турар.

Ийи кыргылда пунктуларының ажылы мынчыр ылгадыг болган. Ынчангаш «Хемчик» совхозтуң дирекциязы, ажылчын комитеди ажылды организастаарында четпестерни чайладып, кыргылданың темпизин, шынарын, кыргыкчыларның хандырылгазын экижидер дээш хемчеглерни алза чогуур.

Х. МОНГУШ.

Хой дүк алыр дизе...

УДАВАС ДООСТУР

Улуг-Хем районда «Ак-Туруг» совхозтуң Кызыл-Даг салбырының ажыл-ишчилери Төрээн чуртка эки шынарлыг дүктү бээр дээш, хой кыргылдазын шалыпкын чорудуп турар. Бо совхоз 75 тонна «чымчак алдынны» күрүнеге садар ужурлуг. А Кызыл-Даг салбыры 48 тонна хире дүктү дужаар. Аңаа ниитизи-биле 43 кодан хойну кыргыыр.

Пунктуда ажылды организастаанны багай авес. Түс-түс коданнарның келиринин графигин көскү черде аскан. Кыргыкчыларның социалистиг чарыжының негелделерин ажылдап кылган. Хана солуунну үндүрүп, улустуң хүн бүрүзүнде канчаар ажылдаанын аңаа бижип турар. Электрилиг 63 машинаны тургускан. Кыргылдада ниитизи-биле 75 кижи хаара туттунган. Хол хачызы-биле кыргыыр кижилерни база тускайлап тургускан. Бо хүннерге чедир 26 тонна дүктү күрүнеге дужаган.

Амга чедир кыргытынган коданнардан хойжу Анатолий Байыр бир башка онаалттыр 3,3 кг, Лопсан Кинр-оол 2,5 кг, Байлак-оол Алдын-оол 2,7 кг дүктү ап, эки түңнедиг болган.

Электрилиг хачы-биле кыргып турар Дыртай Маас-оол, Кыргыс Көк, Самбуу Баазан олар хүнде нормазын 120—130 хуу чедир күүседип турар. Кыргыкчыларның чарыжының түңнелин беш хонуктан үндүрүп, мурнакчыларны шаннап-мактап турар.

Салбырга хой кыргылдазын чоокку хүннерде доозар, дүк планын күүседир, Наадымга чедиишкиннерлиг ужуражыр дээш кыргыкчылар эрес-шудургу ажылдап турар.

Ч. ТОВАРИШТАЙ.

Улуг-Хем район.

Овур районнуң «Торгалыг» совхозу бо чылын 28 муң ажык хойну, 8000 хураганны кыргыыр болгаш күрүнеге 56 тонна дүктү садар.

Ону долузу-биле күүседир толээде, хой, хураган бүрүзүнден эки шынарлыг дүктү кыргыыр ужурлуг. Ынчалзажок совхозтуң чамдык малчыннары хойдан албек дүк алырынче улуг-ла түткүвейн турар. Кадыл-Бажында хойжу бригаданың малчыннары кыштаандан чазагже май, харындаа июнь айга чедир— хой кыргылдазы доозулугже чедир кошпейн олурарындан кыргаан хоюнуң дүгү боктуг, хирлиг, шынары куду боон турар. Бригаданың малчыннарының чазаан черлерге—Хараганныг Арыг-Бажы, Кызыл-Теннер, Кызыл-Хараганнарда хой дүгү эндере чыдып калган. Бо дүктү чыы, арылап-аштап, складка дужаарын малчыннар-даа, бригадир-даа сагынмаан. Малчыннарның чазаглаар черлерин совхоз директорлыы айтып берген турда-ла, олар ону барымдаалаваайн, боттарының шилип алган черлеринге баары чаңчыл болган. Ол черлерниң бок үңүштеринин хойнуң дүгү боктуг, күш-деңгели куду боон турар. Оон ангыда, малчыннар хойну таныш алырыбиле база читпезин дээш яңы-бүрү өңнүг будуктар-биле дериш кылганы эки-даа болза, септевозунден өл-чаъска үрелип, будуу куурарын кэлган. Ында арткан үш кижи чуруу таныттынмас кылдыр үрелип баксыраан. Оларны ону беш чылдың кайы чылының мурнакчылары, чүү кижилерин деп билип алыры берге.

Совхозтуң ажыл-ишчилериниң алган социалистиг күлээлгелерин, ону канчаар күүседип турарын көргүскен көргүзүг самбыраазын чаартыр дээш дүжүрүп каанаан.

Ада-чурттуң Улуг дайынының киржикчилеринге, совхозта партия организациязының төөгүзүнге тураскаткан көрүнтинген чүүлдериниң үжүктери көзүлбес кылдыр балалгылаан калганындан ында чүнү чугаалап турары помчуттунмес. Ол ышкаш малчыннар ортузунда, ажыл-агыйның эске-даа адырларында калбаркан социалистиг чарыштың тивлекчилеринге тураскаадып, совхозтуң күш-ажылчы алдар түгүн кодурбейн турар болгаш тивлекчилерге көргүзүг самбыралары кылдынмаан. Малчыннарның социалистиг хүлээлгелерин (ылаңгыя чаркын турар малчыннарның) шилдиг рамаларга чаращтыр бижээш, оларның өглеринге алары база көскү агитацияның бир хевири болгай. Ында бо ажыл-ишчилерниң, малчыннарның ажылдаан турар. Оон ылдагаалы болза эдиктиглерниң хүлээлгезин билбес, ол ажылга оларны кым-даа өөретпээнинден арга-мергежил чок, чаа-ла 8—9 класс дооскан алээди оолдарны тургускандында. Олар ажылдың негелдезин, чурумун, кызыр аргазын билбезинден чүгле пункт-биле суур аразында аргыжарынга өйлежип турар. Агрегаттарның долу күш-биле ажылдавайн турарының база бир чылдагаалы—пункт эргелекчизиниң электрилиг хачыларының артык чоруктан албаанында. Оон уламындан хойнуң хой кезиин хол хачызы-биле кыргып турар. Пунктуларда электрилиггдаа, хол-даа хачылары-биле кыргаан дүктүң шынары дыка куду. Бо бүгү четпестер хойдан эки шынарлыг албек дүктү алырынга шаптыктан, совхозка улуг каражаны чедирип турар.

«Торгалыг» совхозтуң дирекциязы, ажылчын комитеди ындыг четпестерни дарый чайладып, кыргылданың шынарын, темпизин экижидер ужурлуг.

Т. ДАМБАЖЫК.

«Росводпром» каттыжыышкынының демир-бетон кылыглар заводунда белеп продукция складында стропальщица Галина Сергеевна Куимованың чуруун заводтуң хүндүлел самбыразында киргеп. Хоочун ажылчын Галина Сергеевна бодунуң ажылынга кызымак, төлептеп-биле коллективтиг хүндүткелин чаалап алган. Ол коммунистиг күш-ажылдың шалыычызы деп аттың эдилекчизи.

ЧУРУКТА: мурнакчы стропальщица Г. С. Куимова.

В. АМЫРНЫҢ фотозу.

ИРТЫШТЫ КЕЖИР КӨВҮРҮГ

ОМСК. Иртыш хемниң кежир көвүргүнүң соолгу кезээн туружунда салган. Көвүрүг хоорайның Киров районун Первомай, Совет районнары-биле харылзаштырар, оон ачызында хоорай төвү-биле эртер машиналар еаны эвээжээр. Көвүрүг тудугжулары ону Октябрь байырлалында дужларын хүлээнген.

ЧУРУКТА: көвүргүнүң ниити хевири.

В. ОВЧИННИКОВТУҢ фотозу, СЭТАның фотохрониказы.

Көскү агитация

ДЭЭШТИИН ЧЕДИП АЛЫР

Көскү агитация партияның XXV съездизиниң салган сорулгаларын, оңгу беш чылдың онаалдаларын чедиишкиннерин бүттавдырарынга совет кижилерниң күш-ажылчы болгаш политиктиг идепкейин кедуреринге улуг салдарлыг. Ынчангаш ону бедик идейлиг, сорук киирикчи утка-шынарлыг, эстетика талазы-биле коруштуг, ей-шаанда чаартыгаш турарынче партия эге организациялары чогуур кичээнгейни салып турар. Плакаттарга, стендилерге база хүндүлел, көргүзүг самбыраларынга ажыл-агый, культура тургузуушкунуның талазы-биле чедиишкиннерин, сорулгаларны, социалистиг чарыштың чоруп турарын болгаш түңнелдерин, мурнакчыларны, күш-ажылдык, Ада-чурттуң Улуг дайны. ының хоочуннарының үлегер-чижээн болгаш эске-даа чугулелел самбыразын өй-шаанда дерип кылганы эки-даа болза, септевозунден өл-чаъска үрелип, будуу куурарын кэлган. Ында арткан үш кижи чуруу таныттынмас кылдыр үрелип баксыраан. Оларны ону беш чылдың кайы чылының мурнакчылары, чүү кижилерин деп билип алыры берге.

Совхозтуң ажыл-ишчилериниң алган социалистиг күлээлгелерин, ону канчаар күүседип турарын көргүскен көргүзүг самбыраазын чаартыр дээш дүжүрүп каанаан.

Ада-чурттуң Улуг дайының. ның киржикчилеринге, совхозта партия организациязының төөгүзүнге тураскаткан көрүнтинген чүүлдериниң үжүктери көзүлбес кылдыр балалгылаан калганындан ында чүнү чугаалап турары помчуттунмес. Ол ышкаш малчыннар ортузунда, ажыл-агыйның эске-даа адырларында калбаркан социалистиг чарыштың тивлекчилеринге тураскаадып, совхозтуң күш-ажылчы алдар түгүн кодурбейн турар болгаш тивлекчилерге көргүзүг самбыралары кылдынмаан. Малчыннарның социалистиг хүлээлгелерин (ылаңгыя чаркын турар малчыннарның) шилдиг рамаларга чаращтыр бижээш, оларның өглеринге алары база көскү агитацияның бир хевири болгай. Ында бо ажыл-ишчилерниң, малчыннарның ажылдаан турар. Оон ылдагаалы болза эдиктиглерниң хүлээлгезин билбес, ол ажылга оларны кым-даа өөретпээнинден арга-мергежил чок, чаа-ла 8—9 класс дооскан алээди оолдарны тургускандында. Олар ажылдың негелдезин, чурумун, кызыр аргазын билбезинден чүгле пункт-биле суур аразында аргыжарынга өйлежип турар. Агрегаттарның долу күш-биле ажылдавайн турарының база бир чылдагаалы—пункт эргелекчизиниң электрилиг хачыларының артык чоруктан албаанында. Оон уламындан хойнуң хой кезиин хол хачызы-биле кыргып турар. Пунктуларда электрилиггдаа, хол-даа хачылары-биле кыргаан дүктүң шынары дыка куду. Бо бүгү четпестер хойдан эки шынарлыг албек дүктү алырынга шаптыктан, совхозка улуг каражаны чедирип турар.

«Торгалыг» совхозтуң дирекциязы, ажылчын комитеди ындыг четпестерни дарый чайладып, кыргылданың шынарын, темпизин экижидер ужурлуг.

Т. ДАМБАЖЫК.

«КОНТОРАЛААН» ПЛАКАТТАР

Улуг-Хем районнуң совхозтары хой кыргылдазын 12 кыргылда пунктуларында чорудуп турар. Бо чугула ажылга хүнде ортумаа-биле 500-тен 600 чедир кижи киржип турар. Ажыл-агыйларның удуртукчулары, ында партия, комсомол организациялары, ажылчын комитеттери кыргылда пунктуларынга көскү агитацияны экижидер, өөң дээштиин чедип алыр дээш чамдык ажылдарны кылып чоруткан.

Бо ажыл «УТКА 25 чылы» совхозтуң төп, «Улуг-Хем» совхозтуң Ийи-Тал пунктузунда эки тургустунган. Кыргыычылардың социалистиг чарыжының негелделерин, түңнелдерин, кижи бүрүзүнүң хүнде кылган ажылының көргүзүүн, кыргылданы кыска хуусаада, чидириг чок эрттирерин кыйгырган лозуңнарны, хойну электрилиг хачы-биле кыргыырының аргаларын, дүктү шын аңгылаарын көргүскен плакаттарны көскү черде аскан. Ынчангаш бо пунктуларда кыргылданың шынары бедик, ында кижилер эрес-шудургу, демниг ажылдап турар.

Оон-биле чергелештир районнуң чамдык ажыл-агыйларында, ылаңгыя «Күш-ажылдың хөстүү», «Ак-Туруг» совхозтарның кыргылда пунктуларында көскү агитация четпес дериттинген. Бо черлерде асылаан лозуңнарның үжүктери көзүлбестеп, пөстери оңуп, куурара берген. Кыргыкчыларның көргүзүүн соолгу хатап июнь 16-да бижээн, социалистиг чарыштың негелделери чон. Агитхуудустар үнмейн турар. Дүк аңгылаар, пресстээр ажылчыннар боттарының ажыл төлевирин билбес. Ол дугайында тэйылбыр ажылын четпес чоруткан. Дүктү шын аңгылаарын, хойну дүрген кыргыырын көргүскен плакаттар чок. Ындыг өңнүг плакаттар районнуң хереглекчилер ниитилелиниң белеткелдер конторазында эңдерик чыдырда-ла, оларны ажыглавайн турар. «Найырал» совхозтуң төп кыргылда пунктузунда көргүзүг самбыралары, лозуңнар, плакаттар бардаа болза, дээштии четпес.

Бо бүгү четпестерден айыттынган кыргылда пунктуларында кыргылданың шынары, ажылды организастаазы чавыс деңнелде болуп артпышаан. Бөгүүнде, хээндектей кескен дүктерниң көвүдээниинден, өөң шынары куду болуп турар.

Кыргылда дооструңга чедир үе өн-даа бар. Ынчангаш ажыл-агыйларның удуртукчулары, парткомнар, ажылчын комитеттери кыргылда пунктуларынга көскү агитацияны экижидер дээш шинтирлиг хемчеглерни ап чорудары — соңгаарладып болбас айтырыгның бирээзи.

И. КАНЗАЙ.

«БАЗА КАТАП УЖУРАШКЫЖЕ БАЙЫРЛЫГ, ТЫВА!»

Тываның культура амыдыралынга уттундурбас чай. Республиканың Композиторлар эвилели тургустунган. Оон-биле чергелештир калбак дел. тем Төрөөн чуртувустуң хөй-хөй хоорайларындан сураглыг композиторлар, артистер биске аалдап чораан. Сеткил ханыышкынының ужуражыышкыннары, улут музыка-биле танышкылганың концерттери кижи бүрүзүнүң чүрээнде артып калган.

Хөгжүм-шии театрының улуг залын корукчүлер база катап долдур олурупкан. Совет музыка байырлалының хөгдүнүшкынының концерти. Фанфаржылар концерттиң эгезинин байырладыы-биле чарлапкан. Таалалчыг аялгалар сценадан куттулуп тур. Хөй национальдыг совет ,ураң чүүлдүң өзүлүг байырлалы ол болган. Концерттиң эгезинде «Саян» ансамбльдиң ыры бүлүү алып тутkан. Композитор Алексей Чыргал-оолдуң «Адачурт» деп кантатазы чангылалы берген. Тыва телевидение болган радио дамчыдылга комитединиң симфония оркестри аңаа улапты. «Отту чагырганы» деп кинодан композитор Андрей Петровтуң уверторазы-даа, бот-тыынгыр композитор Д. Шактарның флейтага болган оркестрге сюитазы-даа корукчүлерни чаалаткан. Альберт Таповтуң «Хемчик кырында хүн» деп музыказын база симфония оркестри күүседкен. Бо бүгүге дирижёрлар — Тыва АССР-ның алдарлыг артизи Виктор Токашың база Ришат Ахметзяновтуң улуг-хуузу улуг дээрэ чугаажок.

Концерттиң девизи — «Тайбың, Найырал. Күш-ажыл. Аас-кежиң». Ол кежээ концерттиң программазы ону шынап-ла бадыткап турар. Дагестан АССР-ниң улустуң артизи, республиканың Күрүнө шаңналының дауреады Ширвани Чалаев бодуның чонунуң ырлары-биле алы тутkан. Харлыг баштыг Кавказ улузунуң ырларын ак-көк Тываның корукчүзү дыннап олурар, а тыва чонуң сыгыт, каргыраазын аныяк күүседикчи Сергей Куулар аалчыларга бараалгаткан. Концерттиң номер бүрүзүн корукчүлер чылчы-биле уткуп, чечектерни сөңнеп турган.

Эрткен дайынның уржуктары, ооң аар балыглары совет кижилериң сагыш-сеткилинден ам-даа уттундурбаан болган кажан-даа уттундурбас. Шүлүкчү Феликс Лаубениң күүселделеринде шак ындыг тема колдап турар. Композитор Владислав Казенин биле үстүнде адаанывыс шүлүкчү кады демнежин ажылдап турар. Феликс Лаубениң созугеге бижээн ооң «Туранскаал» болгаш «Экии» деп музыказы кымның-даа сеткил-чүрээнге дээптер. Күүседикчилер Владимир Хачатуров, Александр Красюк болгаш Бүгү-эвилел радиозуңуң болгаш Төп телевидениеңиң ыраажызы Светлана Лукашованың талантызын кижи магадавас арга чок. Тыва болгаш Бурят АССР-лер-ниң уран чүүлүнүң алдарлыг ажылдакчызы Леонид Израйлевичиниң «Доп балладазында» Совет эрге-чагырга дээш, бистиң аас-кежиниис дээш, тайбың, аас-кежиктиг чурталга дээш маадырлыы-биле тулчуп чорааннарның дугайын чугаалап турар. РСФСР-ниң улустуң артизи, республиканың уран чүүлүнүң алдарлыг ажылдакчызы Ян Френкельдиң «Дуруяларын» сеткилдиң холээшкинни чокка дыннаар кижилер ховар болгай. Бо ыр база-ла ук темага тураскааттынган.

Совет музыка байырлалының хөгдүнүшкынынга тураскаатkан кежээге орус, тыва, бурят, дагестан ачылгалар чаңгылалыын, улустарның найыралы, тургузукчу күш-ажылы, аас-кежиктиг совет амыдырал дугайын алган-йөрээген. Тыва профессионал музыкаңың үндезилекгилериниң бирээзи Леонид Израйлевичиниң болбаазыраткан ырларын Тыва АССР-ниң алдарлыг артизи, делегей конкурстарының дауреады Надежда Красная күүседкен. Аныяк композитор Даяба Хөреш-оолдуң ырларын база бистиң чаңгыс чер-чуртуувус күүседирге, зал чылыы-биле уткуп, катап-катап дилеп турган.

РСФСР-ниң уран чүүлүнүң алдарлыг ажылдакчызы, композитор Людмила Лядова бодунуң аазаашкынын күүседкен. Шүлүкчү Анатолий Емельяновтуң созугеге «Тыва деп чүл» деп ыры база шүлүкчү Светлана Козлованың созугеге «Чаа Шагаан-Арыг» деп ырыны бижээн. Чаа ырлар, аялгалар композитор кижиниң чон-биле харылзаазындан төрүттүнер дээрэн-ле ыын. Тыва дугайында чаа ырларыңар дээш силерге четтирдивис, Людмила Александровна.

«Орус шоң», «Сеңээ», «Дуруялар», «Хөөкүй хойнугаш» деп ырлары-биле композитор Ян Френкель көрүкчүлер-биле байырлашкышаан, концертти доостү. Композитор-биле кадызал ооң ырларын деткип турган Ян Абрамовичиниң ырлары кымга-даа билдингир, эртем, чоок.

Сценага шупту артистер үнүп келген. Зал адыш часкап, чылыы-биле уткаан. «Майда Москва» деп билдингир ырны шупту ырлап күүседкен, байыр чедиришкинни, чечектер сөңнээшкинни. Ак-көк Тываның чеэзээ өңнүт чечектерин эргим аалчыларга көрүкчүлер кежээ дургу сөңнеп келген. «База катап ужурашкыже байырлыг. Тыва!» деп аалчылар чугаалап турдулар.

Б. ДИРЧИН.

ЧУРУКТАРДА: композитор Людмила Лядова (үстүнде) болгаш Владислав Казенин, күүседикчилер концерт үезинде.

В. АМЫРНЫҢ фотолары.

КАНЧААР ЭРТТИРЗЕ ЭКИЛ?

«Шын» солуннуң номчукчуларының куда эрттиреринге хамаарыштыр бижип турар материалдарын номчаашаш, бодумнуң бодалымны база аңаа улай бижикседим. Шынап-ла чамдык кудаларны эрттирип турарында четпестер, артык чүүлдер бар. Аныяк оол, кыстың ег-бүле тутканын демдеглээн чаагай байырлал чамдыкта чүгле арагалаашкын-биле кызыгаарлаттынып туруп бээр таварылгалар бар деп дорт чугаалазымза частырыг болбас боор деп бодай-дыр мен. Чамдыкта куда дүшкен черге бөлүк арагалаашкын ийи-үш хонуң уламчылай бээр болгай. Аңаа сылдап, чамдык кижилер ажыл шагы үзүп туруп бээр болгаш ооң түңнелинде корумчурум үрээшкиннери, шөшсодаа-даа үнер таварылгалар бар. Шак ынчаар эрткен куда ег-бүле тутkан аныяктарның сагыш-сеткилинге «боралчак» артып кээры чугаажок.

Каа-Хем районнуң «Совет Тыва» совхозунуң ажылчыннары Геннадий Н. биле Надежда О. олар ег-бүле тудуп кудазын дүжүрген. Оол, кыстың талазындан чалаттырган аалчылар хөйле болган. Куда шагында эгелээн. Аалчылар, аныяктарның чоок кижилери ег-бүле тутkан оол, кыска чүрентиң ханызындан чагыг сөзүн сөглеп, амыдыралчурттал газынга аас-кежиктиг күзевишаан, суй-белектерни берген. Кудага ыр-хөгжүм, катkы-хөг үзүктелбээн. Аңаа киришиен кижилер ойнап, хөглеп, сагыш-сеткиил ханган тарап чанганнар. Шак мынчаар эки эртнен куда ег-бүле тутkан аныяктарның-даа, олардың төрелдериниң-даа сеткил-сагыжынга арыг-чаагай болуушкун болуп артар. Кудадойну шак мынчаар эрттирер болза ынчуг эки деп бодаар мен.

Куда дүшиен черге эзиртир арага ижип алгаш, кижилерге шорлуп, аалчыларны хүндүлеп көрбес ийи-чаңгыс кижилер турар. Ол ынчуг-ла чараш звес чорук, кыдыындан көөрге, харындаа эпчок. Ооң-биле кады чамдык улустар иелин айтырып чеде бээрге: «Уруувусту чүгле ада-иези бис ийиден звес, улуг ачызы, угбазы азы чоок төрелериниң база айтырып, арага кутсуңарза эки боор, олардың чөпшээрели чокка талаар» дээр хөөннер турар. Мен бодаарымга, ол шуут артын, шын звес чүзе-дир. Келин айтырары, кудэ дүжүрери-биле холбашкан «артык» таарымча чок чамдык чүүлдер чер-черде бар. Ооң үштүнүп, куданы ыршоорлуг, оюн-хөглүг, аныяктарның амыдыралчурттал газынга кажан-даа уттундурбас онза болуушкун боор артар кылдыр эрттирери чугула деп бодаар мен.

К. КУУЛАР.

Агаар

Бөгүн республикага эдир будуттаар, чамдык черлерге чаъс чаар, дыңмирээр. Соңгу чүк угланышкынныг хаттың дүргени секундада 6—11 метр чедер. Агаарның температуразы хүндүс 26—31, чамдык районнарга 18—23 градус чылыыр.

Кызылга чагбас. Хат кошкак, Агаар 26—28 градус чылыг болур.

ТЕЛЕВИДЕНИЕ

ИЮЛЬ 5-ТЕ
БИРГИ ПРОГРАММА
МОСКВАДАН

10.00—«Үе». Информастыг программа
10.35—Эртенги гимнастика.
10.55—«Найырал даж мидар, уруглар». Уругларның ураң-чечен бот-тыынгыр ураң чүүлүнүң конкурсу.
11.30—Уругларга фильм. «Алдын яблоколар». Ураң-чечен фильм.
12.45—«Кино ава-чоруктар клубу». Дамчыдылганы Ю. А. Сенкевич чорудар.
13.45—15.50—Чапсар.
15.50—«Чаңгыын төлөвүн турда». Документалдыг телефильм.
16.20—«Ном. Үе. Номчукчу».
16.50—«Москвачыларны ажылчыл магадылалы».
17.20—«Харыылаңар, горизонтер!».
17.50—«Эртемниң амыдыралы».
18.20—«Спорт программазы». 1. Аныктар арасында чиик атлетика талазы-биле ССРЭ болган АКШ-тың шилиндек командаларының мартылдазы. 2. Футбол талазы-биле ССРЭ-ниң кубогу. «Локомотив» — «Шахтёр». «Локомотив» стадионнан дамчыдылга.

КЫЗЫЛДАН
19.30—Телемедээлер.
19.45—Телемедээлер (орус дылга).
19.55—Чарлалдар.

МОСКВАДАН
20.00—«П. И. Чайковский аттыг VI Делегей конкурузунуң хүн демдеглели». Дамчыдылганы музыка тайылбырлакчызы О. Доброхотова чорудар.
20.30—Шылгарамгай орус революсчу-демократ Н. Г. Чернышевскийниң төрүттүнген хүнүнден бээр 150 чыл болганынга тураскаатkан байырлыг хүрээл болган концерт. ССР Эвилелиниң үлегерлиг Улуг театрындан дамчыдылга.
22.30—«Үе». Информастыг программа.
23.00—00.55—Футбол талазы-биле ССРЭ-ниң кубогу. «Торпедо» — «Динамо» (Киев). «Торпедо» стадионнан дамчыдылга. Төнгенде — медээлер.

ШИИГИ ПРОГРАММА
КЫЗЫЛДАН
18.00—«Авто, база катап авто». Телефильм.
18.30—«Час, хар чаапкан...» Ураң-чечен телефильм.

МОСКВАДАН
19.30—Медээлер.
19.45—20.00—«Уругларга шүлүктер».

Редактор В. С. ШАРАВИН.

КИНО

ИЮЛЬ 5-ТЕ

«НАЙЫРАЛ»: «Гайдуктуң ат-алдары» 10.00, 11.50, 13.40, 15.30, 17.20, 19.10, 21.20 шактарда.

«ПИОНЕР»: «Роберт кадар Тереза» 9.40, 11.30, 13.20, 15.10. «Оске черден келген хөрөөжен» 17.00, 19.00, 21.00 шактарда.

«КАА-ХЕМ»: «Дидим болурунга чүс грамм» 15.00, 16.50, 18.40, 20.30 шактарда.

«ВОСТОК»: «Ынакшыл хөөш кем-херек үүлгедин» 15.00, 16.50, 18.40, 20.30 шактарда.

ЧАЙГЫ КИНОТЕАТРГА: «Министр болукаар мен» 16.50, 18.40, 20.30 шактарда.

Оорлар баш сугар чер тыппазын

КАЙНААР БААРЫЛ ОЛАР

Бии-Хем районга 1950 чылга чедир оорлаар чоруктар кончуг ховар турган. Ындыг болза-даа хөй, өшкү оорлаары бир бүдүн чыл иштинде ийи-үш хире болгулаар турган. Ол оор херектериниң болу бээр чылдагаанналары, кажан болуп ара-галаашкын соонда, шаандакы «кайгалдарның» киржилгезинбиле бичии оолдар оор херектi кылып турган, туттургулаар, оларга кеземчеш пергүскен. Ооң бээр үр үе эрткен. Ам оорлаар чоруктар бистиң Бии-Хем районуңуң совхозтарының бригадаларында болган фермаларында бар апарган.

Ооң тодаргай хереснии—«Хадың» совхозтуң Суглуг-Хем деп черде № 1 хойжу бригадазындан 1975 чылдың күзүнүнде 70 ажыг хөйну автомашинага чүдүргени. Хойнуң кадарчызы—бичии уруглуг херээжен кижиниң чуртталы олурган бажыңының эжиин мяш-биле иттирип каан, оорларның бирээзи сонга карааңга көстүп кылаштап турда, өскелери хойларны машинага чүдүруп алган, ооң оорлаар чоруй барганнар. Ынчалзажок оорлар истелге органынга барык билдиниң турдала, оларны холга киирип албаанын кижи кайгаар.

1977 чылда «Кызыл тараачын» совхозтуң Тураңда сүт-бараан фермазындан 4 инектi машинага чүдүргеш, кайнаардаа апарганы. Билдинмейн барган. 1978 чылдың январь айда ол-ла совхозтуң Билелиг сүт-бараан фермазындан ийи ажыл аъттарын оорлар алгаш барган, ол аъттар ол-ла хевээр база ис чок барган.

1977 чылдың август айның төнчүзүнде «Саян» совхозтуң Аржыл деп черге эниик инектер кадарып турган Семен Доңчут-оол күс апарга Супче күзегден чанып бар чораан, Тураңда «Кызыл тараачын» совхозтуң Кавылыг деп черге аныяк инектер кадарыг турган Владимир Баууйдың 4 инээн инектерниг чадыл алган. Супка чедирбергеш. Оларны бодунуң талыш эштериниг садыл турган туттурган. 1975, 1976, 1977 чылдарда «Кызыл тараачын» совхозтуң Тураң сүт-бараан фермазындаа 5 ажыл аъттарын оор алган барган, оларның чангызы-даа тыямбаан. Ынчангаш болуп турар оорлаашкыларның ког уязы олла черлерде деп бодаар мен.

Совхозтарның болган кижилериң холунда бар мал-маганын оорлаан, районнар аразында «хоска өттүрүп» чоруур кижилер бистиң боттарывыстың аравыста деп чүве билдингир-дир. Ындыг болганда районнар аразында оорлап чоруур тоолачыларның эртер оруктарын хынамчалыг өөренип көргеш, оларны дозар болза, оорлар черле ылерээр, ынаң-ла тыптыр. Чижээ, «Кызыл тараачын» совхозтуң сүт-бараан фермазындан читкен мал-маган «Шивилиг», «Өөк» совхозтарны, Тарлаг сууруң таварааш, Красноярск крайның Ермаковск районунуң Усинск кирер, чок болза, Улуг-Хем районнуң, чамдыкта Чөөн-Хемчиктиң чурт-девискээринче кирер. Бии-Хем райондан читкен малдарның ол районнардан тыптып турар ужуру-дага ында деп бодаар мен.

Мээң үстүнде бижээнивиң районнар аразында оорланыш, күрүнеге болгаш боттарынга ажыктыг ажыл кылбас, мактысталчак амыдыралдыг ийи-чаңгыс кижилерниң эртер оруктарын эки хынаалдага алгаш, районнарның пиштики херектер органнары, көдээ Советтерни болгаш оларның депутаттары, хөй-ниитi организациялардың активчилери оларның контролюн күштелдирер болза, оорларның кирер эжин мунгаштадыр кай баар. Ындыг-даа болза, бистиң чамдык районнарывыста хамаатыларның үнген, кирген үүлдүн эки хынамчалыг кылбайн турарында, кижилер кайы-хамаан чок чер кезип чоруурунда база ужур бар. Хамаатыларның учёт-даңзызын кылын, бижик-документизин хынап турар черлер болган районнарның шагда органнары, көдээ Советтер база совхозтарның кадр кылдыстери болгаш албан организациялар черлери маңаа чугула рольду ойнаар деп бодаар мен. Мээң үстүнде бижээн чамдык чүүлдериниң хынаалдазын күштелдирер болзувусса, оорларның баш сугар чери чок болбайн каңчаар.

Ч. МААДЫ.

СПОРТ * СПОРТ * СПОРТ

УРУГЛАРНЫҢ СПОРТ ШКОЛАЗЫ ШЫЛГАРААН

Тыва АССР-ниң XIII спартакиадазының түңнелинге ниириштир чиик атлетикага бистиң республиканың бирги черни дээш маргылдаа эрткен дыштаныр хүннерде Кызылда Совет Тываның 5 чылы аттыг стадионга болуп эрткен.

Ийи хүн үргүлчүлээн спортчу демиселдиң түңнелинде Кызылда уругларның спорт школазының өөренiкчилери команда талазы-биле бирги черни алгаш, республиканың күш-культура болгаш спорт комитединиң шилчиир кубогун чаалап алган. Ак-Довурактың спортчулары—ийиги, Улуг-Хем районнуң командазы — үшкү черлерни эзлээннер.

Зр улустуң аразында 100 метрниң чарыжынга Кызылдың спортчузу Анатолий Пинналов чемпионнаан. Кызылдың спортчузу Виктор Чернов 200 метрни 23,5 секундада маңнап эрткеш, чемпионнаан.

Спорттуң национал хевирлеринге РСФСР-ниң спорт мастери Александр Горшков бедиин халыырынга шылгаран. Ол бир метр сезен сантиметрни халаан.

Владимир Ковалев 800 метрниң чарыжынга 1978 чылда Тываның чемпиону болган. Ак-Довурантан келген Владимир Пахель 400 метрниң чарыжынга кыма-га-даа аштырбаан. Кызылдың шилиндек командазының иежигүнү Сергей Гульевич черниң узунун халыырынга чемпионнаан. Ол 6 метр 4 сантиметрни халаан.

Кызылда уругларның спорт школазының өөренiкчизи Людмила Бушманова 200, 400 метрлерниң чарыжынга бирги черни чаалап алган. Ооң командада эштери Надежда Ильенко 100 метрниң чарыжынга, Светлана Котельевская бедиин халыырынга, Людмила Иванова черниң узунун халыырынга республика чемпиону болганнар.

ЧУРУКТА: команда талазыбиле бирги черни алган Кызылда уругларның спорт школазының шилиндеи командазы. В. ЧАДАМБАНЫҢ фотозу.

ӨӨРЕНИРИНЧЕ ЧАЛАП ТУР

КОНКУРСТАН ДАШКААР

1978 чылда дараазында өөредилге черлериниң бирги курузунга конкурстан дашкаар (үндезин национал кижилерге) киреринiң экзаменнерин 1978 чылдың июль 10-дан эгелеп Кызылдың педагогика институдунга хүлээп алыр:

Москваның дээди өөредилге черлери:

1. Москваның университеди—политиктиг экономия, философия, физика мергежилдериниң талазы-биле.
2. Москваның даштыкы дылларның педагогика институду—даштыңы дылдар талазы-биле.
3. Москваның көдээ ажыл-агый академизязы—үңүш камгалалы, көдээ ажыл-агыйны организастаары болгаш ооң экономиказы мергежилдер талазы-биле.
4. Москваның ветеринария академизязы—ветеринария талазы-биле.
5. Москваның технология институду—чиик үлетпүрүүң машинилалары болгаш аппаратуралары, хиимия технологиязы болгаш шеверлел ажылдарының дериг-херекселдери, даараныла кылыгларының технологиязы, амыдырал хандырылгазының экономиказы болгаш ону организастаар мергежилдер талазы-биле.
6. Москваның эът болгаш сүт үлетпүрүүң технологил институду—соодулга болгаш компрессор машинилалары болгаш дериг-херекселдери, аъш-чем будурүлгезиниң машинилалары болгаш аппаратуралары, эът болгаш эът продуктуларының технологиязы, сүт болгаш сүт продуктуларының технологиязы мергежилдер талазы-биле.

Ленинградтың дээди өөредилге черлери:

7. Ленинградтың университеди—орус дыл болгаш литература, Чөөн чүкте даштыны чурттарны шинчилеп өөренир, математика болгаш физика мергежилдериниң талазы-биле.
8. Ленинградтың совет садыг институду—үлетпүр бараанларының садыын организастаары болгаш товароведение, аъш-чем бараанларының садыын организастаары болгаш товароведение бухгалтер учёду.

Өске хоорайларда дээди өөредилге черлери:

9. Красноярскиниң университеди—правоведение мергежилиниң талазы-биле.
10. Иркутскиниң университеди—правоведение мергежилиниң талазы-биле.
11. Пермьиниң университеди—правоведение мергежилиниң талазы-биле.
12. Иркутскиниң улус ажыл-агый институду—сан болгаш кредит мергежилиниң талазы-биле.
13. Свердловскиниң улус ажыл-агый институду — үлетпүр бараанларының садыын организастаары болгаш товароведение, аъш-чем бараанларының садыын организастаары болгаш товароведение, бухгалтер учёду мергежилдериниң талазы-биле.
14. Алтайның политехниктиг институду (Барнаул хоорайда)—үлетпүр будурүлгелериниң, хоорайларның болгаш көдээ ажыл-агыйның электри хандырылгазы, көдээ ажыл-агый машинилалары, автомобиль болгаш тракторлар, көдээ ажыл-агый тудуунуң мергежилдериниң талазы-биле.
15. Иваповоңуң пос-таавы институду—даарашдыга ылыгларының хевирлерни болгаш өөлерни чогаадыр мергежил талазы-биле.
16. Чөөн-Сибирьниң технология институду (Улан-Удэ хоорайда)—эът болгаш эът кылыгларының технологиязы мергежил талазы-биле.
17. Кемеровоңуң аъш-чем үлетпүрүүң технология институду — хлеб быжырарының, макарон болгаш кондитер кылыгларының технологиязы мергежилдер талазы-биле.
18. Сибирьниң технология институду (Красноярск хоорайда)—арга-ыяш ажыл-агыйының мергежилиниң талазы-биле.
19. Алтайның көдээ ажыл-агый институду (Барнаул хоорайда)—көдээ ажыл-агый механизациязы, көдээ ажыл-агыйның экономиказы болгаш ону организастаары мергежилдер талазы-биле.
20. Воронежтиң көдээ ажыл-агый институду—архитектура мергежилиниң талазы-биле.
21. Иркутскиниң көдээ ажыл-агый институду—агроном, зоотехник болгаш көдээ ажыл-агыйны механизастаары; көдээ ажыл-агыйны электрижидери мергежилдер талазы-биле.
22. Омскиниң ветеринария институду—ветеринария мергежилиниң талазы-биле.
23. Алтайның медицина институду (Барнаул хоорайда)—педиатр, фармацевт мергежилдер талазы-биле.
24. Иркутскиниң медицина институду—эмнелге херээ, гигиена, санитария болгаш эпидемиология база фармацевт мергежилдер талазы-биле.
25. Кемеровоңуң медицина институду—эмнелге херээ, гигиена, санитария болгаш эпидемиология мергежилдериниң талазы-биле.
26. Красноярскиниң медицина институду—эмнелге херээ, педиатрия мергежилдериниң талазы-биле.
27. Томскиниң медицина институду—эмнелге херээ, педиатрия болгаш фармацевт мергежилдериниң талазы-биле.

Үстүнде адаттынган өөредилге черлериниң дугайында билдиринiкиниң Кызылдың педагогика институдунуң ректорунуң адынга (чаңгыс аай хевир дээтаар) 1978 чылдың июль 25-тен июль 10-га чедир киирер.

Билдиринiкивиге ортумак эртемниң доозкан дугайында документиниң (боду-биле), будурүлге ады албан черниниң администрациязы шыңызыткан дээди өөредилге черинге киирер характеристикаңы, күш-аалчы дептериниң хөлөгээзин (ажылдап тураларга), № 286 майыктың эчин шынзылгазын, 6 фото-чурууң (бөрт чокка тыртырган, 3×4 см хемчээлдиг), өгбүле байдалының дугаймда шынзылганы кожар.

Дээди өөредилге черинге келгеш паспортуң, шериг билезин (куралавырда шериг хүлээлгелиглер) азы кайы бижээн хереглелиин (шериг келдиртир ышы четпеннер) көргүзер.

Дээди өөредилге черлеринге кирип туралар сөөлүг ажылдап турган черкениң партия, комсомол, профсоюзтар болгаш өске-даа хөй-ниитi организацияларынган, будурүлге албан, организацияң черлеринден, колхоз баштаар черинден бергеи характеристиказын ап алгаш келир.

Ийи чыл хире үеде ажылдаваан кижилер өөренип турган школаларының, өөредилге черлериниң удурткучулары азы хөй-ниитi организацияларының бижээн характеристикалыг болур.

ИНСТИТУТТУҢ АДРЕЗИ: Кызыл хоорай, Ленин кудумчузу 54, педагогика институду, ороол 114. Телефон № 2-23-92.

РЕДАКЦИЯНЫҢ АДРЕЗИ: индекс 667000

Кызыл, Шетинкин болгаш Кравченко кудумчузу, бажың № 3. ТЕЛЕФОНнАРЫ: Редакторнуң 2-24-63, редакторнуң орлалчыларының 2-35-24, 2-31-75, харыысалгалыг секретарының 2-23-35, секретарыттың 2-23-35, партийже ажыдырал кылдазының 2-37-13, пропаганда кылдазының 2-31-75, культурэ кылдазының 2-23-54, көдээ ажыл-агый кылдазының 2-21-47, үлетпүр кылдазының 2-22-64, чагаа кылдазының 2-41-27, информация база совет тургузут кылдыстериниң 2-20-60, корреторларының 2-27-41, бухгалтерияның 2-12-45, солун келбейн барганда 2-32-75 телефонче полгаар.

Тираж 17531. Чагыг № 2137.

СОЛУН НЕДЕЛЯДА 6 КАТАП ҮНЕР

Тыва АССР-ниң Министрлер Чөвүлелиниң Ном үндүрер чер, полиграфия болгаш ном садыының талазы-биле эргелелиниң типографиязы (Кызыл, Шетинкин болгаш Кравченко кудумчузу, бажың № 1). ТС—00778

Бүгү чүрттарның пролетарийлери, каттыжыңар!

ШЫН

СЭКП Тыва обкомунуң, Тыва АССР-ниң Дээди Совединиң болгаш Министрлер Чөвүлелиниң органы

№ 156 (10753) | 1978 чылдың июль 6, четверг | 1925 чылда үнделип эткилеттингеи | Өртээ 2 нап.

ССРЭ-ниң Дээди Совединиң тоску чыыжының тоску сессиязы

СОВЕТ ДЕМОКРАТИЯНЫҢ ТИИЛЕЛГЕЗИ

Бистиң чүрттап турарывыс амгы үеде улуг болгаш алдарлыг болуушкуннар болуп турар. Совет улус Улуг Октябрьның 60 чылын калбаа-биле байырладыг ёзугга демдеглеп эрттирген. Ол улуг байырлалдың бүдүүзүнде ленинчи идеяларның тиилелгезиниң болгаш Коммунистиг партияның үндезилекчизиниң чагыларының амыдыралга чайгылыын чок боттанын турарының тодаргай херечизи болур Үндезин Хоойлу—ССРЭ-ниң Конституциязы күштүг боон бадыттынган.

СЭКП-ниң XXV съездизиниң шиитпирлерин болгаш ук съездиниң хүлээп алганы тургузукчу улуг программаны күүсетпишаан, совет улус бодунуң күрүнезиниң экономиктиг күчү-шыдалын өстүрүп турар. Ошту беш чылда айыттынган оруктуун чартык кезии эртиигеп. Социалистиг Ада-чүрттүг моон ыңайгы экономиктиг болгаш социал хөгжүлдезиниң планнары күүсеттивер дээрзин чедип алдынган темпилер болгаш коммунистиг тургузуушкуниуң масштабтары бадыткап турар.

Ниитилелдиң бүдүрүмчү күштериниң өзүлдезиниң дугайында доктаамал сагыш салбышаан, партия көдөө ажыл-агыйны хөгжүдеринче улуг кичээнгейни угландырып турар. СЭКП ТК-ның июль 3—4-те болган Пленуму ол дугайын тодаргай херечилеп турар. СЭКП ТК-ның Чиигине секретары эш Л. И. Брежнев ол Пленумга илеткелди кылган. Стратегиг сорулгалар—чүрттү аъш-чем-биле болгаш кодөө ажыл-агыйның чиг-эдиибиле идегелдиг кылдыр хавдырар, чонның чаагай чоруун улам бедидер дээш демисселдиң эртемге үидезиилеттиигеи болгаш тодаргай программазы илеткелде болгаш Пленумиуң доктаалында айыттынган. Партияның аграр политиказын амыдыралга боттандырао дээш бүгү күжүн, инициативазын харам чокка бээрии совет хижилер илергейлеп турар.

Политиктиг болгаш күш-ажылчы чаа кодурлуушкунуиуң үезинде, июль 5-те Москвага ССРЭ-ниң Дээди Совединиң тоску чыыжының тоску сессиязы ажыттынган.

Эртенгиниң 10 шанта Эвилел Совединиң болгаш Националдар Совединиң түс-түс хуралдары ажыттынгаг. Чыылганнар сессиялар аразында мөчээн депутаттарның тураскаалын сактып ёаулаан. Палаталарның түс-түс хуралдарына ССРЭ-ниң Дээди Совединге чаа сонгуткан депутаттарның бүрүн эргеани хынаарының дугайында мандат комиссияларының илеткелдерин дыннаан. Комиссияларның даргалары—Эвилел Совединге депутат **Х. Ш. Бектурганов**, Националдар Совединге депутат **Э. А. Шеварднадзе** илеткелдерни кылган. Илеткелдер талазы-биле чогуур доктаалдарны хүлээп алган.

Палаталарның хуралдарынга сессиянның хүн чурумунуң айтырыглары бир үн-биле бадылаттынган:

ССРЭ-ниң Министрлер Чөвүлелиниң дугайында ССРЭ Хоойлузуунуң төлевилелиниң дугайында.

Айтырыгны ССРЭ-ниң Министрлер Чөвүлелиниң кириин келген.

ССРЭ-ниң делегей кереэлерин чарарының, күүседириниң болгаш күш чок болдурарының чурумунуң дугайында ССРЭ Хоойлузуңуң төлевилелиниң дугайында.

Айтырыгны ССРЭ-ниң Министрлер Чөвүлелиниң кириин келген.

ССРЭ-ниң Дээди Совединге сонгулдалар дугайында ССРЭ Хоойлузуиуң төлевилелиниң дугайында.

Айтырыгны ССРЭ-ниң Дээди Совединиң Президиумуну киирип келген.

ССРЭ-ниң Дээди Совединиң Президиумуиуң Чарлыктарын бадылаар дугайында.

Айтырыгны ССРЭ-ниң Дээди Совединиң Президиуму киирип келген.

Сессияның ажылдаар чурумунуң дугайы бадылаттынган.

Эвилел Совединиң болгаш Националдар Совединиң бирги каттышкан хуралы эртенгиниң 11 шакта Кремльдиң Улуг Ордузунга эгелээн.

Эштер **Л. И. Брежиевти**, Министрлер Чөвүлелиң киирип келген.

Ю. В. Андроповту, В. В. Гришинии, А. А. Громыкову, А. П. Кириленкону, А. Н. Косыгинии, Ф. Д. Кулаковту, Д. А. Кунаевти, К. Т. Мазуровту, А. Я. Пельшеии, Г. В. Романовту, М. А. Суслоиту, Д. Ф. Устиновту, В. В. Щербицкийии, Г. А. Алиевти, П. Н. Демичевти, В. В. Кузнецовту, П. М. Машеровту, Б. Н. Пономаревту, Ш. Р. Рашидовту, М. С. Соломенцевти, К. У. Черненкону, И. В. Капитоновту, Е. П. Долгихти, М. В. Зимяиияи, Я. П. Рябовту, К. В. Русаковту депутаттар болгаш аалчылар үргүлчүлелдиг адыш часкап, бут кырынга тура уткуп алган.

Палаталарның каттышкан хуралын Националдар Совединиң даргазы, депутат **В. П. Рубеи** ажыттыан.

ССРЭ-ниң Министрлер Чөвүлелиниң дугайында ССРЭ Хоойлузуиуң төлевилелиниң дугайында илеткелди ССРЭ-ниң Министрлер Чөвүлелиниң даргазы, депутат **А. Н. Косыгин** кылган.

СЭКП ТК-НЫҢ ПЛЕНУМУНУҢ ШИИТПИРИН — АМЫДЫРАЛГА

СЭКП Төп Комитединиң июль (1978 ч.) Пленумунуң материалдарын Тываның ажылчы чоннары улуг сонуургал-биле таныжып эгелээнер. Республиканың кодөө ажыл-агыйының ажыл-ишчилери, специалистери Пленумга СЭКП ТК-ның Чиигине секретары эш Л. И. Брежневтиң «ССРЭ-ниң кодөө ажыл-агыйын улам ыңай хөгжүдер дугайында» илеткелинде айыткан чүүлдерни болгаш сорулгаларны боттарының ажылының дайынчы программазы кылдыр хүлээп алган. Олар ук илеткелди тускай темаларның аайы-биле өөренип, кодөө ажыл-агыт будүрүлгезин улам экижидериниң чепсээ болдурарын шиитпирлеп турарлар.

ЧУРУКТА: (солагай талазындан) Кызыл-Хем райкүүскомиуң кодөө ажыл-агый эргелелиниң начальиыгы Д. Сирота, республиканың Кодөө ажыл-агый министерствозунуң экономизи Л. Пономарева, улуг зоотехиигы Б. Борбак-оол, Тес-Хем райкүүскомиуң кодөө ажыл-агый эргелелиниң коллективизиң председатели Ч. Ооржак, Улуг-Хемниң «Шивилиг» совхозтуң улуг зоотехиигы З. Банзай олар СЭКП ТК-ның Чиигине сёкретары эш Л. И. Брежневтиң СЭКП ТК-ның эөэлчилиг Пленумунга 1978 чылдың июль 3-те кылган илеткели-биле танышкын турлар.

О. ОХЕМЧИКТИҢ фотозу.

СОРУЛГАВЫС ОЛ

СЭКП ТК-ның чоокта чаа болган Пленумунга СЭКП ТК-ның Чиигине секретары, ССРЭ-ниң Дээди Совединиң Президиумунуң Даргазы Л. И. Брежневтиң «ССРЭ-ниң кодөө ажыл-агыйын улам ыңай хөгжүдер дугайында» илеткелии, Пленумга хүлээп алган доктаалды Улуг-Хем районда «Улуг-Хая» совхозтуң Хайыракан салбырының малчыиары улуг оорушку, сонуургал-биле танышкын, малдан алыр продукциияны улам көвүдедир талазы-биле салдынган сорулгаларны чедиишкиниг күүседириигге боттарының үлүг-хүүзүн киирер дээш ажылшиин сорук киргеи.

Бо хүннерде салбырының Эъжимде кыргылда пункчуида ажыл чаа кодурлуушкун-биле чоруп турар. Кодөө ажыл-агыйны улам ыңай хөгжүдер дугайында СЭКП ТК-ның Пленумунга хүлээп алган доктаалын амыдыралга боттандырар дээш сорук киргеи малчыинар хой кыргыздазын кордүнеи хүүсаа бетинде чидириг чок бедик деиелге эрттирер дээш күжениишкиниг ажылдан турарлар.

— Бистиң бригадаиың малчыиары СЭКП ТК-ның эөэлчилиг Пленумун күш-ажылчы белектер-биле утказаи. Бригада ииитказ-биле бир хойдан ортумаа-биле 2,6 кг дүктү алыр тургаш, 2,7 кг дүктү кыргын ап турар. Малчыиар Январь-оол Шыгжа, Чалбаа Кок-оол бир хойга оиаштыр 3,2 кг дүктү ап, социалистиг чарыштың тиилекчилери болганнар. Кыргыкчылар араазындан социалистиг чарышка А. Самдан-оол, К. Чоидаиов, Г. Шарап, П. Чамбал олар хүиде 60-дан 80 чедир хойну эки шынарлыг кыргын турарлар. Сорулгавыс—СЭКП ТК-ның Пленумунга хүлээп алган шиитпирлерге харыы кылдыр, кыргылданы хүүсаа бетииде бедик деиелге эрттирген, мал чемииң белеткелиише органазастыг кирер, планны ажыр күүседириише болур— деп, Эъжим бригадазының бригадири К. Монгуш чугаалады.

К. НАТПИЙ-ООЛ.

УЛАМ ХӨГЖҮДЕР

СЭКП Төп Комитединиң чаа болуп эрткен Пленумунга чугаалашкан айтырыг кодөө ажыл-агыйны улам ыңай хөгжүдериие база бир чугула программныг документ болур дээрзин аиаа эш Л. И. Брежневтиң кылган илеткелии иомчуп танышкаи биледим.

Бистиң кодөө ажыл-агыйывысты улам ыңай хөгжүдер талазы-биле Коммунистиг партия моон мурииида-даа хой удаа сагыш салып, кодөө ажыл-агыйда ажылдан турар кижилериии амыдырал-чуртталгазын экижидер дээш база эвээш эвес доктаал, шиитпирии хүлээп ап, амыдыралга боттандырып келген. Ук Пленумга чугаалашкан айтырыг бо бүгүнү улам быжыглап, оиу сайзырапгайжыдарыиың оруктарын айыткан-дыр. Л. И. Брежневтиң илеткелиидө кодөө ажылагыйны моон-даа улам хөгжүдерии тодаргай айытканын хойжу кижи болгаш сонуургап, иомчуп, оиу изии-биле детким чүүлдүгүидүм.

Мен хуула бо чылгы хүлээлгемии база күүсеттим: үүс хойдан үүс хураганны алдым. Мал ажылынга 30 чыл чыгыы ажылдап келдим. Бо үеиин дүргүзүида кодөө ажыл-агыйның каичаар хөгжүп турарын караам-биле көрүп келдим. Берге чылдар-даа тургап. А амгы үеде малчыиаарга аавекежик-тир. Бистер дээш бүгү сагышты салып, таарымчалыг байдалды тургузуп берип турар. Бо бүгү партияның адасагыи салынышкыиының ачызы-дыр. Ам Төп Комитеттиң Пленумунуң доктаалында айыткан чүүлдерии амыдыралга боттандырар дээш улам сорултук ажылдаары бистеи иегеттиниң турар-дыр.

К. ООРЖАК,
Октябрь Революциязы болгаш Күш-ажылдың Кызыл Тук орденниҢиң эдилекчиаи, «Шекпээр» совхозтуң хойжузу.

ССРЭ-НИҢ МИНИСТРЛЕР ЧӨВҮЛЕЛИНИҢ ДУГАЙЫНДА ХООЙЛУ ТӨЛЕВИЛЕЛИНИҢ ДУГАЙЫНДА

ССРЭ-ниң Министрлер Чөвүлелиниң Даргазы депутат А. Н. КОСЫГИННИҢ илеткели

ССРЭ-ниң Дээди Совединиң даасказы-биле ССРЭ-ниң Министрлер Чөвүлелиниң дугайында Хоойлу төлевилелиниң чаак белеткээн болгаш силерге чугаалажып көөрү-биле киирип турар.

Ук төлевилелди чүрттүң Конституциязынга, СЭКП-ниң XXIV болгаш XXV съездизеринің база партияның Төп Комитединиң дараазында Пленумнарының шиитпирлериие дүүштүр ажылдан кылган. Совет чазактың организациязының болгаш ажыл-чорудулгазының ленинчи принципгерии ооң үндезиинде салгаи. СЭКП ТК-ның Чиигине секретары, ССРЭ-ниң Дээди Совединиң Президиумунуң Даргазы эш Леонид Ильич Брежневтиң совет иитилелдиң политиктиг системазын, бистиң бүгү улусчу күрүневисти хөгжүдериниң айтырыгларының талазы-биле чугаалаан үүлдери болгаш айтышкыннары хоойлу төлевилелдиң белеткээриие ең чугула ужур-дузалыг болгаи.

Совет иитилелдиң удуртукчу болгаш башкарыкчы күжү, ооң политиктиг системазыдың ооэө болза Совет Эвилелиниң Коммунистиг партиязы болур дээрзиниң дугайында Конституциияның үүлүг од документиниң политиктиг утказы тодаргайлаи турар. Бистиң иитилелдивистиң хөгжүдезиниң кол перспективазын, чүрттүң иштики болгаш дашты политиказының шугумун партия тодаргайлап, "коммунизмниң тиилелгези дээш совет улустуң демисселин шаи ёзугаар, эртемге, үидезилеттиигеи характерлиг болдуруп турар.

ССРЭ-ниң Министрлер Чөвүлели бодунуң ажыл-чорудулгазын Коммунистиг партияның болгаш Совет күрүневиниң кол сорулгаларына дүүштүр боттандырып, бодунуң ажыл-чорудулгазынга Совет Эвилелиниң Конституциязын болгаш хоойлуларын удуртулга болдуруп турар.

Совет Эвилелиниң күрүне эрге-чагыргазының күүсекчи болгаш шиитпирлекчи дээди органы болур ССРЭ-ниң Министрлер Чөвүлелиниң байдалын Хоойлу төлевилелиниде Конституциияга үндезилеп тодаргайлап турар. ССР Эвилелиниң эргезиигге хамаарыжып турар күрүне эргелелиниң бүгү-ле айтырыглары ССРЭ-ниң Дээди Совединиң болгаш ооң Президиумунуң эрге-хүлээлгезиниге кирбейн турар болгаидо, ол бүгү айтырыгларны чазак шиитпирлээр эргелиг. ССРЭ-ниң Президиумунуң мурииуиа ССРЭ-ниң Министрлер Чөвүлелиниң харыысалгалыг болгаш отчёттуг болурунуң принцивин Хоойлу төлевилелиниде хажык чок барымдаалап турар.

Бистиң хүлээп алыр ужурлуг Хоойлувус болза совет хоойлужудулганы сайзырапгайжыдарының херээнге, бистиң эрге-хоойлу норма-чижектерии Конституцияга болгаш совет иитилелдиң хөгжүлдезиниң чедип алдынган деиелии-биле дүүштүреринге чаа улуг базым болур.

Хоойлу төлевилелиниң социал-политиктиг ужур-дузазы күрүне херектерии эргелеп башкарарынга хамаатыларны улам-на калбаа-биле киириштиреринің аргазы-биле, күрүне аппарадын сайзырапгайжыдарының, улусчу контрольду күштелдиреринің, күрүне херектерии эргелеп чорударынга ажык болур чорукту калбартырының аргазы-биле социалистиг демократияны улам ыңай хөгжүдеринче ооң углапганы-биле база тодараттыпып турар.

Партияның болгаш чазактың ажыл-чорудулгазында кол чүве — чонның чаагай чоруунуң дугайында сагыш салыышкын. Бистиң кодөө ажыл-агыйывысты улам ыңай кодурер талазы-биле хемчеглер дугайында кончуг чугула шиитпирии эш Л. И. Брежневтиң илеткелии-биле үндезилеп, Хоойлу төлевилелиниң чүүлдериниң тудуш харылзаалыын ооң эң чугула чүүлү кылдыр демдеглээн. Хоойлу төлевилели Совет чазактың ажылының хөй чылдыг дурмулгазын мөөнүевишаан, иитилелдиң экономиктиг болгаш социал хөгжүлдезиниң айтырыгларын бирги черже идип үндүрүп турар. Ажыл-чорудулганың чогум-на ол талазы Совет эрге-чагырганың баштайгы чылдарындан бээр-ле социализм, бүгү иитилелди социалистиг ёзу-биле чаартыры дээш совет улустуң демисселиниге шиитпирлиг ужур-дузалыг болу берген.

Совет улустуң эрткен тоогулуг оруунуң кол түнелии чүл дээрге, чүртке бурушаар — капитализмден социализмче канчаар-даа аажок улус иитилелди чүрттүң продукциязын бүдүрүп үндүрериниң немелде өзүлдезиниң чылда ортумак темпилери АКШ-тың ыидыг көргүзүглерии барык-ла 2 катап, «Ниити рынок» чүрттарының көргүзүглерии 3 катап, Японияпыын—1,7 катаптан хөй ашкан.

Совет экономиканың хажык чок өзүлдези — ол дээрге, хамыктың мурииуида херек кырында боттуг хоойлуларны болгаш будүргелиниң чеисек-хереклелдериие иитиниң өнүзүг үидезиниида салдынган ажыл-агыйының социалистиг системазының артык шыпарларын ажыглаапының практиктиг түнелии-дир. Ол дээрге экономиканы планныг эргелеп башкарганының түнелии-дир.

Улус ажыл-агыйын улам ыңай чайгылыш чок хөгжүдериниң, будүрүлгениң хемчээлдерии доктаамал, чыл бүрүзүиде угдатырарының бүгү-ле эргежок чугула байдалдары бисте бар. Ам ең-не кол чүве —бар болуп турар арганарыш, ажыл-агыйжы ёзу-биле ажыглаарын хандырары.

Бүрүрүлгениң хемчээлдерии доктаамал озуп база ажыл-агыйлар аразының харылзаалары нарынчын турар апарган үеде экономиканы удуртуру хандырар болгаш улус ажыл-агыйының адырларының хөгжүлдеиин аайлап таарыштырар орган болур чазактың ажыл-чорудулгазы онза үжүрдузалыг болуп турар. Ынчангаш ССРЭ-ниң Министрлер Чөвүлелиниң бүрүи эргелерии Хоойлу төлевилелиниде чүрттүң девискээриниң иитилел бүдүрүлгезиниң, хувааларының болгаш солчулганың бүгү эволюциязын хаара тудуп турар чаңгыс аай улус ажыл-агыйы комплекизи болур экономиканы хөгжүдеринге чазак үретүиелдиг салдарны чедирер үжурлуг деп тодаратказ.

Соолгу чылдарда экономиканы эргелеп башкарар талазы-биле ССРЭ-ниң Министрлер Чөвүлелиниң ажыл-чорудулгазының кол угланымышкынарына А. Н. Косыгин доктаагаи. Министрлер Чөвүлели бодунуң бүгү ажылынга партияның Төп Комитединиң тодаргай болгаш бүгү талазы-биле үидезилеттиигеи политиктиг шугумун, иитии, принципиалдыг айтырыглар болгаи ол ышкаш бистиң коммунистиг тургузуушкунувустуң тодаргай айтырыгларының талазы-биле ТК-ның Политбюрозунуң чогуур айтышкыннарын удурулга болдуруп турар деп, ол онзалап демдеглээн.

Чазак онза киичээнгейии партияның аграр политиказын амыдыралга херек кырынга боттандырарынга салып келген. ТК-ның март (1965 ч.) Пленумунуң соонда кодөө ажыл-агыйны хөгжүдеринге ажылдарның бүгү комплекизиниң талазы-биле 290 миллиард рубль түиүг капитал салыышкыннарын үндүрген — Совет эрге-чагырганың ооң мурииуда бүгү чылдарының дургузундаазындан ол 3 катап хөй. Ол чорук кодөө ажыл-агый продукциязының бүгү-ле эң чугула хевирлерии будүрерии боттуу-биле өскүрерии, оларны хереглээрии көвүдерии чедип алырының аргазын берген.

Кодөө ажыл-агыйны улам ыңай кодурериниң, ооң бүгү адырларын бүгү талазыг, шапкын хегжүдерии хандырарының, кодөө чонның амыдырал байдалдарын экижидериниң делегерецгей программазын партияның Төп Комитединиң чоокта чаа болуп эрткен Пленумунга толевилээн. Ол программаны боттандырар чорук кодөө ажыл-агый продукциязын будүрериң көвүдедириин, бойдустуң таарымча чок байдалдарындан ооң хамаарылгалыын эвээжедириниң, чүрттү аъш-чем-биле болгаш кодөө ажыл-агый чиг-эди-биле хандырарын экижидериниң аргазын бээр. Пленумуиуң шиитпирлерии хажык чок боттандырары моон соңгаарғы үеде чазактың ең-не бирги чергенин сорулгаларының бирээзи болур.

Министрлер Чөвүлели үлетпүрүү, транспортту, капитал тудугиу болгаш улус ажылагыйының өске-даа адырларын хөгжүдериниң айтырыгларыи доктаамал көрүп турар.

РСФСР-ниң Кара эвес хөрээниүт зоиазын хөгжүдери, Барыын Сибирьииң бойдус курлавырын шиитээдири, аиаа күүлүг үлетпүр комплекизин тургузары, Байкал-Амурнуң демир-орук магистралын тудары дээш ыпкаи, ыидыг улуг-улуг пиити күрүне ужур-дузалыг, адырлар аразының болгаш девискээр аайының программаларын көөрү сөөлгү үеде ССРЭ-ниң Министрлер Чөвүлелиниң ажылында кол черии эөлеп турар апарган. Ол программаларны боттандырары — чүрттүң экономиктиг күүү-шыдалының өскенииин, бистиң күрүиеиің улуг аргаларының дугайын херечилеп турар-дыр.

Экономиканы хөгжүдериниң бүгү-ле айтырыгларын чазак хамыктың мурииуда пиитилел будүрүлгезиниң ажыктыын болгаи ажылдың шыпарын бүгү хемчег-биле бедидерии көрүп келген дээрзин илеткелчи онзалап демдеглээн.

Будүрүлге чөрлерии быжыглаарының, будүрүлге каттыжышкынарын тургузарының, хөй чадалыг чорукту чайладырын болгаи ажылагый удуртулгазының органнарын будүрүлгеже чоокшуладырының талазы-биле үлетпүрге ажыл амгы үеде колдуунда дооступ турар.

Долгандыр турар бойдус чүүлдерии камгалаарының база бойдус куралыырларын рационалдыг ажыглаарының айтырыгларының болгаи экономиканы хөгжүдери-биле холбашкаи еске-даа айтырыглардың талазы-биле чазак эдээп хөй улуг-улуг шиитпирлерии хүлээп алган.

(Төнчүзү 2-ги армында).

ССРЭ-ниң Дээди Совединиң Президиумунуң хуралы

1978 чылдың июль 4-те Кремльге ССРЭ-ниң Дээди Совединиң Президиумунуң Даргазының бирги орлакчызы В. В. Кузнецовтуң даргалаашкыны-биле ССРЭ-ниң Дээди Совединиң Президиумунуң эөлчегліг хуралы болган. Аиаа ССРЭ-ниң Дээди Совединиң төскү чыыжының төскү сессиязының эрттирери-биле холбашкаи айтырыгларны чугаалажып көрген.

Президиум ССРЭ-ниң Дээди Совединиң сессиязының хүн чурумунуң болгаи ажылдаар чурумунуң дугайында саналдарны чугаалажып көрген.

ССРЭ-ниң Министрлер Чөвүлелиниң дугайында Хоойлунуң, ССРЭ-ниң делегей кереэлерии чарарының, күүседириниң болгаи күш чок болдурарының чурумунуң дугайында Хоойлунуң болгаи ССРЭ-ниң Дээди Совединге содгулдалар дугайында Хоойлунуң төлевилелдериниң дугайында айтырыгларны чугаалажып көрген. Дээди Соведиииң сессияларының аразында үеде хүлээп алдынган Президиумуиуң элээп каш Чарлыктарын ССРЭ-ниң Дээди Совединге бадыладыры-биле база киирген. Күрүне амыдыралының чамдык өске айтырыгларын чугаалажып көрген.

Дээди Соведиииң ажыттынар деп турар сессиязынга бадылаар ужурлуг Хоойлулар совет хоойлужудулганың системазынга чугула звепо, ССРЭ-ниң чаа Конституциязының чүүлдерии боттандырып чорударының, социалистиг демократияның улам ыңай хөгжүлдезиниң оруунга улуг базым болур деп хуралга онзалап демдеглээп.

Хуралга хүн чурумунуң айтырыгларының талазы-биле Националдар Совединиң даштыкы херектер талазы-биле комиссиязының даргазы Б. Н. Пономарев, Эвилел Совединиң болгаи Националдар Совединиң хоойлу саналдаар комиссияларының даргалары И. В. Капитонов болгаи И. Г. Кэбин, ССРЭ-ниң Дээди Совединиң Президиумунуң Секретары М. П. Георгадзе, ССРЭ-ниң Дээди Судунуң даргазы Л. Н. Смирнов, ССРЭ-ниң Чиигине прокурору Р. А. Руденко олар санал бергиишер.

Хуралга ССРЭ-ниң Министрлер Чөвүлелиниң Даргазының бирги орлакчызы Н. А. Тихонов киришкеп.

СЭКП ТК-ның июль (1978 ч.) Пленумунуң шиитпирлериие, Пленумга СЭКП ТК-ның Чиигине секретары, ССРЭ-ниң Дээди Совединиң Президиумунуң Даргазы эш Л. И. Брежневтиң илеткелдиие ханы сеткил ханыышкынының Президиум кежигүнери илереткеи, Пленум болза СЭКП-ниң XXV съездизиниң төөгүлүг шиитпирлерии амыдыралга боттандырарынга, кодөө ажыл-агыйның улам ыңай кодурлуушкуиуиуң, улустуң чаагай чоруун чайгылыш чок бедидериниң хереэиге чаа оиза чугула чадаа болур деп демдеглээнер.

ССРЭ-НИҢ ДЭЭДИ СОВЕДИНИҢ ЭВИЛЕЛ СОВЕДИНИҢ БОЛГАШ НАЦИОНАЛДАР СОВЕДИНИҢ ТӨЛЭЭЛЕКЧИЛЕР ЧӨВҮЛЕЛДЕРИНИҢ ХУРАЛЫ

Июль 4-те Кремльге ССРЭ-ниң Дээди Совединиң Эвилел Совединиң болгаш Националдар Совединиң төлээлекчилер чөвүлелдериниң каттышкан хуралы болган. Аиаа ССРЭ-ниң Дээди Совединиң төскү чыыжының төскү сессиязының хүн чурумунуң болгаи ажылдаар чурумунуң айтырыгларын чугаалажып көрген.

Ол айтырыглар талазы-биле дыңнадыгны Эвилел Совединиң Даргазы А. П. Шитиков кылган. Хуралды Националдар Совединиң Даргазы В. П. Рубен чоруткан.

Төлээлекчилер чөвүлелдериниң хуралынга ССРЭ-ниң Дээди Совединиң Президиумунуң Даргазының бирги орлакчызы В. В. Кузнецов киришкеп.

ССРЭ-ниң Дээди Совединиң тоску чыыжының тоску сессиязы

ССРЭ-НИҢ МИНИСТРЛЕР ЧӨВҮЛЕЛИНИҢ ДУГАЙЫНДА ХООЙЛУ ТӨЛЕВИЛЕЛИНИҢ ДУГАЙЫНДА

(Төнчүзү. Этези 1-ги арыда).

Эргелеп-башкарылганы улам сайзырамгайжыдарының, улус ажыл-агыйын, оон адырларын удуртурунуң деңнелин бедидерииң дугайын чугаалаан, плеткелчи бүгү-ле эргелеп-башкарылга ажылын чүртүү экономиктиг хөгжүдезиниң амгы үе-чадазының улгатқан негелдемелеринге дүүштүр боттандырын чорударының чугулазынче Хоойлу төлевилелинде онза кичээнгей салын турарын демдеглээн. Бо талазы-биле чазактың бирги черделиг сорулгаларының бирээзи бистиң экономиктиг өзүлдевистиң ол шинтпирлэе фактору болуп эртем-техниктиг дешпилеги шапкынчыдарын хандырары боон турар. Совет улустуң амыдыралының материалдыг культурлуг деңнелин улам бедидериниң, культураны болган өөредилгени хөгжүдериниң, чонуң медицина хандырылгазын экижидериниң, хамаатыларның боттарының чогаадыкчы күштерин ажылгаар аргазын калбартырының талазы-биле Министрлер Чөвүлелиниң кол-кол сорулгаларын база бүрүн эргелерин Хоойлу төлевилелинде тодаратқан.

Бистиң күрүнениң бо талазы-биле хөй янзы ажыл-чорудулгазынга А. Н. Косыгин доктаараан. Ол, чижээ, күрүне болган кооперацияга садыының үүрмектеп сөдер бараан саарылгазы 1940 чыл-биле деңзээрге, чонуң кижи бүрүзүнге онаалтыр деңнеевр өртектер-биле алырга. 7 катап өскен, улустуң амыдыралының болган ажыллаарының байдалдары дыка экижээн деп дыңнатқан. Оңгу беш чылдың үүле баштайгы ийи чылында дөрт миллион ажыг квартираны тутқан, хереглелдиң ниитилел фондузуидан чонуң алган төлевирлери болган чиигелделери 9,4 миллиард рубльге көвүдээн.

Коммунизминиң материал-техниктиг баазазын тургузары коммунистиг ниитилелдиң тургузукчузу совет кижиниң утаан-бодал овур-хевириниң тургустуларын-биле үзүлбес харылзаалыг болурунуң дугайында принципиалдыг чүүлдү Хоойлу төлевилеля барымдаалап көрүп турар.

Хоойлу төлевилелинде Министрлер Чөвүлелиниң күрүне эргелеля организастаар талазы-биле бүрүн эргелерин тодаратқан, ажыл-агый эргелиниң янзы-бүрү органнарының эргелерин болган хүлээлгелерин калбартырын көрген. ССРЭ дээрге хөй националдыг чаңгыс-аай эвилел күрүне боон турар чүве төлээде, ССРЭ-ниң Министрлер Чөвүлели, коммунизмни бир демнег тургузар сорулга-биле чүртүүн националдарының болган бичии улустарының сыры каттыжыышкының быжыглаарының хемчегларын алыр. ССР Эвилелиниң болган эвилелдешкен республикаларның эрге-ажыктарын дүүштүрерин хандырар деп Хоойлу төлевилелинде айтқан.

Күрүне сагылга-чурумун улам-на быжыглаар, эргелелдиң бүгү органнарының болган албан-дужаалдыг кижилериң даазкырган ажыл-херек дээш харылсалгазын бедидер, партияның болган чазактың шинтпирлерин күүседин турарынга контрольду күштелдирер талазы-биле чазактың сорулгаларын Хоойлу төлевилелинде көргүскен.

ССРЭ-ниң Министрлер Чөвүлелиниң ажылын организастаарынче, чазактың болган ооң доктаамал органы —Президиумунуң-даа хуралдарынга айтырыгларны чугаалаачы көөрүнүң чурумукче, хүлээп алдынган шинтпирлерни амыдырала боттандырары дээш чазак кежигүнериниң түстузунда харылсалгалыг болур чорууп оларны коллегиалдыг шинтпирлээри-биле холбаштырарын хандырарынче улуг хичээнгейин Хоойлу төлевилелинде уландырган.

Бистиң Төрээн чүртүүстүң делегейге ат-алдарының уламна улгадың турарын, делегей харылзааларының хөгжүлдезинге ооң салдарының күштелишкинниң дугайын плетклечи демдеглээн. Ол, чижээ, амгы үеде бистиң чүртүү делегейниң 118 чүрттары-биле садыглажын турарын дыңнатқан. Даштыкы күрүнелер болган делегей организацияларының-биле харылзааларының ниити удуртулгазын чорудар ужурлуг ССРЭ-ниң Министрлер Чөвүлели Совет Эвилелиниң делегейге кады ажылдажылгазын моон-даа сөңнээр калбартырын хандырар ужурлуг деп Хоойлу төлевилелинде көргөн.

Бо талазы-биле Министрлер Чөвүлелиниң ажылынга бир кол черни социалистиг чүрттар-биле кады ажылдажылганың айтырыглары эзлеп тур. Социалистиг чүрттарның үлүүнге Совет Эвилелиниң даштыкы садыг саарылгазының 57 ажыг хуузу ондажын турар болгай. Экономиктиг Дузалажылга Чөвүлелиниң кежигүнү чүрттар-биле кадыг ажылдажылганың үр хуусаалыг, эчис сорулгалыг программаларын ажылдан кылыр болган боттандырар талазы-биле совет органнарының ажылчорудулгаларын чазак хөөйлу ёзугаар утаап-баштаар. Ындыг программаларны күүседири акы-дуңма чүрттар аразынга бүдүрүлгени специализастаар болган кооперастаар чорукту ханаладырының херээнге буруңгаар улуг базым болур ужурлуг.

Совет Эвилели бүгү-ле даштыкы чүрттар-биле, ол шынаң капиталистиг-даа чүрттар-биле кадыг ажылдажылганы калбартырынче чайгылыш чокка түүкүл турар. Ажылхерекчи харылзааларже түткүл кайызынга-даа таарымчалыг, а кадыг ажылдажылга—кайы-даа талага ажыктыг болуру чугула.

Бистиң кайгамчык улуг экономиктиг болган камгалал күчүлүг социалистиг күрүнениң тайбыңы камгаларының болган быжыглаарының дугайында онза сагыш салып турар. Ол социализмниң болган ёзулуг улусчу эрге-чагырганын, социал чөптүг чорууның болгаш гуманизмниң ниитилелиниң бүдүүнден үнделеттинген.

Коммунистиг партияның болган Совет күрүнениң ишгики болган даштыкы политиказының гуманныг болган тайбыңга ынакшылдыг түткүлү, ооң байдалды баш удур көөр, шылгарыңгай мерген угааны, партияның Төп Комитединиң, ооң Политбюрозунуң, Леонид Ильич Брежневтиң бодунуң тайбыңны быжыглаар талазы-биле делегейге идепкейлиг ажыл-чорудулгазы делегейниң дүшкүүрлүг чоруун чавырындырарынга болган тайбың көжа-хелбээ догуннаашкынның принциптерин боттандырын чорударынга чаагай салдарны чедирип турар.

Тайбың дугайында сагыш салышпышны, тайбыңның ленинчи политиказын боттандырын чорудары—даштыкы политика болгаш Делегей харылзааларының талазы-биле Министрлер Чөвүлелиниң ажылының коз сорулгазы болуруи чаа Хоойлунуң төлевилелинде айтып турар.

Бистер чепсекти эдерее бүдурерии соксадырынче делегейниң бүгү чүрттарын кыйгырып турар бис, ынчалза-даа ындыг айыыл соксавааи шаанда, Совет Эвилели агрессочи, империалистиг күштериң хөделиишкиннерин эң-не серемчилелдин-биле хайгаарап, чүрттүң камгалалын быжыглаар талазы-биле эргежок чугула бүгү хемчегларын алыр апаар. Тайбыңның болган социализмниң камгалалында турар бистиң маадырлыг Чепсектиг Күштериниң дугайында бүгү талалыг сагыш салыры Совет чазактың бирги черделиг сорулгаларының бирээзи боон артар.

Даштыкы политиканы чорудар, күрүнениң айыыл чок чоруун болгаш чүрттүң камгаларыр аргазын хандырарының айтырыгларын шинтпирлээрде, чазак совет улустуң тайбыңче улуг чүткүлүн, оларның тайбыңны камгалаарынга быжыг шинтпирлиин удуртулга болдурар. ССРЭ-ниң Министрлер Чөвүлелиниң дугайында Хоойлу төлевилелиниң чогуур түүлдеринде ол дугайын тодаргайы-биле айтқан.

А. Н. Косыгиниң түңнелинде чугаалааны:

Дээди Совединиң хүлээп алыры чаа хоойлу Министрлер Чөвүлелиниң болгаш бистиң бүгү-ле күрүне ашпарадывыстың ажылындан улуг негелдеин салып турар. Бистиң чүрттүң хамааты бүрүзү ол Хоойлуну ынчаап, күрүнениң эргелерин болгаш күрүне хереқтеринде байдал дээш бодуиун харыысалгазын база эки-биле көөр апаар. Ол эң чугула түүл-дүр, түге дээрге, бистиң күрүнеие ооң хамаатыларының бедик утаап-медерел-биле күштүт.

Бир эвес ол Коммунистиг партияга удуртқан массаларың калбак чогаадыкчы чоруунга болган деткимчеиниге даянмас болза, сайзырагай социализмниң байдалдарында ооң күүседир ужурлуу хөй янзы сорулгаларны нацдыгдаа чазак күүседин шыдаар арга чок болур ийик.

Партияның удуртукчу ролю, партия биле улустуң чаңгыс эвиие үндезилеттинген бистиң бүгү политиктиг системазыстың быжыг чаңгыс эвилеттинген деп

Партийжи амыдырал

ТӨЛЕПТИГЛЕРНИ ШИЛИИР, КИЖИЗИДЕР

«Партияга хүлээп алыпкынының болган СЭКП кежигүнүге кандидаттарны кижизидер талазы-биле Киргизиниың партия организациязының ажылының дутайында» СЭКП ТК-ның доктаалын удуртулга болдурбушаан, бистиң районувуң партия организациязы бо талазы-биле ажылды алээп идепкейжиткен. Бодунуң хүрээлеңин организас талазы-биле улам быжыглаарыпче, аныяк коммунистерни кижизидеринче, партияга хүлээп ап турарларның шыпар составын анжизидеринче доктаамал кичээнгей салып келген.

Парткомнар болгаш партия эге организациялары чоннуң иштинден төлептиг кижилерни партияга хүлээп алырынче, хүрээлеңни өстүрериңче кичээнгей салып, алээп ажылды чоруткан. Ооң түнелинде түрле эрткен чылын хүлээп алганнарның безин 72 хуузу ажылчыннар, 66 хуузу комсомолду дамчыштыр киргеп.

«Бай-Тал», «Тээли» совхозтарда парткомнар, Шүй ортумак школалында, район эмнелгезинде партия эге организациялары партийжи хүрээлеңни өстүрер, аныяк коммунистерни кижизидер, эң-не төлептигзерни партияга киирип алыр талазы-биле ажылды күштелдүрген. Тыва АССР-ниң алдарлыг малчыны, «Тээли» совхозтуң өшкү кадарчызы Ч. Салчак, СЭКП өбкомунуң кежигүнү, «Бай-Тал» совхозта кадарчы Б. Ананрат, Ээр-Хавак СБФ-де комсомол организациязының секретары, мурнакчы сааңчы Л. Монгуш, район эмнелгезинде уругдар эмчизи И. Хертек, «Мурнакчы» совхозта ажылчын А. Хомуу олар чижектүү мурнакчы аныяктарны партияның хүрээлеңинге хүлээп алган.

Ынчалза-даа Бай-Тал, Кызыл-Даг ортумак, Шүйвуң кадыкшылга школаларында парторганизациялар сөөлгү чылдарда өзүлде чок болган, ында аныяк коммунистер-биле кижизидилге ажылын кошкак тургускан. СЭКП Тыва өбкомунуң VII пленумунуң түңнелдериниң болгаш партияга хүлээп алышкынны организастаарын, аныяк коммунистерни кижизидер талазы-биле ажылды СЭКП-ниң XXV съездизиниң негелдерииге дүүштүр организастаарынга холбаштыр районнуң партия организациязының сорулгаларын чугаалашкан СЭКП райкомунуң пленумунга ол чепшеглерни шыңгыы шүүмчүзээн. Чамдык парткомнар болгаш партия эге организациялары партия кежигүнү эвес активтиң, комсомол активиниң болгаш бүдүрүлгениң мурнакчыларының ортузунга идей-кижизидилгелиг ажылды чогуур деңнелге тургуспаанындан ажылагыйларның болгаш культурачырыдышкын албан черлериниң чамдык адырларында партийжи өзек эвээш болуп турар. «Кара-Хөл», «Бай-Тал» совхозтарның парткомдары партийжи хүрээлеңге ажылчыннарны эвээштя хүлээп ап келген.

Партияга кирип турарларның политиктиг, моральдыг болгаш ажыл-херекчи мөзүшынарын, хөй-иянти ажылынга киржилгезин чедир өөренип көрбейн, хүлээп алышкынарны далаш-биле чорудар таварылгалар турган. Ындыг чоруктар «Тээли», «Мурнакчы» совхозтарның парткомнарында, «Тээли» совхозтуң Найырал салбырында партия эге организациязында турган. Чижээ, «Мурнакчы» совхозта парткоп арагалаашкындан үш удаа эмнеткен, төлептиг чоруун көргүспээн В. Оспан-Деликтиг, С. Калдар-оолду партия кежигүнүге кандидат кылдыр хүлээп алган партия райкомунуң бюрозунга ол талазы-биле шиитпирни киирип турган таварылга бар. Ол шыкаш партияга хүлээп алышкынны чорударда бүгү талалыг өөренип көрбейн хүлээп алганындан «Тээли» совхозтуң парткому С. Дайынчыны, «Мурнакчы» совхозтуң парткому Х. Сержини партиядан үндүрер ужурга таварышкан.

Чамдык парткомнар, эге организациялар аныяк коммунистер-биле кижизидилге ажылын кошкак чорудуп, оларга даалгалар бээр, отчёттарын хүралдарга дыңнаар чергелиг айтырыгже кичээнгейни кошкатканындан оларның аразында ийи-чаңгыс кижилер СЭКП Уставын хажыдар чоруктар турган. Рекомендация берип турарлардан негелдени шыңгыратпайн, оларның харыысалгазын бедитпейн турарының фактылары бар.

Чижээ, кандидат стажын эрттирип тура хөй-иянтиниң корум-чурумун үрээнн дүүш Тээли сес чыл школазында партия организациязының хуралынга кандидат С. Каракыска доңгуланы хүлээткен турган. «Бай-Тал» совхозта партия организациязының учёдуидан өй-шаанда үнүп албааны дээш А. Калдар-оолга хемчег хүлээткен. Ол-ла партия организациязынга Ч. Орус-оол 1976 чылдың декабрьда партия кежигүнүге кандидатка киргеп. А эрткен чылдың октябрьда учёттан үнүп албайн чоруткан, бо чылдың апрельге чедир Кызыл районунга чаңгылдан келген. Алды айлар иштинде партия организациязы-биле харылзаны ускен Орус-оолга кандыг-даа хемчег хүлээтпейн, партия кежигүнүнге хүлээп алган, райком бюрозунга киирери-биле келген.

Бо дээрге рекомендация берген коммунистерден эгелээш, совхоз төвүнде партия эге организациязы, партком партияга кирип турарларның мөзүшыларын хандыр өөренип көрбейн, хүралдарны чидиг шүүмчүлел чокка, эрегей эрттирип турганының бир хереči-дир.

Ээр-Хавак СБФ-де (секретары Р. Билчей), Тээлиниң эмнелге коллективинде (секретары С. Даңдар), Шүй ортумак школазында (секретары К. Адыгбай) партия организациялары аныяк коммунистер-биле ажылды экижиткен. Аныяк коммунистерге партийжи даалгаларны берип, ооң күүселдериң контрольдап, эге организацияларның хүралдарынга оларның отчёттарын дыңнап, бееседалажып, ажылагыйының чугула адырларынга хуваап, боттуг дузаны чедирип турар.

СЭКП-ниң XXV съездизиниң негелдерииге дүүштүр партийжи хүрээлеңге хүлээп алышкынны организастаар болгаш аныяк коммунистерни кижизидер талазы-биле районнуң партия организацияларының сорулгаларының дутайында айтырыгны партиниың Бай-Тайга райкомунуң пленумунга чугаалажып, сорулгаларны тодараткан. Аныяк коммунистер-биле ажылды экижиндер, ылаңгыя оларның школазын доктаамал ажылдадыр, оларның кижи бүрүзү-биле түс-түсте ажылды күштелдирери чугула болуп турар.

А. АДЫГБАЙ.
«Шынның» штаттан дайкаар корреспондентизи.

АРКТИКАНЫ ДИДИМНЕР ЧАГЫРАР

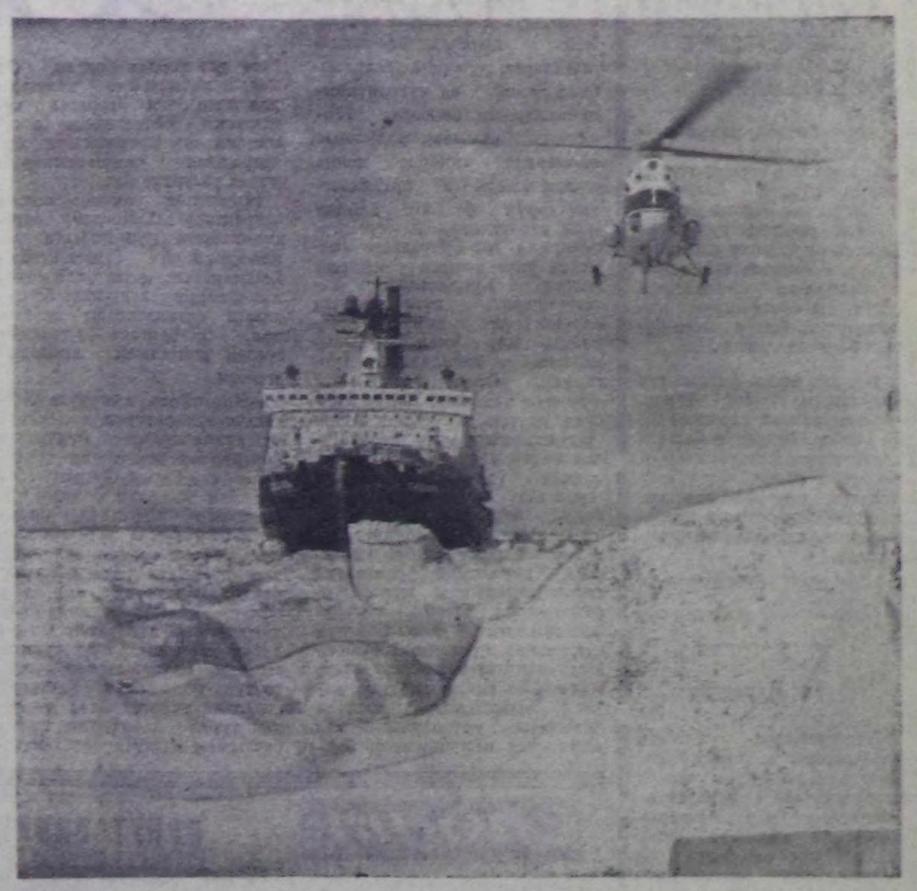

Арктикага ажиндириишкинниң төөгүзүнде бир-ле дутаарында атомнуг «Сибирь» ледокол чайгы ажиндириишкинниң эгелээранге чедир ийи ай бурунгаар Соңгу Доптуг океанның бедик широталарын таварты «Капитан Мышевский» деп чүк суднозуп эрттирген. Олар 7 муң километр хемчээлди 17 хонук дургузунда эрткен. Оон ыңайгы орукту «Капитан Мышевский» чааскаан уламчылзаан. Улус ажылагыйының 6 муң тонна чүгүн ол Магаданга чедирген.

Соңгу чүк далайжыларының ол походунуң үезинде алган дурзулгазы улуг ужурдузалыг. Чүл дээрге Соңгу чүктүң деягем девискээлерин далай транспорту-биле хандырып турар, а чүктерни дүрген болгаш бүгү чыл дургузунда чедирер ужурлуг.

Атомнуг «Сибирь» ледоколга Л. И. Брежневтиң «Бичии чер» болгаш «Катап тургузуушкун» деп номнарынга номчулга конференциязы эрткен. Бичии черге тулчуушкуннарның киржикчизи, «Сибирь» атомоходтуң кол инженер-механиги Социалистиг Күш-ажылдың Маадыры Александр Калинович Следзюктуң чугаазын ооң киржикчилери улуг сонуургал-биле дыңнаан.

ЧУРУКТАРДА: атомнуг «Сибирь» ледоколга Соңгу-Доптуг океанга; А. К. Следзюк конференциянның киржикчилериниң аразында.

СЭТА-ның түскай корреспондентизи С. МАНСТЕРМАННЫҢ фотолары.
(СЭТА-ның фотохрониказы).

Көдээ тудугларда

БАЗА КАТАП ШЫНАР БОЛГАШ ХУУСАА

Совет Эвилелиниң Коммунистиг партиязының Төп Комитединиң чаа болуп эрткен Пленумунга СЭКП ТК-ның Чаңгыс секретары Л. И. Брежневтиң «ССРЭ-ниң көдээ ажыл-агыйын улам ынай хогжудер дугайында» илеткелии Тываның тудугжулары ханы сонуургал-биле таныжып, чугаалажып турар. Бодунуң илеткелинде эш Л. И. Брежнев көдээ тудугларже кичээнгейни күштелдирер дугайын делгерецгейн-биле айтыканын республиканың көдээ тудугжулары сеткил ханыышкын-биле хүлээп алган. Көдээ тудугнуң индустриалдыг базазын улам ынай сайзырадыгайжыдар дугайында Коммунистиг партиниың, Совет чазактың ада сагыш салыышкынынга тудугжулар улам-на сорук кирип, шалыпчы ажыл-иш-биле харылзаарын хүлээнип турарлар. Эш Л. И. Брежнев илеткелинде мынчаар айыткан: «...Көдээге тудугну хогжудер дугайында сагыш салыышкын партиниың аграр политиказының эң кол чугула тудуш-кезээ апарган. ...Колхозтар аразының тудуг организациязының бисте тургустунган системазының күүзүү өзүп турар. Көдээ тудугнуң бүдүрүлге базазын тургузарынга совлгу он чылда күрүенниң болгаш колхозтарның барык 16 миллиард рубль акша-хөрецгези салдынган. Көдээде объектилерни тударынга ам 3 миллион хире тудугжу-ажылчыннар киржип турар».

Көдээге тудуг ажылыл экижидеринче Коммунистиг партия, Совет чазак кичээнгейин күштелдирери айтып, ада сагыш салыышкынны салып турда, республиканың чамдык тудуг организациялары ажылды сулаладып, бар арга-курдавырларны долу ажыглавайн турар. Ямзы-бүрү чылдагааннардан объектилерни ажыглалга киирериниң хуусазы үстүп, тудугларны тудар хуусазы узап турар таварылгалар хөй. Ол шыкаш тудуг ажылының шынары куду болуп турар. Бо айтырыгларга хамаарыштыр «Тыва совхоз тудуг» каттыжыышкынының (начальниги А. А. Крапивин, кол инженери М. Ш. Ширин) КМК-ларының ажылында четпестерни илередип бижээн бистиң көдээ бижакчилеривистиң чамдык чагааларын ап көрөэлиидер.

Эрзинде Ленин аттыг совхозтуң улуг мал эмчизи В. Донгак мынчаар бижээн. Ында бо чылдың эгезинде ажыглалга киирген ийи-ийи квартиралыг 2 чурттарга бажыңнарын тутканының шыпары багай. Ук бажыңнарның тудуун «Тыва совхоз тудуг» каттыжыышкынының № 6 КМК-зы (начальниги Ч. Ч. Декши-оол) кылган. Бажыңның таваан бетонпаан, кудуп кылыр турбуже, 4 чагыны тургускаш-ла, ооң кырынга бажыңның таваан салып каапкан. Ооң соопза бажыңның ханазының адаанга боктар, даштар уруп тургаш, бичии цемент холаан сай кудуп, мегелеп каап. Бажыңның таваанда даштарның аразы тудушпаан, хозалып, буступ калгылаан. Ооң уламыңдан бажыңның ооргалары ыргайып кире берген. Бир квартираның суугузу ай-даа четпээнде буступ дүшкен. Хапаларның чудуктарының аразын чылыглап, сыксываан. Кызып бо бажыңнарга кыштаар аргажок, чай ортпээнде дүрген-не септеп, кылдыңганы дээре: ханазы даштындан малгаштап, чаан алза эки.

Ол бажыңнарның даштыкы херимнерин коор болзуңарза, каракка бүзүрээри берге. Чагылар орнун каспаан, чер кырында тургускулап каап, бичии салгынга-ла элеңейнип, барып ужар. Херимниң иштидаштында бок ováaланы берген чыткылвар, тудугну доозкап соопда тудугжулар ону арыглаваан.

Тожу райондан В. Тамдыноолдуң биске бижээн мында. «Тоора-Хем» совхозта Механизаторлар кудумчузунда ийи-ийи ааз ишти чурттаар бажыңнарны шавыштыр, үндүрүк-кирпик кылдыр туткулаан. Ынчангаш кудумчу керуш чок, дөрт эвес. Ол-ла кудумчуда чамдык бажыңнарның кырын довуратаар турган, херек кырында хирээнде төп каан, эжиктерни, кладовкаларны хаарылда-биле хоюглавааш маңзалардан кылгылаан. Ында «Тыва совхоз тудугун» № 1 КМК-зының (начальниги Р. А. Тверетин) бригадазы ажыдап турар.

Чоон-Хемчиктиң Ийме көдээ Советиниң күүскомунуң даргазы К. Тувак Ийме суурда харылзаа салбырының бажыңының тудуу саадан турарын редакцияга дыңнаткан. Ук объект майда-ла ажыглалга киирер ужурлуг турган. Ында ажыл үзүктелгенинден бээр ай ажыл турар. Аңаа тудуг ажылын чорудуп турган Түмен-Байыр Монгуштуң 9 кижи составтыг бригадазы тудуг материалдары чогундан үнелиг үе-шактыг чидирип, ажыл чок, аңаа турар ужурга таварышкан. Бригадир Т.-Б. Монгуштуң тудуг материалдары-биле хандырар дутайында хой удаа тургускан негелделерии № 3 КМК-ның начальниги Б. Л. Рязанцев хандырбайн келген. Ол шыкаш мында амгы үеде ажыглаттынмайн турар тудуг материалдары үрелип, азы чидип турар.

Кызыл районнуң «Х Улуг хурал» совхозтан М. Багалдай мында хой кажаазының тудуу ара кагдынган дутайын биске бижээн. Кызыл-Хаштыг ыяш белеткээр 6 кижи составтыг бригадада трактор болган ыяш кезер хирээ үрелгенинден тудуг ыяжы белеткеттинмейн турар. 2 дутаар КМК-ның начальниги Ф. А. Копанчук ук объектиде ажылды экижидериниң хемчегларын албайн турар.

Ыяларның болгаш ажылгыг чоруктуң беш чылы. Тудуг ажылының ыяларын бедидер, объектилерни ой-шаанда ажыглалга киирери дээш демиселче бригада, КМК бүрүзү хаара туттулган турар ужурлуг. Ынчалза-даа «Тыва совхоз тудуг» каттыжыышкынының удуртукчулары ук айтырыгны кичээнгейге албайн, негелдени кошкатканың үстүнде фактылар бадыткап турар-дыр.

СЭКП Төп Комитединиң чаа болуп эрткен Пленумунуң шиитпирлериниг дүүштүр көдээ тудугжуларының мурнунда салдынган сорулгалар улуг. Ынчангаш «Тыва совхоз тудуг» каттыжыышкынының удуртулгазының, инженер-техниктиг ажылдакчыларының талазындан четпестерни чайлатпышаан, тудуг ажылында байдалды экижидеринче бүгү күштү мөөнүзээри чугула.

БӨМБУРЗЕКТИҢ СУДАЛЫ

СЭТА болгаш ПМА: КЫСКА ДЫҢНАДЫГЛАР, ТАЙЫЛБЫРЛАР

ОБЪЕКТИВТЕ— АЛЖИР

Алжир хоорай — Алжир Улус-Демократтыг Республиканың найысылалы, Африканың эң чараш хоорайларының бирээзи.

ЧУРУКТА: Май 1-ниң шөлү.

(СЭТА-ның фотохрониказы).

СОЦИАЛИЗМ ЧУРТТАРЫНДА

АЖЫЛЧЫННАРНЫҢ ЧОГААДЫЛГАЗЫ

ХАНОЙ. Социалистиг Вьетнамның хөй бүдүрүлгелеринде болгаш тудугларында «Ажылчын бүрүзү — бүдүрүлгени экижидериниг чаартыкчы саналгө деп плакат улуу-биле пептереэн. Ол кыйгырыг республиканың ажылчын ангызының ортузунда калбак деткимчеии алган. Соолгу чылдарның дургузунда чаартыкчыларның болгаш чогаадыкчыларның шимчээшкинии өзулуг-ла массалыг болу берген. Чүс-чүс мүң ажылчыннар болгаш албан-хаанчылар чаартыкчы саналдарны киирип турар. Чурттуң барык-да бүгү бүдүрүлгелеринде болгаш тудугларында чаартыкчыларның болгаш чогаадыкчыларның ажылчын бюролары ажылдап турар апарган.

Бир эвес чурттуң соолгу талазынга ол шимчээшкин дагдан бээр чаңчылдарлыг болу берген болза, мурнуу можуларда ол шимчээшкин улусчу эрге-чагырганы тургускаанының соопда пептереп эгелээн. Вьетнам Социалистиг Республиканың мурнуу можуларынга эрткен чылын социалистиг күш-ажылдың коллективтери атты 100 ажыг бүдүрүлге коллективтери чедип алган. Олар шуптузу чаартыкчыларның болгаш чогаадыкчыларның шимчээшкинии баштап турар.

СТАНЦИЯНЫ АЖЫГЛАЛГА КИИРГЕН

УЛАН-БАТОР. Мөрөл Арат Республиканың күрүве комиссизиниң Салхит дээр дериррооруктуң чаа станциязын хүлээп алган. Ону Совет Эвилелиниң техника-экономиктиг дузаламчызы-биле тутка.

Салхит — Дархан-Эрдэнет аразында чаа демир-оруктуң бир станциязы болур. Удавас олап Азияда эң улуг даг-арыглал комбинадындан чеч-молибден концентрат сөөртөп баштайгы поездилер чоруур. Ол комбинаттың баштайгы эдилээн моол болган совет тудугжулар чедишкинниин-биле доозуп турар.

ААЛЧЫЛАРНЫ ХҮЛЭЭП АЛГАН

БЕРЛИН. Зүл округтуң 26 хоорайлары болган суурлары ГДР-ниң бот-тывынгыр ажылчын урай чүүлүнүң чаңчыл болган 17-ги фестивалының киржикчилери аалчыларны улуг өөрүшкү-биле хүлээп алган. Уран-чечен чогаадылгаларын хандыр өөренип көрбейн, хураларны чидиг шүүмчүлел чокка, эрегей эрттирип турганының бир хереči-дир.

Ээр-Хавак СБФ-де (секретары Р. Билчей), Тээлиниң эмнелге коллективинде (секретары С. Даңдар), Шүй ортумак школазында (секретары К. Адыгбай) партия организациялары аныяк коммунистер-биле ажылды экижиткен. Аныяк коммунистерге партийжи даалгаларны берип, ооң күүселдериң контрольдап, эге организацияларның хүралдарынга оларның отчёттарын дыңнап, бееседалажып, ажылагыйының чугула адырларынга хуваап, боттуг дузаны чедирип турар.

СЭКП-ниң XXV съездизиниң негелдерииге дүүштүр партийжи хүрээлеңге хүлээп алышкынны организастаар болгаш аныяк коммунистерни кижизидер талазы-биле районнуң партия организацияларының сорулгаларының дутайында айтырыгны партиниың Бай-Тайга райкомунуң пленумунга чугаалажып, сорулгаларны тодараткан. Аныяк коммунистер-биле ажылды экижиндер, ылаңгыя оларның школазын доктаамал ажылдадыр, оларның кижи бүрүзү-биле түс-түсте ажылды күштелдирери чугула болуп турар.

А. АДЫГБАЙ.
«Шынның» штаттан дайкаар корреспондентизи.

БҮГҮ ДИПТЕРДЕН

РИМ. Италияда президент соңгулдаашының алдыгы аңчаа мурнукудары ышкаш база-ла түңнеп чок боон төнген. Христиан демократтар социалистер-биле бир дөмей бадылаашкыи үезинде дадагалзап артып калганнар.

Парламентиниң ийи палаталарының болган областарның толоолекчилериниң дараазында хураны июль 3-те болур деп чарлаан.

БОНН. Хөй националдыг нефть концериниң Барыын Европаның одаар чүүлрыногуйда чорудуп турар шаап халдаашкыны хөмүр-даш шахталарын массалыы-биле хаарынга чедирер.

Соолгу 20 чылдың дургузунда ГФР-ниң 130 шахталарынга хөмүр-даш казарын соксаткан. Оларның хөй кезии эң-не чаа техника-биле дериттинген турган. Оон-биле кады 400 муң ажыг шахтёрларны, а ол ышкаш инженерлерни болгаш техниктерни ажылдан үндүрген.

МЕХИКО. Июль 1-деп эгелеп Мексикада электроэнергия ажыглааны дээш өртектерни чоорту өстүрүп эгелээн. Ийи чыл дургузунда ай саныида-ла өртекти будуң чартык хуу остурер. Ынчангаш ийи чыл болгавда өртектер 36 хуу-дээр апаар.

Ол хемчеглер чүүн-даа мурнунда чурттакчы чоннуң эң ядыы бээктериниң бюджединге аар салдардыг болур деп, Мексиканың парлалгазы демдеглеп турар.

РАНГУН. Бирманың экономиктиг хогжудезиниң 3-кү дөрт чыл планында медицина хандырылгазының болгаш улус өөредилгезиниң системазын улам хогжудер баш удур көрдүнген. Дөрт чыл дургузунда чуртта 100 чаа эмнелгелерни, көдээге 160 медпунктуларны болгаш медицинаның өске-даа албан черлерни ажыдары, 5 муң хире чаа школаларны тудары, бижик билбес чоруукту уулткан дээш демиселди улам ынай калбартыр чорудары баш удур көрдүнген.

БӨМБУРЗЕКТИҢ СУДАЛЫ

ШЫН 3-кү арын ● 1978 ч.июль 6

Школа болгаш амыдырал

ХИЛИС БАРБАС

Сарыг-Сеткиң № 2 ортумак школазының өөренирлериниң бүдүрүлге бригадазы мурнуку чылдарда «Ленинчи орук» совхозтуң кыргылда пунктузунга ажылдап турган. Хой кыргылдазы—ажыл-агыйларга, дүжүт ажаалдазыбыле домей, эң чугула кампанияларның бирээзи. Ынчангаш «чымчак алдының» ей-шаанда чидириг чокка ажаап алырынга организастыг чорук болган деминг күш негеттинер. А өөренирлериң ол бригадазы совхозка улуг дузаны чедирип келген. Бригаданың кежигүнери күш-ажылдың өөрүшкүзүн көрүп, шаңналды ап, улам кызымаккан ажылдан турганнар. Олар Копту-Аксы суурнуң чанында, Копту хемниң унунда, кыргылда пунктузунга кыргылда доозулгуже чедир ажылдап, чүрттап, хостуг үе-шагын хөглүг, ажыктыг кылдыр эрттирип, солуун экскурсияларны база организастап турганнар. Өөренирлериң ол бригадазының дүгайында совхозтуң ажылчыннарының түгле чылыг-чымчак, чаагай сөстери артып калган. А ол бригада ам канчап дүшкенил? Районнуң санитар-эпидемия станциязының эмчилери «мал аарыы тывылган, ынчангаш школачы уругларны мал ажылынга киириштирип болбас» деп хораан болган. Ол харын эмчилериниң талазындан шын боон турары чугаажок. Ынчалза-даа өөренирлерни күш-ажылга бичизинден чаңчыктырарын утпас ужурлуг бис.

Ынчангаш ол-ла школа (директору С. Достай) өөренирлерни күш-ажылга кижизидериниче кичээнгейни кошкатпаан: амгы үеде өөренирлериң хову-шөл бригадазын организастап тургускан. Ол бригада бо чылдан эгелеп доктаамал ажылдап эгелээн.

—Картофель, кукуруза болган иогаа өстүрүп ажылдаар өөренирлериң бүдүрүлге бригадазын доктаамал тургузары-биле Сарыг-Сеткиң № 2 ортумак школазы болган кожа турар «Ленинчи орук» совхоз аразында керээни чарган. Совхоз өөренирлерниң ажылдаарынга таарымчалыг байдалды тургузуп, ону аъшчем, машина-техника-биле хандырарын хүлээнген. Ол ам херек кырында күүсеттинип эгеледи, өөренирлер совхозтуң тускайлаан шөлүнде ажылдап турар. Олар ажылдап турар шөлүнден күзүн баштайгы дүжүттү ап, күш-ажылдың өөрүшкүзүн болган үре-түнелиң көрө бээрлер—деп, районо эргелекчиин А. Житеева ол эгелээшкин эки болурунга идегем, чоргаарал-биле чугаалады.

Суурдан бир хире-ле километр ыракта ол бригаданың турлаан көөр дээш чорупкан бис. «Ленинчи орук» совхозтуң Мерген салбырының девискээри—делгем шынаада сиген болган иогаан кукуруза шөлүг малбак иогаан хевис ышкаш шнаар-ла чаптып чорүй барган, көстүп чыдыр. «Мерген» сүт-бараан фермазы мында болгай, малга бээр чемни ажаал, шөлден шнаар соорту алырда чоок болган белеп, амыр-дыр аа» деп иогадан бодап чордум. Шөл сугларар сумун-унуп хаажылай унуп келгилээп борбак-борбак, саглаи иогаан талдарны эрте халдын көөривиске, узун-дески оялык коступ келди. Делгем шөлдү долгандыр кажаадан каап, салбаң иогаан, суук-суук талдар-биле хүрээлеттинген, чурумалдыг чер бригаданың турлаа ол болду. Иогаан унуш-бойдуска бүргеткен ийи бажың, бригада кежигүнериниң чурттаар черлери ол.

—Өөренирлерни амдыызында совхоз автобузу-биле суурдан экиеп, интернатче шнаар аппарып турар. Чурттаар черивисти септеп, чаартып доозуп турары бо, ам түгле соңгалар шилдээри артканда, бо хүннерде-ле маңаа кежүп кээр бис—деп, чаа организастаттынган бүдүрүлге бригадазының удуртукчузу биолог-башкы Л. Щеглова тайыштырып турду.

Көөрүүскее, шыпап-ла, чурттаар чайгы өрээлдер белен: ханалар чугайлаттынган, сайгылгаанны киргилээп, шалалар-даа чүгдүнган болду. А түгле ойнаар шөлдү дерипр, соңгалар шилдээри артканда... Хондур чаъс чагаа, чер өл болза-даа, хүн хөөреп келгенде, өөренирлер иогаа шөлүнде ажылдай берген болду. Кудайның хайырлалының ачызында ону суттарбас, түгле бок сигеннерни чүлүп аштаан турлар. Оолдар, уруглар чал бүрүзүнде үш-дөрт боон туруп алгылаан, каткыхөг-биле ажылдаан. А оон ырак эвесте сырый борбак иогаан талдар аразында Мерген хем база-ла хөглүг сүргей шулуруткайның бадыы чыдар. Ыя ол хенгзг ийи факт безин аас-кежиктиг, чаагай амыдыралдың демдээ боон, кижиниң сеткилин өөртү бээр!

Ол шөлде картофель, кукуруза болгаи янзы-бүрү иогаа аймаан сорттар аайынче тарын олурткан. Чайгы дыштанылга үезинде ол турлагны ээп кагбазы-биле өөренирлерни бөлүктеп тургускан. Бир бөлүкке колдуунда-ла он беш кижи, оларның иштинде база бир бригадирлиг кылдыр тургузуп турар. Бо удаада сескн классчылар Дима Сандан баштаан ажылдап турлар. Ол бөлүк июльдуң эге хүннеринде ажылдап доозкаш, өөредилге черлеринге киреринниң экзаменнерни дыңнатты. Оларның хөй кезии-ле көдээ ажыл-агый талазы-биле эртемни чедип ап, төрээн совхозунга ажылдаар күзеллиг. Күш-ажылга олар ам-даа чаңчыскалак, ынчалза-даа оон амыдыралга эргежок чугулазыны болгаш ажыктыыи билип турар дээрзин оларның ианг күзел-чүткүл көргүзер-дир. Ол бирги бөлүктеи Гена Силямаа, Алёша Доржу, Уля Даваа, Люда Уксар болган өскелер-даа идепкейлиг.

Оларның аразында малчын ада-иезиниң ажылынга дузалажып турганнар база бар. Чижээ, Маша Орустук, Аля Одушпаак эрткен чылдың чайгы дыштанылгазында совхозтуң малчыннары боор ада-иелериниң хоюн кадаржып чайлаан. Ол-ла бригаданың кежигүнү Митя Салчак эрткен чайгы дыштанылгазында, ачазы шөлээден турда, оон орунга хой кадаржып, авазынга дузалашкан, чүс бежен рубльди ажылдан бергенин өөрүшкү-биле чугаалап турар. Ол дээрге күш-ажылга төккеи дериң өөрүшкүлүг түнелиг-дир!

— Бис бо шөлдү янзы-бүрү сорттар өстүрүп, дүржулгашпчилел ажылы чорударынга ажыглаар бис. Алган билигни херек кырында ажыл-биле холбаар сорулгалыг бис. Күш-ажылдың «амданын» билип алырынга өөренирлерни киижизидер. Оларның хостуг шакгарын ажыктыг, солуун кылдыр организастаар. Бригаданың баштайгы шепедезинин дүжүү күзүн көстүг бээр. Аргадүржулгавыс чок, ынчалза-даа күш-ажылывыс хилис барбас, эрестиг ажылдап турарлар. Оларның аразында малчын ада-иезиниң ажылынга дузалажып турганнар база бар. Чижээ, Маша Орустук, Аля Одушпаак эрткен чылдың чайгы дыштанылгазында совхозтуң малчыннары боор ада-иелериниң хоюн кадаржып чайлаан. Ол-ла бригаданың кежигүнү Митя Салчак эрткен чайгы дыштанылгазында, ачазы шөлээден турда, оон орунга хой кадаржып, авазынга дузалашкан, чүс бежен рубльди ажылдан бергенин өөрүшкү-биле чугаалап турар. Ол дээрге күш-ажылга төккеи дериң өөрүшкүлүг түнелиг-дир!

— Бис бо шөлдү янзы-бүрү сорттар өстүрүп, дүржулгашпчилел ажылы чорударынга ажыглаар бис. Алган билигни херек кырында ажыл-биле холбаар сорулгалыг бис. Күш-ажылдың «амданын» билип алырынга өөренирлерни киижизидер. Оларның хостуг шакгарын ажыктыг, солуун кылдыр организастаар. Бригаданың баштайгы шепедезинин дүжүү күзүн көстүг бээр. Аргадүржулгавыс чок, ынчалза-даа күш-ажылывыс хилис барбас, эрестиг ажылдап турарлар. Оларның аразында малчын ада-иезиниң ажылынга дузалажып турганнар база бар. Чижээ, Маша Орустук, Аля Одушпаак эрткен чылдың чайгы дыштанылгазында совхозтуң малчыннары боор ада-иелериниң хоюн кадаржып чайлаан. Ол-ла бригаданың кежигүнү Митя Салчак эрткен чайгы дыштанылгазында, ачазы шөлээден турда, оон орунга хой кадаржып, авазынга дузалашкан, чүс бежен рубльди ажылдан бергенин өөрүшкү-биле чугаалап турар. Ол дээрге күш-ажылга төккеи дериң өөрүшкүлүг түнелиг-дир!

— Бис бо шөлдү янзы-бүрү сорттар өстүрүп, дүржулгашпчилел ажылы чорударынга ажыглаар бис. Алган билигни херек кырында ажыл-биле холбаар сорулгалыг бис. Күш-ажылдың «амданын» билип алырынга өөренирлерни киижизидер. Оларның хостуг шакгарын ажыктыг, солуун кылдыр организастаар. Бригаданың баштайгы шепедезинин дүжүү күзүн көстүг бээр. Аргадүржулгавыс чок, ынчалза-даа күш-ажылывыс хилис барбас, эрестиг ажылдап турарлар. Оларның аразында малчын ада-иезиниң ажылынга дузалажып турганнар база бар. Чижээ, Маша Орустук, Аля Одушпаак эрткен чылдың чайгы дыштанылгазында совхозтуң малчыннары боор ада-иелериниң хоюн кадаржып чайлаан. Ол-ла бригаданың кежигүнү Митя Салчак эрткен чайгы дыштанылгазында, ачазы шөлээден турда, оон орунга хой кадаржып, авазынга дузалашкан, чүс бежен рубльди ажылдан бергенин өөрүшкү-биле чугаалап турар. Ол дээрге күш-ажылга төккеи дериң өөрүшкүлүг түнелиг-дир!

— Бис бо шөлдү янзы-бүрү сорттар өстүрүп, дүржулгашпчилел ажылы чорударынга ажыглаар бис. Алган билигни херек кырында ажыл-биле холбаар сорулгалыг бис. Күш-ажылдың «амданын» билип алырынга өөренирлерни киижизидер. Оларның хостуг шакгарын ажыктыг, солуун кылдыр организастаар. Бригаданың баштайгы шепедезинин дүжүү күзүн көстүг бээр. Аргадүржулгавыс чок, ынчалза-даа күш-ажылывыс хилис барбас,

аиаа бүзүрээр бис—деп, бригаданың удуртукчузу башкы Л. Щеглова оман-хөглүг каттырбышаан, чугаалады...

1977 чылдың декабрьда СӘКП Төп Комитединиң болгаш ССРЭ-ниң Министрлер Чөвүлелиниң «Иити билиг школаларының өөренирлериниң өөредилгезин, киижизидилгезин улам ыдай сайзырангайжыдар болгаш оларны күш-ажылгга белеткээр дугайында» докладыны хүлээп алган болгай. Ол доктаазында мынча дээн: «Школага чоок турар бүдүрүлге черлеринге, колхозтарга болгаш совхозтарга ажыглаарын барымдаалап тургаш, өөренирлериниң күш-ажылгы өөредилгезин болгаш профессионалдыг ориентациязын организастаар...»

А Сарыг-Сеткиң № 2 ортумак школазы «Ленинчи орук» совхоз-биле чоок турар, ол-ла Мерген салбырының конторазы безин Сарыг-Сеп суурнуң мырынай бодунда. Ынчангаш «Ленинчи орук» совхоз (директору В. Усков) бо доктаалга хамаарыштыр районда эки эгелээшкинни кылган. Өөренирлериниң ол организастаттынган бүдүрүлге бригадазы совхозка ам безин бир гектар кукуруза дүжүдүн өстүрүп, ажаап бээр. Өөренирлериниң ажыктыг күш-ажылга чаңчыктырары — оларның профессия шилип алырынга дузалаар.

Э. КЕЧИЛ-ООЛ.

Спорт

КЫСКА МЕДЭЭЛЕР

МУГУР-АКСЫ. Монгун-Тайга районнуң төвүнге спортчу маргылдаа эрткен. 100 метрге манналрынга оолдардан И. Дембе, уруглардан М. Чойганмаа, 3000 метрге чүгүреринге эр улустан К. Хеймер-оол, хереэженнерден Б. Хүлер-оол биргн чердерни алган. Волейболга район төвүүнүң командалары шылгараал.

16 мөге хүрешкен, аиаа «Меген-Бүрен» совхозтуң төлээзи О. Салчак шүүлтеп.

М. ХЕРТЕК.

• • •

АРЖААН. Бии-Хемниң «Өөк» совхозка часкы хову ажылдарының доозулганынга тураскаатка байырлал болган. Мурнакчыларны шаңнап-мактаан соонда спортчу маргылдаалар эрткен.

32 мөге хүрешкен, орта Аржаан суурда А. Балбар шүүлгеп, Тарлагдан келген А. Түгжү ужуурлешкеп. 5 волейбол командазы ойнаан, аиаа тарлагжылар биргн черни алган.

В. МААЖЫК.

ИРКУТСКИНИҢ КОМАНДАЗЫ ЧЕМПИОННААН

РСФСР-ниң школачыларының XV спартакиадазының түнелинге киириштир футболга школчыларның Сибирь зоназының маргылдаазы бистиң республиканың найысылалынга бир неделя үргүлчүлээш, доозулган.

Ол улуг маргылдаага Новосибирск, Омск, Кемерово, Иркутск областарның, Красноярск, Алтай крайларның болгаш Тыва АССР-ниң шилиндек командалары киришкеннер. Маргылдаанын негелдезин ёзугаар ол ооннарга 15—17 харлыг оолдар күжүн шенежип, чемпион ат дээш ойнааннар.

Чемпионаттың эгезинден тура Иркутск областан келген оолдар боттарының удурланыкчыларын удаа-дараа удуп ап, аштырышкын чок болуп, чемпион атка телептиг болган. Командаиың ойнакчылары техника-даа, тактика-даа талазы-биле чараш ооннуу коргүскеп.

Бистиң кожавыс Красноярск крайның бичии футболистери түгле Иркутск областың командазынга уттургаш, ийиги шаңналдыг черни эзээп. Бо ийи команда Россия Федерациязының школачыларының XV спартакиадазының түннел ооиарынга кирбир эргени чаалап алган.

Бистиң республиканың шилиндек командазының оолдары-биле Новосибирск областың спортчулары үшкү чер дээш ойнааннар. Ол ооигга Новосибирскиден келген футболистер Тыванып командазын 2:1 санга уткаш, үшкү шаңналдыг черни эзээн.

ЧУРУКТАРДА: зона маргылдаазының эң аиаын ойнакчызы Слава Суге-Маадыр түскэй шаңналды алган (оң талазында); маргылдаа үезинде; зона чемпионнары — Иркутск областың командазы.

В. ЧАДАМБА.

КЫМ-ДАА ХҮНДҮЛЭЭР

Кижи кайгап хаммас чараш бойдустуг, ак-ак уинарлыг гадыынар-биле кажаланган дорт болгаш делгем кубумчуларлыг Ий суур Биш-Хем биле Ий хемнериниң белдиринде чаттыла берген турар.

Эртенги ажыл-ил гайчыыын, хижилер күш-ажылчы эзлээшке үнүп, школачылар хичээлдерже чорун турда, оларның аразында суурнуң ортаа кудумчузун куду көк баштыг, назыны улгады берген кижи бо-ла байып орар. Эрткендүшкен, улуг-биче кижилер оон-биле эзлеп жедилежир.

Бо өзүүре Хаңды-Серен Эниклеп бек кижи-дир. Ужен чылдарның үезинде Тожу районга бижик билбес чорукту узуткаварынга киришкен эгелекчилериниң бирээзи, баштайгы башкы-дыр. Ол дөртен чылдер иштинде улус өөредилгезиниң шугумунга ажылдап келген. Ол Мөңгүн-Тайга, Бай-Тайга районнар школаларынга он ажыг чылдарда ажылдаан. Арткан чылдарны бодунуң өскен-төрээн чери Тожунуң Ий школаларынга зге класс башкызынга ажылдап келген.

Ол чаагай сеткилдиг, кижилерге салыш човаачал, өзүп орар салгалга быжыг билигни бээр дээш моога бибес хөөчүп башкының уругларны кижизидер болгаш өөредир херекке киирген улуг-хүүр улус. Оон өөредип каанын өөренирлериниң башкылар, эмчилер, музыкантылар, механизаторлар, малчыннар дээш кымны чок дээр.

Амгы үеде ол Ий ортумак школазының библиотека эргелекчизинде ажылдап турар. Алыс башкы кижи болгаш-ла ындыг боор, оон уругларга ном сүмелеп, шилип берип, номчукчу бүрүзүнүң сонуургалын ылап билирик кижи кайгвар. Оон библиотеказында үш чүс ажыг улуг-биче номчукчу бар.

Клубка, интернатка, школаның класстарынга, чоок кавының фермалар ажылчыннарынга кайдыг-ла бир номну сүмелеп, оон ниити уткалын таныштырып турарын кижи бо-ла көөр. Солун номнарга конференцияларны организастап, белгелгелерни ай, квартал айы-биле чорудуп турар. Ол бодунуң кол ажылы-биле кызыгаарлаттынмайн, ада-иелерге, чон ортузунга уругларга кижизидилгезинге хамаарышкан бесөдаларны болгаш лекцияларны чорудуп келген.

К. ПРГИТ.

АГААР

Бөгүн республикага эдир бүлүттаар, чамдык черлерге чаъс чаар. Барыын чүк угланыышкынныг хаттың дүргени секундада 6—11 метр чедер. Агаарның температуразы 28—33, чамдык районнарга 18—23 градус чылыр.

Кызылга чагбас. Хаттың күжү хүндүс кошкак, а дүне секундада 13—18 метр чедер. Агаар 30—32 градус чылыг болур.

ТЕЛЕВИДЕНИЕ

ИЮЛЬ 6-ДА

БИРГИ ПРОГРАММА

МОСКВАДАН

10.00—«Ye». Информастыг программа.
10.35—Эртенги гимнастика.
10.55—Мультфильмнер программазы: «Туразында селгүүстен чораан дииес», «Дедир-даваи болгаш саат ренина».
11.25—«Баштайгы өөрүшкүлер». Хөй серияллыг уран-чечен телефильм. 1-ги серязы.
12.35—«Аныяктар алреаи».
13.35—«П. И. Чайковский аттыг VI Делегей конкурузунуң хүи демдеглели». Дамчыдылганы музыка тайылбырлакчызы О. Доброхотова чорудар.
14.05—16.00—Чапсар.
16.00—«Амгы Моол». Кинопрограмма.
16.30—Н. Некрасовтуң лириказы.
17.00—«Чогаадыкчы».
17.30—«Алдын хаалга». Уругларга музыкалыг программа. Чехословакиядан дамчыдылга.
17.45—Уругларга фильм. «Шүптүзүп дувуредип үндурер». Уран-чечен фильм.
19.30—Медээлер.

КЫЗЫЛДАН

19.45—Телемедээлер.
20.00—«Улусчу контроль». Дамчыдылга.
20.20—Киножурнал.
20.30—«Кадыкшылга». Дамчыдылга.
20.50—Документалдыг фильмнер программазы: «Иит хуужуурлар», «Хиралг холдар аарыглары».
20.55—Телемедээлер.

МОСКВАДАН

21.05—ССРЭ-ниң Дээди Совединиң депутаттары чугаалап тур.
21.20—«Баштайгы өөрүшкүлер». Хөй серияллыг уран-чечен телефильмниң баштайгы кергүзүү. 2-ги серязы.
22.30—«Ye». Информастыг программа.
23.00—«Мергежил болгаш сорук киришкин». Ленинградтың А. С. Пушкин аттыг улегерлиг театрның артистериниң каржилгезин-биле концерт.
00.20—01.00—Литва ССР-ниң үрер хөгжүмүнүң «Тримитас» деп Күрүне оркестриниң концерти. Удуртукчузу болгаш кол дирижёру М. Тамошюпас. Төнгенде — медээлер.

ИЙИГИ ПРОГРАММА

КЫЗЫЛДАН

18.30—«Пароходтар медээлер чорун турлар...» Уран-чечен телефильм.
19.40—Чарлалдар.

МОСКВАДАН

19.45—«Кижи. Эртем-техниктиг революция болгаш литература». РСФСР-ниң Чогаалчылар эвилелиниң Новосибирск хоорайга үүшүшкүнүүт секретараадының материалдарыбиле.
20.40—21.05—П. И. Чайковский аттыг VI Делегей конкурузу.

Редактор В. С. ШАРАВИЙ.

КИНО

ИЮЛЬ 6-ДА

«НАЙЫРАЛ»: «Каргыс шагдаа кадайлаигаи» 10.00, 11.45, 13.30, 15.15, 17.30, 19.15, 21.00 шактарда.

«ПИОНЕР»: «Роберт кадар Тереза» 9.30, 11.20, 13.10, «Гайдуктуң ат-алдары» 15.00, 17.00, 19.00, 21.00 шактарда.

«КАА-ХЕМ»: «Өскс чердеи келген хереэжен» 15.00, 17.30, 20.00 шактарда.

«ВОСТОК»: «Дидим болурупга үүс грамм» 15.00, 16.50, 18.40, 20.30 шактарда.

«ЧАЙГЫ»: «Бүзөлөөшкин» 16.50, 18.40, 20.30 шактарда.

Янзы-бүрү медээлер

КЕЛИР ӨӨРЕДИЛГЕ ЧЫЛЫНГА

Элдиг-Хемниң кадыкшылга школазының коллективи школаны таа өөредилге чылынга дүргеи белеткээр дээш сагыш салып турар. Тускай планны тургускан болгаш ол ёзугаар ажылдап турар. Өөредилге чылы доозулбаанда-ла школаның даштыкы сентелгезин кылып алган. Одаар ыяш бүрүп белеткеттинген.

Бо хүннерде интернатта штукатура кылып турар. Автомашинага гаражты база кылыр. Тудугнуң болгаш сентелгеннің материалдарын белеткеп алган. Бүгү сентелгени иитизи-биле август бирииң бетинде доозазарынга ук коллектив бүзүредиг.

М. ДАКПАЙ-ООЛ.

Чөөп-Хемчик район.

ҮЕНИҢ МАГАЛЫЫН

Хар-назыным улгаткан пенсионер кырган мен. Шагда тыва бижик чаа-ла үндезилеттиивп тургустунганда, ону чер болганга улуг-биче кижилер онза чүткүл-биле өөренип турганнар. Мен ынчан Бай-Тайганың Кара-Холге турдум. Бисти ынчан Сукпак деп черге бир ай хуусаалыг бижикке бореткен. Ол дээрге билигниң түгле эге чадазы ышкажыл.

Бөгүнгү Тывавысты көрүнер. Кайы хире хөгжүп сайзыраан-дыр. Кижи магадап ханмас. Ылаңгыя совлуг ийи чылда безин бистиң чуртувустуң амыдыралынга кайы хире төөгүлүг болуушкуннар болгулаанын. ССРЭ-ниң чаа Конституциязын хүлээп алган. Оон соон дарый РСФСР-ниң Конституциязын, адак соолуңде Тыва АССР-ниң Үндезин Хоойлузун хүлээп алган. Ол бүгүде өөрүвейн кижи чүге өөрүүрүл.

К. ХЕРТЕК.

Кызыл район.

ХОСТУГ ШАКТАРДА

Бистиң «Большевик» совхозтуң Культура бажыңынга солун ажылдар бо-ла болур. Клуб човудели хөй-ниити организациялардың планын ёзугаар ажылдап турар. Агитквартиралар суббота санында кежээлерин организастаар. «Ye болгаш мода», «Не болгаш чаш төл» деп иеке-даа темаларга кежээлер солун эрткен.

Бо бүгүнү организастаарынга башкы Кара-сал Оюу, бухгалтер Кара-сал Донзатмаа, ясли-садта кижизидикчи башкылар Ооржак Бүрүнмаа, Кларо Донгак, садыгчылар Монгуш Сесин, Донгак Оялеймаа дээш иеке-даа идепкейлиглерни хамда адап болур.

Совет-моол пайыралта тураскаатка кежээ онзагай эртиеп. Аны-дуцма Моол Арат Республика дугайын аиаа чорааннар чоига танышгырган.

Кандыг-даа кежээниң түнелинде концерт болбайн баар эвес. «Борбак-Арыг» агитбультбригада чылганнарга аян тудуп, солун концертин бараалгадыр.

Агитбультбригаданың чайгы оруктары улам узаан—малчыннар чайлаглары, ептеп шөлдеринче база баар.

С. СУВАК.

ӨӨРЕНИРИНЧЕ ЧАЛАП ТУР

1978 чылдың июль 11-ден 20-ге чедир Кызылда күрүненің педагогика институдунга Омскинин, Ленинградтың, Челябинскиниң физкультура институттарынга конкурстан дашкаар тыва кижилерни бирги курска кирери-биле киреринниң шылгалдаларын чорудар.

Киреринң күзээннер дараазында эртемнерге: орус дыл болгаи литературага (бижимел-биле), тускай эртеминге (гимнастика, чиик атлетика, эштирп), биологияга (аас-биле, химияга (аас-биле) шылгалдалар дужаар.

Киреринің дугайында биллиринишкинни Кызылдың педагогика институдунуң ректорунга 1978 чылдың июль 10-га чедир чорудар.

Биллириишкинге кожар чүүдер: ортумак эртеминиң дугайында документ (боду-биле), дээди өөредилге черинге киреринге бүдүрүлге болгаи албан черииің администрациязының шынзыткан характеристиказы, күш-ажыл дептериниң хоолгазы (ажылдап турарларга), 286 майык ёзугаар эмчи шынзылгазы, 3×4 см хемчээлдиг 6 фото-чурук (бөрт чокка), ег-булезиниң байдалының дугайында шынзылга.

Дээди өөредилге черинге баргаш, кирер деп турар шериг биледип (курлавырда шериг хүлээглелиглер) азы бижилилге херечилелин-(шеригге келдиртир назылыглар) боду көргүзер.

Кирер деп турарлар сөөлгү ажылдап турган черинден партия, комсомол, профсоюзтар болгаш иеке-даа организациларның, бүдүрүлгениң албан черлериниң, организацияларның удуртукчуларының, совхозтар баштаар черлериниң берген характеристиказын көргүзер.

Күш-ажыл стажы ийи чыл четпээн кижилер боттарының өөренип турган школаларының болгаш иеке-даа өөредилге черлериниң удуртукчуларының болгаш хөй-ниити организацияларының берген характеристиказын көргүзүп болур.

Институттуң адрези: Кызыл хоорай, Ленин кудумчузу, 34, 114 дугаар өрээл, телефон 2-23-92.

РЕДАКЦИЯНЫҢ АДРЕЗИ: индекс 667000

Кызыл, Шетинкин болгаш Кравченко кудумчузу, баштыы № 3. ТЕЛЕФОННАРЫ: Редакторнуң 2-24-63, редакторнуң орлакчыларының 2-35-24, 2-31-75, харылсалгалыг секретарының 2-23-35, секретариаттың 2-23-35, партийне амыдырал киллиишиниң 2-37-13, пропаганда киллиишиниң 2-31-75, культура киллиишиниң 2-23-54, кедээ ажыл-агый киллиишиниң 2-21-47, үлетөөр киллиишиниң 2-22-64, чагаа киллиишиниң 2-41-27, информация база совет тургузуут киллистериниң 2-20-60, корректорларның 2-27-41, бухгалтериянын 2-12-45, солуи келбейн барганны 2-32-75 телефонче долгнар.

Тираж 17531. Чагыг № 2137.

СОЛУН НЕДЕЛЯДА 6 КАТАП ҮНЕР

Тыва АССР-ниң Министрлер Чөвүлелиниң Ном үндүрер чер, полиграфия болгаш ном садыгының талазы-биле эргелелиниң типографиязы (Кызыл, Шетинкин болгаш Кравченко кудумчузу, баштыы № 1).

ТС—00791.

Бүгү чурттарның пролетарийлери, каттыжыңар!

ШЫН

СЭКП Тыва обкомунуң, Тыва АССР-ниң Дээди Совединиң болгаш Министрлер Чөвүлелиниң органы

№ 157 (10754) | 1978 чылдың июль 7, пятница | 1925 чылда үнделип эдилеп турган | Өртээ 2 коп.

Партияның болгаш чазактың ажыл-чорудулгазында кол чүве — чоннуң чаагай чоруунуң дугайында сагыш салыышкын.

ССРЭ-ниң Дээди Совединиң тоску чыыжының тоску сессиязы

ТАЙБЫҢ ДЭЭШ, УЛУСТУҢ ЭРГЕ-АЖЫКТАРЫНГА

ССРЭ-ниң Дээди Совединиң тоску чыыжының тоску сессиязының июль 5-те алдатадарның каттышкан хуралынга ССРЭ-ниң Министрлер Чөвүлелиниң дугайында ССРЭ Хоойлузунуң төлевилелиниң дугайында клеткелди ССРЭ-ниң Министрлер Чөвүлелиниң Даргазы, депутат **А. Н. Косыгин** кылган.

Даразыында Националдар Совединиң Хоойлужудулга саналдаар комиссиязының даргазы, депутат **И. Г. Кэбин** ССРЭ-ниң Министрлер Чөвүлелиниң дугайында Хоойлу төлевилелиниң талазы-биле ССРЭ-ниң Дээди Совединиң Эвилел Совединиң болгаш Националдар Совединиң хоойлужудулга саналдаар комиссияларының эдериинги кыскелиг кылган. Бөгүн бистиниг ССРЭ-ниң Министрлер Чөвүлелиниң дугайында Хоойлунуң төлевилелин чугаалажып көрүп турарывыс дээрге, күрүне болгаш хой-ниити амыдыралының эрге-дүрүм үндезинниерин улам быжыглаарының дугайында Коммунистиг партияның, СЭКП Төп Комитединиң болгаш эш Л. И. Брежневтиң бодунуң сагыш салыышкынының чаа херечизи. ССРЭ Конституциязының амыдырапда чаңгылыш чок боттанып турарының чаа бүзүредиг бадыткалы боон турар-дыр деп ол чугаалаан.

Экономика талазы-биле эң улуг айтырыгларны шинтирлээриниң үлегер-чижээн СЭКП ТК-ның мырыңай чаа боон эрткей Пленумуу коргузуп турар. Ол Пленум Политбюроның ажылдан кылганы болгаш СЭКП ТК-ның Чингине секретары эш Леонид Ильич Брежневтиң Пленумга кылган илеткелинде айыткынган кедөө ажыл-агыйы улам ыңай хөгжүдер талазы-биле эң чугула хемчеглерни тодараткан.

Бистиң чурттуң экономиказы улус ажыл-агыйының чаңгыс ааи комплекизи апарган сайзырапгай социализмниң үезинде планнарлыг дүүшкек болгаш дең-дески болуруп хаидырары, чурттуң ажыл-агыйының ниити-күрүне, адырлар аразының болгаш девискээрлер аайының эң чугула айтырыгларын комплекстии-биле көөрү чедип алыры, улус ажыл-агыйының төрелдешкек адырларын башкарарының системаларын тургузары чазак черинниң ажылынга онза чугула ужур-дузалыг деп түвени Хоойлу төлевилелинде барымдаалап көргенин оратор оон ыдай демдеглээн. План дээрге, партияның экономиктиг политиказын боттандырарының кол-чепсээ болур, ынчангаш бүгү-ле партия, совет болгаш ажыл-агый органнары планныг даалгаларны ыяап-ла күүседириинге кол күжениишкинерни мөөнүүлээри эргежок чугула дээрзиниң дугайында эш Леонид Ильич Брежневтиң айтымшкыны маңаа холбаштыр онза ужур-дузалыг боон турар.

Хоойлужудулга саналдаан киирер комиссияларның бодап турары-биле алырга, ССРЭ-ниң Министрлер Чөвүлелиниң дугайында Хоойлуну кииргеп эдилелери-биле кады бадыдаарын хоойлужудулга саналдаар комиссиялар сүмелеп тур деп, оратор түңнелиинде чугаалаан.

РСФСР-ниң Министрлер Чөвүлелиниң Даргазының Барын орадакчызы, депутат **В. И. Воротников** сапал-онадлы ажыктакан. Бистиң социалистиг ниити-улусчу күрүнелиствиң совет ниитилелдиң улам хөгжүүрүнге ССРЭ-ниң Министрлер Чөвүлелиниң дугайында Хоойлу төлевилелиниң улуг ужур-дузазын ол онзалап демдеглээн.

Хоойлу төлевилезин социал-экономиктиг эң чугула айтырыгларны шинтирлээринге СЭКП-ниң удуртукчу ролюнга үндезилеттингенин оратор демдеглээн. Оон чайынналган бадыткалы пазтын Төп Комитединиң эш Л. И. Брежневтиң ханы уткалыг, чайынналган илеткел кылганы чоокша чаа эрткен Пленумуу болур.

Депутат Россия Федерациязының бүдүрүкчу күштерин хөгжүдеөнниң сорулгаларының дугайын чугаалаан. Ол РСФСР-ниң кара эвес хөрээнүг зоназын хөгжүдериинде талазы-биле үре-түңнелдиг ажыл кылдыгаш, Сибирьниң болгаш Ыракпы Чөөн чүктүң девискээр-бүдүрүзүге комплекстерин тургузуп турар. Улуг хемчеглиг социал-экономиктиг комплекстиг программаларны ажылдап кылып, боттандырып чорударынга Совет чазактың ролю Хоойлу төлевилелинде чугула черни ээлеп турар.

Оратор ССРЭ-ниң Министрлер Чөвүлелиниң дугайында Хоойлуну бадылаарын саналдаан.

Украин ССР-ниң Министрлер Чөвүлелиниң Даргазы, депутат **А. П. Ляшко:** соолгу чыылдарда бистиң партияның үре-түңнелдиг теоретиктиг ажыл-чорудулгазының түңнелдерин, СЭКП-ниң XXIV болгаш XXV съездилериниң политиктиг айтыышкынарын, «Совет ниитилелдин, бистиң бүгү-улусчу күрүнелиствиң политиктиг системазын саңыраңгайжыдарының айтырыгларының талазы-биле эш Л. И. Брежневтиң сүмелерин болгаш айтыышкынарын ССРЭ-ниң Министрлер Чөвүлелиниң дугайында Хоойлу төлевилелинде айыткының демдеглээн.

Хоойлуну чогаадып тургузарының талазы-биле улуг болгаш үре-түңнелдиг ажыл кылдыгаш. Төлевилелди эвилелдешкен республикаларның Министрлер Чөвүлелдери көрген болгаш боттарының ол талазы-биле санал-онаддарын киирер арганы болган. Бистиң чурттуң күүсекчи болгаш шинтирлекчи дээди органының ажыл-чорудулгазын тодаргай углап-башкарарынга ол Хоойлу чугула дээрзин оратор онзалап демдеглээн.

СЭКП-ниң Приморье крайкомунуң бирги секретары, депутат **В. И. Ломакин** эш Л. И. Брежневтиң саналын ёзугаар. Ыракпы Чөөн чүк талазы-биле хүлээн алган элээп кап доктаалдар крайның ажылчы чоннарының партия организацияларының удуртулгазы-биле дыка бурунгаарлашкынны чедип алыр арганы бергенин чугаалаан. Соолгу 12 чылдарда крайга бойдус байлактарын комплекстиг ажыглаарының, экономиканы хөй адырлыг ажыл-агый болдурарының талазы-биле улуг ажылдар кылдыгаш. Ол-ла чылдарның дургузунда үлетпүр кылыгларын, кедөө ажыл-агый продукциязын будуреп коскүзү-биле оскен, кол фондуларны ажыглалга киирери көвүдээн. Үлетпүрге күш-ажылдың будурүкчүүр барык 70 хуу көвүдээн.

Сибирьниң болгаш Ыракпы Чөөн чүктүң районнарыңга чорааныңың үезинде эш Л. И. Брежневтиң берген сүмелериниң болгаш айтыышкынарының онза чугулазын депутат демдеглээн.

Минскиниң трактор кылыр будурүлге каттыжышкынының чиңгине директору, депутат **П. И. Бойков** партияның салганы экономиктиг сорулгаларын күүседириинге катыжышкынының коллективиниң салыышкынының дугайын чугаалаан. Чижээ, ол Минскиниң трактор тудугжуларының кедөө ажыл-агыйының материал-техниктиг баазазын быжыглаарынга салыышкынын демдеглээн. Ийи чартык чыл дургузунда каттыжышкынының коллективиниң планнаан ажыр хөй-хөй миллион рубльдиң продукциязын будурүп үндүрген. Күчүлүг чаа тракторларны ыдыыр үндүрериниң ажыг катап көрүдээн. Каттыжышкынының бүгү продукциязының чартыынган хөй кезиин күрүнениң Шынар демдээ-биле кыдыын үндүрүп турар.

Минскиниң трактор тудугжулары план чурумун сагыырын онза чугула деп санап, боттарының хереглечилериинге продукциязының графиктерин мурнап берип турар. Чугаалажып көрүп турар төлевилелди депутат күрүне салгыла-чурумун быжыглаарының чугулазы-биле холбаштырып чугаалаан.

Узбек ССР-ниң Дээди Совединиң Президиумунуң Даргазы, депутат **И. М. Матлюбов** ССРЭ-ниң чаа Конституциязының күштүг боон эгелээнинин соонда дораан-ла ССРЭ-ниң Министрлер Чөвүлелиниң дугайында Хоойлу төлевилелиниң бистиң чурттуң Дээди Совединиң чугаалажып көрүп турары ханы уткалыг деп ёзугаар демдеглээн. Бо Хоойлуның төлевилелин ажылдап кылганы Совет күрүнениң хөгжүдеринин, социалистиг демократияның болгаш хоойлужудулганы сайзырапгайжыдарының айтырыгларын чайгылың чокка, дорт шинтирлээринге хереглиг боон турар. Хоойлу төлевилелин чугаалажып турган, бистер, ССРЭ-ниң чааза бодунга онаашкан сорулгаларны алдарлыы-биле күүседип, удуртулганың ленинчи стилиниң үлегер-чижээн көргүзүп турарынга сеткилиивис хөнүп, патриотчу ёзу-биле чоргаарлашып турар бис.

Бо чаа Хоойлуның түүлдери ССРЭ Конституциязынга бүрүү-биле дүгжүп турар деп оратор медеглээн. Хоойлу төлевилелинде ССРЭ-ниң Министрлер Чөвүлелиниң хой талалыг ажыл-чорудулгазының кол-кол угланыышкынарын тодараткан, бистиң чурттуң чазааның шыңгыы болгаш үре-түңнелдиг шинтирлеп турар айтырыгларын шупту-зун дыка тодаргай көргүзүп турар.

Депутат түңнелиинде онгу беш чылдың планын хуусаа бетинде күүседир дээш республиканың ажылчы чоннарының социалистиг чарыжының канчаар чоруп турарының дугайын чугаалаан.

Партияның айтыышкынын ёзугаар улустуң соруктуг күш-ажылы-биле бистиң чуртта кылдыныл-ла турар түүлдер ленинчи идеяларын хереглиг-биле чыыттыгап деп, Казах ССР-ниң Министрлер Чөвүлелиниң Даргазы, депутат **Б. А. Ашимов** чугаалаан. ССРЭ-ниң Министрлер Чөвүлелиниң дугайында Хоойлу олум чок ленинчи салгалга бүрүү-биле үндезилеттингенин. Ол Хоойлу төлевилелин сайзырапгай социализм үезинде бүгү-улусчу күрүнениң хүлээлгелерин боттандырып чорударынга чазактың ролюн болгаш горулгаларын тодарадып турар.

Күштүг боон турар хоойлужудулганы сайзырапгайжыдып, хөгжүдер талазы-биле чуртка сөөлгү чылдарда кылдыгап үре-түңнелдиг ажылдың хереглерин бистер шупту-вуе боон турар-дыр бис деп, оратор чугаалаан. Бо чаа Хоойлу бодунуң күжү-биле бистиң чуртка коммунистиг тургузуушкунуңуң улуг чаагай херээнге идигин бээр деп ол чугаалаан.

Чурттуң улус ажыл-агыйының чаңгыс ааи комплекизин тодаргай башкарарын хандыраар талазы-биле партия Төп Комитединиң болгаш Совет чазактың чоруткан удуг ажылының дугайын чугаалаан. Грузин ССР-ниң Министрлер Чөвүлелиниң Даргазы, депутат **З. А. Патаридзе** Хоойлу төлевилелинде партиявыл болгаш улустуң мурнуңга чазактың ролювүң болгаш харысалгаавының бедөөнин демдеглээн. ССР Эвилелиниң эрге-ажыктарын бүгү эвилелдекпен болгаш автономнуг республикаларның эрге-ажыктары-биле дүүштүрериң тодаратқан социалистиг федерализмниң принцивин Хоойлу төлевилелинде айыткының ужур-дузазын оратор онзалап демдеглээн. Эвилелдекпен республикаларның чазактарының ажылының нормативтиг үндезинерин болгаш организастыг хевирлерин улам сайзырапгайжыдарын республикаларның конституциязыларын бүүгаар хүлээп алыр ужурлуг эвилелдекпен республикаларның Министрлер Чөвүлелдериниң дугайында Хоойлуларга көргүскен турар ужурлуг.

ССРЭ-ниң Дээди Совединиң сессиязы июль 6-да ажылын үргүлчүлээн.

Кежээки хуралга ССРЭ-ниң Министрлер Чөвүлелиниң дугайында Хоойлу төлевилелин чугаалажып көрүп уламчылаан. Хоойлу төлевилелиниң совет демократияны улам ыңай хөгжүдериңче» угланган ниити-күрүне социал-политиктиг улуг ужур-дузазын Түркменистанның КП ТК-ның бирги секретары, депутат **М. Г. Гапуров** демдеглээн. Ында бистиң ниитилелиивистиң амыдыралының янзы-бүрү талаларына болган делегей харылзаадарынга Министрлер Чөвүлелиниң эргелерин тодаргайлаан, күрүнеги эргелеп-башкарарының айтырыгларын төңчүдүп шинтирлээрин республикаларның болгаш чөчер-ор-органнарының инициативазын хөгжүдери-биле холбаштырган.

Совет улустарның акы-дуңмалыышкы ог-бүлүзүнүн Туркменияның экономиказының чедиишкиниг, хөгжүлдүнниң чедиишкиниг оратор чугаалаан. Чижээлээрге, 1975 чылга деңнээрге, республиканың кол фондуларының үнези бо чылдың төнчүзүнге чедир 20,3 хуу озер.

ССРЭ-ниң Министрлер Чөвүлелиниң дугайында Хоойлуның төлевилели болза сайзырапгай социализмниң үезинде күрүне тургузуушкунуңуң теориязынга болгаш практиказынга чаа чугула салыышкын болур деп, Литва ССР-ниң Министрлер Чөвүлелиниң Даргазы, депутат **Ю. А. Маюшис** чугаалаан. Чугаалажып турар документ коммунистиг тургузуушкунуңуң практиказын барымдаалаан деп ол демдеглээн. Социализмниң артык күштүүн ажылдавышаан, Совет чазак иштики болгаш даштыкы политиказының болкол айтырыгларын шинтирлээр талазы-биле дээштиг болгаш үре-түңнелдиг ажылды чорудуп турар. Оон-биле кады ниити ССРЭ-ниң-даа, эвилелдешкен республикалар бүрүүнүн-даа эрге-ажыктарын сырый холбап турар.

Литва ССР-ниң амыдыралының чижектери-биле ол чүүлдү депутат бүзүредип-биле бадыткаан. Оон экономиктиг болгаш социал-культурага хөгжүлдүн бедик темплер-биле боттандырып чоруткан. Бүдүрүлгенин оолдаанның чугула күрлавырларын ажылдап турар. Улустуң амыдырал деңнели, оон культуразы бедөө. Ол болза улус эрге-чагыргалының, социалистиг демократияның тиилелгезиниң херечизин болур.

ССРЭ-ниң Министрлер Чөвүлелиниң ролю болгаш харысалгазы доктаамал. өзер деп, Эстон ССР-ниң Выру районнуң «Куллре» колхозтуң селекционер-зоотехниги, депутат **Т. Х. Каява** демдеглээн. ССРЭ-ниң Министрлер Чөвүлелиниң дугайында Хоойлу төлевилелинде көрдүнген ССРЭ-ниң Дээди Совединиң мурнуңга доктаамал отчёттуг чоруу чазактың чүрттүн эрге-чагыргазының дээди органынга харыысалгалыының болгаш отчёттуг болдуруңуң дугайында Конституциянның принцивинге дүүшкек.

ССРЭ-ниң Министрлер Чөвүлелиниң дугайында ССРЭ-ниң Хоойлузунуң төлевилелинде совет органнарны организастаарының болгаш оларның ажыл-чорудулгазының демократтыг принциптерин улам ыңай хөгжүдеринче, күш-ажылчы коллективтерниң, хөй-ниити организациязының сайзырапгай социализмниң политиктиг системазының, ниитилеттиг болгаш күрүнениң херектерин эрелеп-башкарарынга ролюн бедидеринче угланган Коммунистиг партияның угланышкынын чайынналга-биле илереттингенин деп, Азербайджанның КП-ниң Баку хооркомунуң бирги секретары, депутат **А. Г. Керимов** онзалап демдеглээн.

ССРЭ-ниң Министрлер Чөвүлелиниң дугайында чаа Хоойлуну хүлээп алыры оон хөй талалыг ажыл-чорудулгалыг удам ыңай сайзырапгайжыдарынга. СЭКП-ниң болгаш Совет күрүнениң политиказын, бистиң чуртувуска коммунизм тургузуушкунуңуң улуг планнарын амыдырапга чедиишкинниг боттандырып чорударынга ярганы бээр дээрзинге бүзүредип депутат илереткен.

(Төнчүзү 2-ги арыда).

КОСМОНАВТЫЛАР КЛИМУК БИЛЕ ГЕРМАШЕВСКИЙ ЧЕРДЕ ЭЭП КЕЛГЕН

СЭТА-ның дыңнадыы

Совет Эвилелиниң ийи дакпыр Маадыры, ССРЭ-ниң ужудукчу-космонавтызы Петр Ильич Климук болгаш космонавт-шинчилекчи, Польша Улус Республиканың хамаатызы Мирослав Гермашевский составтыг каттышкан экипаж орбитаның «Салют-6» — «Союз-29»—«Союз-30» эртем-шинчилел комплекизинге планнаттынган шинчилелдерин база шевелделерин чедиишкиниг күүсеткенинин соонда 1978 чылдың июль 5-те Черде ээп келген. «Салют-6» орбита станциязында ажылдарны космонавтылар В. В. Ковалёнок биле А. С. Иванченков олар уламчылап чоруур.

«Союз-30» корабльдиң Черге хонар аппарады Совет Эвилелиниң девискээринде саңап каан районунга—Целиноград хоорайдан барыын талада 300 километр ырак черге чымчак хонуушкунну боттандырган. Черге хонуткан соонда космонавтылар Климук биле Гермашевскийниң кадрынын байдалы эки.

Орбитаның «Салют-6»—«Союз-29»—«Союз-30» комплекизинин бортунга планнаан ажылдарның программазын долузубиле күүсеткен, космонавтылар «Союз-30» корабльди Черже ээп хонарынга белеткээн. Черге хонар аппаратче эртем шинчилелдеринин болгаш шевелделериниң түңнелдериниң материаддарын шилчидип кирген.

Москванын-бээ 13 шак 15 минутада корабль биле станция ацгыланышкан, оон соонда корабльдиң тормозтаар шимчедикчи тургузуун ажылдаткан. Шимчедикчиниң ажылдазы доозулганда, «Союз-30» космос кораблиниң ороолдери ацгызанган болгаш Черге хонар аппарат хонуп бадарының траекториязынче шилчээн.

Саңап каан бедикке парашют системазы хереглидир чазылган. Черге хонарының мурнунда чымчак хондуруушкунуңуң шимчедикчилерин ажылдадыпкан, оон ачызында аппарат чымчак хонуткан.

Орбитаның «Салют-6»—«Союз-29»—«Союз-30» эртем-шинчилел комплекизинин бортунга чедп хонук хуусаалыг ужудуушкунуң үезинде эштер Ковалёнок, Иванченков, Климук болгаш Гермашевский олар бойдус курлавырларын шинчилээр сорулга-биле Чер кырынын анги-ангы районнарының дөрт хайгаарашкынын болгаш фото-чуруукка тыртпырарын кылган. Совет Эвилелиниң база Польша Улус Республиканың эртемденнериниң, специалистериниң белеткээн технологтуг болгаш медицина-биологтуг чамдык менеделерин күүсеткен. Оон үезинде космос ужудуушкунуңуң байдалдарынга чаа бүдүмелдер алырын боттандырган, деңзин чон байдалдың полупроводник кристаллдарның тыптырынга база озугинге салдарын өөренип көрген. Шинчилелдерниң элээп хөй кезиин космоска үр хуусаалыг ужудуушкун үезинде экипажка таарымчалыг чурттарга-амыдырал байдалдарын тургузарының айтырыгларынче угландырган.

Космоска каттышкан эллчеглиг шинчилелдерниң чедиишкиниг доозулганы—социалистиг чурттарның пролетаржы интернационализминиң улуг принцивинге үндезиленген амыдуңма кады ажылдажылгазынга чаа базым.

Совет Эвилелиниң ийи дакпыр Маадыры ССРЭ-ниң ужудукчу-космонавтызы эш П. И. Климукту Ленин орден-биле шаңнаар дугайында

ССРЭ-НИҢ ДЭЭДИ СОВЕДИНИҢ ПРЕЗИДИУМУНУҢ ЧАРЛЫЫ

Орбитаның «Салют-6»—«Союз» эртем-шинчилел комплекизинге космос ужудуушкунуң үезинде эштер Ковалёнок биле Климук болгаш Германшевский олар бойдус курлавырларын шинчилээр сорулга-биле Чер кырының анги-ангы районнарының дөрт хайгаарашкының болгаш фото-чуруукка тыртпырарын кылган, Совет Эвилелиниң база Польша Улус Республиканың эртемденнериниң, специалистериниң белеткээн технологтуг болгаш медицина-биологтуг чамдык менеделерин күүсеткен. Оон үезинде космос ужудуушкунуңуң байдалдарынга чаа бүдүмелдер алырын боттандырган, деңзин чон байдалдың полупроводник кристаллдарның тыптырынга база озугинге салдарын өөренип көрген. Шинчилелдерниң элээп хөй кезиин космоска үр хуусаалыг ужудуушкун үезинде экипажка таарымчалыг чурттарга-амыдырал байдалдарын тургузарының айтырыгларынче угландырган.

Космоска каттышкан эллчеглиг шинчилелдерниң чедиишкиниг доозулганы—социалистиг чурттарның пролетаржы интернационализминиң улуг принцивинге үндезиленген амыдуңма кады ажылдажылгазынга чаа базым.

ПУР-нуң хамаатызы космонавт-шинчилекчи Мирослав Гермашевскийге Совет Эвилелиниң Маадыры атты тыпсыр дугайында

ССРЭ-НИҢ ДЭЭДИ СОВЕДИНИҢ ПРЕЗИДИУМУНУҢ ЧАРЛЫЫ

Орбитаның «Салют-6»—«Союз» эртем-шинчилел комплекизинге космос ужудуушкунуң чедиишкиниг боттандырганы база ол үеде коргускен эрес-дидим, маадырлыг чоруу дээш ПУР-нуң хамаатызы космонавт-шинчилекчи Мирослав Гермашевскийни **Ленин** орден болгаш «Алдын Сылдыс» медаль-биле шаңнавышаан, анда Совет Эвилелиниң Маадыры атты тыпсыр.

ССРЭ-ниң Дээди Совединиң Президиумунуң Даргазы Л. БРЕЖНЕВ.

ССРЭ-ниң Дээди Совединиң Президиумунуң Секретары М. ГЕОРГАДЗЕ.

Москва, Кремль. 1978 чылдың июль 5.

Космонавтыларга ПУР-нуң Күрүне шаңналдары

Орбитаның «Салют-6»—«Союз» эртем-шинчилел комплекизинге баштайгы польша-совет космос ужудуушкунуңуң үезинде шылгаратқай ачы-хавыяазы, эрес-дидим, маадырлыг чоруу база даалганы үлегерлиг күүсеткени дээш ССРЭ-ниң ужудукчу-космонавтызы Совет Эвилелиниң йи дакпыр Маадыры полковник Петр Климукту Польша Улус Республиканың Күрүне Чөвүлели «Грюнвальд крестизи» орденинин бирги чергези-биле шаңнаан.

Орбитаның «Салют-6»—«Союз» эртем-шинчилел комплекизинге баштайгы польша-совет космос ужудуушкунуңуң үезинде чорудулгага ыңай хөгжүдүн үндезилеттингенин, космос техниказын, технологиязын, медицинаның, биологияның, эртем-шинчилелдиң өске-даа салаларының хөгжүдеринге чедиишкиниг күүсеткени дээш космонавт-шинчилекчи майор Мирослав Гермашевскийни Польша Улус Республиканың Күрүне Чөвүлели «Грюнвальд крестизи» орденинин бирги чергези-биле шаңнаан.

ТӨРЭЭН ЧУРТТУҢ ШАҢНАЛДАРЫН ТЫВЫСКАН

Июль 6-да СЭКП ТК-ның Чингине секретары, ССРЭ-ниң Дээди Совединиң Президиумунуң Даргазы Л. И. Брежнев Төрээн чурттуң шаңналдарын СЭКП ТК-ның Политбюро кежигүнү, Украинаның Компартиязының ТК-зының бирги секретары В. В. Щербицкийге болгаш ССРЭ-ниң кадык камгалал министриниң оралакчызы, академик, профессор Евгений Иванович Чазовка тыпсыр өөрүнчүг хүлээлгени күүседир ужурлуг-дур мен.

Эргим Владимир Васильевич, бистиң ленинчи партиявыстың болгаш совет улустуң чаагай чоруунга улуг база чедиишкиниг күш-ажылынар дээш Төрээн чурт Силерге бедик шаңналды тывыскан. Силерниң ажыл-чорудулгаларыңга ССРЭ-ниң Дээди Совединиң Президиумунуң Даргазы, депутат **Л. И. Брежнев** чүве чугаалаан.

Эргим эштер!

Бистиң дайынчы эзивис, СЭКП ТК-ның Политбюро кежигүнү, Украинаның Компартиязының ТК-зының бирги секретары Владимир Васильевич Щербицкийге Октябрь Революциязы орденин, а ол ышкаш Социалистиг Күш-ажылдың Маадырының Ленин орденни болгаш «Кадыыр болгаш Маскаа» алдын медалын ССРЭ-ниң кадык камгалал министриниң оралакчызы, академик, профессор Евгений Иванович Чазовка тыпсыр өөрүнчүг хүлээлгени күүседир ужурлуг-дур мен.

Эргим Владимир Васильевич, бистиң ленинчи партиявыстың болгаш совет улустуң чаагай чоруунга улуг база чедиишкиниг күш-ажылынар дээш Төрээн чурт Силерге бедик шаңналды тывыскан. Силерниң 60 харлаанынар-биле холбаштыр база партияның болгаш күрүнениң мурнуңга улуг ачы-хавыяанар дээш тыпсыл турар шаннал Улуг Октябрьның алдарлыг адын эдилээн. Силерге ону тыпсып тура, чүректиң ханызындан байыр чедирип, коммунизм тургузуушкунуңуң бистиң улуг херээвиске чаа алдарлыг тиилелгелерни күүседим.

Совет кадык камгалалының эң көскү ажылдакчыларының бирээзи, бистиң эргим оңнуңнүс Евгений Иванович Чазовка Төрээн чурттуң тыпсыл турар бедик шаңналынга хамаарыштыр чүл дээрге, ол болза кижиниң ажыл-чорудулгазының эң не өндүр чаагай талазынга — улустуң кадыкшылын камгалаарынга оон маргыш чок улуг ачы-хавыяалары, медицинаның теоретиказының болгаш эмнеп турар специалистиң, бистиң кадык камгалалывыстың талазы-биле улуг организакчының ачы-хавыяазын хүлээп көргени болур. Хүндүлүг Евгений Иванович, маңа байыр чедириишкинимни болгаш чаа улуг чедиишкиннерниң чүректиң ханызындан күзээнимни хүлээп ап көрүңер.

Оларның күш-ажылын бедик-биле үнелээни дээш Коммунистиг партиязга, оон ленинчи Төп Комитединге, Совет күрүнеге, Леонид Ильич Брежневтиң бодунга чүректиң ханызындан өөрүп четириишкинин чүве чугаалаан, эш В. В. Щербицкий болгаш эш Е. И. Чазов илереткеннер. Коммунистиг партияның, совет улустуң хереэнге бараан болурунга, бистиң чурттувуска коммунистиг ниитилелди тургузарынга ботгарының бүгү күштерин болгаш билиглерин бээрин олар бүзүреткеннер.

Шаңнал тыпсып турда олурушкан партия болгаш күрүне ажылдакчылары шаңпатканнарга чүректиң ханызындан байыр чедирген болгаш социалистиг Төрээн чурттуң чаагай чоруунга оларга улам ыңай чедиишкиннерни күзээннер.

(СЭТА).

Июль 5-те Москвага Кремльдиң Улуг ордузунга ССРЭ-ниң Дээди Совединиң тоску чыыжының тоску сессиязынга Эвилел Совединиң болгаш Националдар Совединиң баштайгы каттышкан хуралы ажыттынган. ЧУРУКТА: хурал президиумунда. (СЭТА. Чурукту фототелеграф-биле хүлээп алган).

ТАЙБЫҢ ДЭЭШ, УЛУСТУҢ ЭРГЕ-АЖЫКТАРЫНГА

(Эгези 1-ги арыда).

Коммунистиг партиянық болгаш Совет күрүнеяьң дениичи политиказын амыдыралга чайгылыш чокка боттандырып чорудуп тура. Совет чазак ажылчы чоннарының кол эрге-ажыктарынга доктаамал бараан боот, совет улустуң тура-соруун илередип келген деп, Армян ССР-ниң Дээди Советиниң Президиумунуң Даргазы, депутат Б. Е. Саркисов демделээн. Чугаалажып турар төлевилелдиң онзагай чугула чүүл болза, оон эрге-леп башкарылга органнарын организастаарының лениичи идеяларынга болгаш принциптеринге долузу-биле үдезинлеттингени, күрүне эрге-чаргыгашыңы дээди күүсекчи болгаш шинтипирлекчи органы болур чазактың ССРЭ Конституциязында тодаратынган сорулгаларың илередикеңе болур деп, оратор онзалай демделээн.

Депутаттарга чугаалажып кээрү-биле кирген Хоойлуның төлевилелии чүүлдүг деп кээрү саналдавишаан. Молдав ССР-ниң Министрлер Чөвүлелиниң Даргазы, депутат С. К. Гроссу республиканың ажылчы чоннарының, чүнүкдаа мурнунда кедээ ажылагый бүдүрүлгезин специализастаар болгаш конпентрастаар талазы-биле, оны удеттүр үдезиннинге хогжудер талазы-биле шинтипирлеп турар сорулгаларынга делгереңгей-биле доктаамал, СЭКП ТК-ның июль (1978 ч.) Пленумунуң шинтипирлери, эш Л. И. Брежневтиң илеткели партиянық аграр политиказың амыдыралга улам ынай боттандырып чорударынга улуг мобилизакчы салдарны чедирер деп, ол демделээн.

ССРЭ-ниң Министрлер Чөвүлелиниң дугайында Хоойлуның төлевилелиниң дугайында Хоойлуның төлевилелиниң чугаалажып кээрү Дээди Совет дооскан деп, ол чугаалаан. Санал берген бүгү депутаттар Хоойлуның төлевилелиин бир үн-биле деткээн болгаш ону бадылаар деп саналдааннар.

Хоойлуның төлевилелиниң ССРЭ-ниң Министрлер Чөвүлелиниң болгаш чазактың бүрүн эргелериниң дугайында дурумнеринң ёзугаар шинтипирлээриниң комплекстиг чорукту күштелдиреринең, күрүне чурумун бедидеринің болгаш контрольду экижидеринің эргежок чугулазын айытkан. Бо бүгү санаалдар алыс утказы-биле алырга чаа Хоойлу төлевилелиниң чогуур чүүлдериниң улуг ужур-дузазының онзалап демделээн болгаш улус ажыл-агыйын эргелеп-башкарарын болгаш планнаашкынын сайзырангайжыдар талазы-биле чазактың практиктиг ажыл-чорудулгазынга өөренип көрдүвер.

Депутаттарның санаалдаан чамдык бодаалдары эвилелдешкен республикаларның болгаш чурттуң чамдык районнарының экономиказың көгжүдеринің чамдык айтырыгларын шинтипирлээрп-биле холбашкан. Ол бодаалдарны Министрлер Чөвүлели база оскедаа чогуур органнар чугаалажып кээр талазы-биле планнаашкынын улам-на чогумчалыг дүштүрерин хандырарының, ажыл-агыйжы айтырыгларны шинтипирлээринге комплекстиг чорукту күштелдиреринең, күрүне чурумун бедидеринің болгаш контрольду экижидеринің эргежок чугулазын айытkан. Бо бүгү санаалдар алыс утказы-биле алырга чаа Хоойлу төлевилелиниң чогуур чүүлдериниң улуг ужур-дузазының онзалап демделээн болгаш улус ажыл-агыйын эргелеп-башкарарын болгаш планнаашкынын сайзырангайжыдар талазы-биле чазактың практиктиг ажыл-чорудулгазынга өөренип көрдүвер.

Депутаттарның санаалдаан чамдык бодаалдары эвилелдешкен республикаларның болгаш чурттуң чамдык районнарының экономиказың көгжүдеринің чамдык айтырыгларын шинтипирлээрп-биле холбашкан. Ол бодаалдарны Министрлер Чөвүлели база оскедаа чогуур органнар чугаалажып кээр талазы-биле планнаашкынын улам-на чогумчалыг дүштүрерин хандырарының, ажыл-агыйжы айтырыгларны шинтипирлээринге комплекстиг чорукту күштелдиреринең, күрүне чурумун бедидеринің болгаш контрольду экижидеринің эргежок чугулазын айытkан. Бо бүгү санаалдар алыс утказы-биле алырга чаа Хоойлу төлевилелиниң чогуур чүүлдериниң улуг ужур-дузазының онзалап демделээн болгаш улус ажыл-агыйын эргелеп-башкарарын болгаш планнаашкынын сайзырангайжыдар талазы-биле чазактың практиктиг ажыл-чорудулгазынга өөренип көрдүвер.

Депутаттарның санаалдаан чамдык бодаалдары эвилелдешкен республикаларның болгаш чурттуң чамдык районнарының экономиказың көгжүдеринің чамдык айтырыгларын шинтипирлээрп-биле холбашкан. Ол бодаалдарны Министрлер Чөвүлели база оскедаа чогуур органнар чугаалажып кээр талазы-биле планнаашкынын улам-на чогумчалыг дүштүрерин хандырарының, ажыл-агыйжы айтырыгларны шинтипирлээринге комплекстиг чорукту күштелдиреринең, күрүне чурумун бедидеринің болгаш контрольду экижидеринің эргежок чугулазын айытkан. Бо бүгү санаалдар алыс утказы-биле алырга чаа Хоойлу төлевилелиниң чогуур чүүлдериниң улуг ужур-дузазының онзалап демделээн болгаш улус ажыл-агыйын эргелеп-башкарарын болгаш планнаашкынын сайзырангайжыдар талазы-биле чазактың практиктиг ажыл-чорудулгазынга өөренип көрдүвер.

1990 чылга чедир үеде Ыракы Чоон чүктүң районнарын көгжүдер талазы-биле түскай доктаалды безеткээрин дүргедедирп-биле хемчеглерни чазак ап чорудар.

Бистиң шимчээшкинниве буруңгаарлаан тудум-на коммунизм тургузуушкунуңуң орууңга совет улустуң шинтипирлээр сорулгаларының нарыны болгаш хемчээлдери доктаамал улгадыр. Оон-биле кады күрүнеяи эргелеп башкарырынга негелделер база уламдыр.

Эргелеп башкарылганы сайзырангайжыдың тура, эргелеп башкарылтага централизмни хогжүдүп тура, оон-биле кады оон демократтыг эгезин күштелдирери, инициативаны доктаамал бедидери, хүлээп алдынган шинтипирлериң чогуур үелиг болгаш чогумчалыг болуруп чедип алыры эргежок чугула. Бо бүгүге ССРЭ-ниң Министрлер Чөвүлелиниң дугайында Хоойлуну хүлээп алыры ыдыгы бээр деп, түүпелинде А. Н. Косыгин чугаалаан.

Палаталар аайы-биле бадыдаашкыы-биле депутаттар ССРЭ-ниң Министрлер Чөвүлелиниң дугайында ССРЭ-ниң Хоойлуюун бир үн-биле хүлээп алган.

Оон соонда депутаттар «ССРЭ-ниң Министрлер Чөвүлелиниң дугайында ССРЭ-ниң Хоойлузун күштүг болдурун киирелиниң чурумунуң дугайында» ССРЭ-ниң Дээди Советиниң докталын кады бадылаашкыы-биле хүлээп алганнар.

Июль 6-да ССРЭ-ниң Дээди Советиниң сессиязы ажылын уламчылаан.

* * *

Совет улустуң тайбыңче болгаш тургузукчу ажылче чүткүлү социалистиг демократизмниң тиилелгезин чаа күш-биле коргускен ССРЭ-ниң Дээди Советиниң тоску чыжыныңың тоску сессиязының ажылында чайынналчаа-биле илереттирген. ССРЭ-ниң Конституциязы-биле, партиянық XXIV болгаш XXV съездилериниң болгаш СЭКП ТК-ның оон соонда болган Пленумнарының шинтипирлерин-биле дүүштүр ажылдап ыдыгын ССРЭ Хоойлуларының төлевилелдерин депутаттар сонуургалдыы-биле, ажыл-ишчи ёзу-биле бүгү талалыг чугаалажып турар. Совет хоойлужудулганың сайзырангайжааның депутаттар бистиң шинтилелливистиң болгаш оон экономиказының хогжүлдезиниң ози берген дениели-биле, Совет Эвилелиниң делегейде эт-алдарының быжыкканы-биле, ССРЭ-ниң тайбыңга ынакшылдыг политиказының делегей харылзааларын хогжүдеринге салдарының күштелгени-биле холбап турарлар.

СЭКП ТК-ның чоокта чаа болуп эрткен Пленумунуң шинтипирлерин, Пленумга «ССРЭ-ниң кедээ ажыл-агыйын улам ынай хогжүдеринің дугайында» эш Л. И. Брежневтиң илеткелии бүгү чурт ханы сеткил ханыышкынывле утказан. Кол чугула адырны хогжүдеринің дугайында, улустуң чаагай чоруунуң дугайында партиянық болгаш чазактың сагыш салышкынының чаа илерээшкинниве совет кижилер бодуунуң политиктиг болгаш күш-ажылчы идепкейлиг чоруун бедидерп-биле харылылап турар.

(СЭТА).

ССРЭ-ниң делегей керээлерин чарарының, күүседириниң болгаш күш чок болдурарының чурумунуң дугайында ССРЭ Хоойлузунуң төлевилелиниң дугайында

ССРЭ-ниң даштыкы херектер министри, депутат А. А. ГРОМЫКОНУҢ илеткели

ССРЭ-ниң делегей керээлерин чарарының, күүседириниң болгаш күш чок болдурарының чурумунуң дугайында шинти-эвилел Хоойлузунуң төлевилелин чугаалажып кээрүвле силерге киирип турар деп, А. А. Громыко чугаалаан. Оон алыс утказы чүл дээрге, Совет Эвилелиниң даштыкы политиказының эчис сорулгаларын болгаш принциптерин ССРЭ Конституциязында чарлаанын база быжыглаанын ёзугаар, оларны амыдыралга боттандырарынга эң-не улуг чергеви-биле идиг бээр кылдыр, делегей керээлерин чарарының болгаш күүседириниң ишак ындыг чурумнуң доктаалдың тургузары болур, а ындыг керээлер эң-не янзы-бүрү хемчээлдиг, кылдыы-шаан, социалистиг күрүне болур бодуунуң политиктиг, экономиктиг болгаш оскедаа эрге-ажыктарын хагдырарының эргелеп чугулазын базымдаалап, шинтиви-биле социализмниң эрге-ажыктарын удуртулга болдурып турар. Чогум-на оны чаа Хоойлу төлевилелиниң үнезинин кылдыр алган. Делегей керээлери тайбыңның политиказының, улустарның айыыл чок чоруунуң, күрүнелериниң дең эргелиг болгаш бот-бодунга ажыктыг кады ажылдажылгазының чеңсээ болур үжүрлүг дээрзин база-ла кеэзеде барымдаалап турар бис. Делегей харылзааларынга эрге болгаш чөптүг чоруук күүлээшкинни, агрессияны, империалистиг ёзуларны, өөрүп болгаш аттарлыг, конвенция, пакт, декларацияп, протоколдарны оскелер-дээ бар.

Айыттыган Хоойлу төлевилели — чаа Конституциявыңың күштүг болуп киргени-биле холбаштыр бистиң чуртувуста чорудуп турар хоойлужудулга ажылдарывның калбак программазын практика кырынга боттандырганының түңнелдериниң бирээзи-дир.

Бистиң социалистиг инитилелливистиң эрге-хоойлу үдезинин хүнден хүнче кавчаар сайзырангайжын, совет кижилериниң эргелерин болгаш хосталгаларын хоойлу кавчаар мнаныштыг хандырып турарын бис шуптувус көрүп турар бис. Ол дээрге Совет Эвилелиниң Коммунистиг партиязының хажык чок утланыышкыны-дыр. Ол утланыышкын чүртүң иштинде бүрүн чүүлдүүнүүшкүнүү болгаш детки-мчени ап, даштыкыда оон миллиоп-миллиоп ынчыктериниң ортузунга чогумчалыг улуг үнелээшкинни болдуруп турар.

Санаалдан турар Хоойлу төлевилели Совет күрүнеяиң даштыкы политиктиг ажыл-чорудулгазында харылсалгалдыг участокту тодаргайлап турар. Делегей керээлерин чүүлдүүнүүшкүнүү болгаш күш чок болдурарының чурумунуң дугайында 1938 чылдың Хоойлузун үнезин алган үеден бээр дөртен чыл эрткенинден чаа Хоойлуну үнезин алырының эргежок чугулазы тодаргай кестүн турар-дыр. Ол үениң дургузунда кавчаар-даа ажок улуг оскелер-ге ынчыктер бо онзагай ажылга ажыглаттынган. Ол ынчыктерниң иштинде дугуржулга, конвенция, пакт, декларацияп, протокол болгаш оскелер-даа бар.

Айыттыган Хоойлу төлевилели — чаа Конституциявыңың күштүг болуп киргени-биле холбаштыр бистиң чуртувуста чорудуп турар хоойлужудулга ажылдарының калбак программазын практика кырынга боттандырганының түңнелдериниң бирээзи-дир.

Бистиң социалистиг инитилелливистиң эрге-хоойлу үдезинин хүнден хүнче кавчаар сайзырангайжын, совет кижилериниң эргелерин болгаш хосталгаларын хоойлу кавчаар мнаныштыг хандырып турарын бис шуптувус көрүп турар бис. Ол дээрге Совет Эвилелиниң Коммунистиг партиязының хажык чок утланыышкыны-дыр. Ол утланыышкын чүртүң иштинде бүрүн чүүлдүүнүүшкүнүү болгаш детки-мчени ап, даштыкыда оон миллиоп-миллиоп ынчыктериниң ортузунга чогумчалыг улуг үнелээшкинни болдуруп турар.

Санаалдан турар Хоойлу төлевилели Совет күрүнеяиң даштыкы политиктиг ажыл-чорудулгазында харылсалгалдыг участокту тодаргайлап турар. Делегей керээлерин чүүлдүүнүүшкүнүү болгаш күш чок болдурарының чурумунуң дугайында 1938 чылдың Хоойлузун үнезин алган үеден бээр дөртен чыл эрткенинден чаа Хоойлуну үнезин алырының эргежок чугулазы тодаргай кестүн турар-дыр. Ол үениң дургузунда кавчаар-даа ажок улуг оскелер-ге ынчыктер бо онзагай ажылга ажыглаттынган. Ол ынчыктерниң иштинде дугуржулга, конвенция, пакт, декларацияп, протокол болгаш оскелер-даа бар.

Айыттыган Хоойлу төлевилели — чаа Конституциявыңың күштүг болуп киргени-биле холбаштыр бистиң чуртувуста чорудуп турар хоойлужудулга ажылдарының калбак программазын практика кырынга боттандырганының түңнелдериниң бирээзи-дир.

Бистиң социалистиг инитилелливистиң эрге-хоойлу үдезинин хүнден хүнче кавчаар сайзырангайжын, совет кижилериниң эргелерин болгаш хосталгаларын хоойлу кавчаар мнаныштыг хандырып турарын бис шуптувус көрүп турар бис. Ол дээрге Совет Эвилелиниң Коммунистиг партиязының хажык чок утланыышкыны-дыр. Ол утланыышкын чүртүң иштинде бүрүн чүүлдүүнүүшкүнүү болгаш детки-мчени ап, даштыкыда оон миллиоп-миллиоп ынчыктериниң ортузунга чогумчалыг улуг үнелээшкинни болдуруп турар.

Санаалдан турар Хоойлу төлевилели Совет күрүнеяиң даштыкы политиктиг ажыл-чорудулгазында харылсалгалдыг участокту тодаргайлап турар. Делегей керээлерин чүүлдүүнүүшкүнүү болгаш күш чок болдурарының чурумунуң дугайында 1938 чылдың Хоойлузун үнезин алган үеден бээр дөртен чыл эрткенинден чаа Хоойлуну үнезин алырының эргежок чугулазы тодаргай кестүн турар-дыр. Ол үениң дургузунда кавчаар-даа ажок улуг оскелер-ге ынчыктер бо онзагай ажылга ажыглаттынган. Ол ынчыктерниң иштинде дугуржулга, конвенция, пакт, декларацияп, протокол болгаш оскелер-даа бар.

Айыттыган Хоойлу төлевилели — чаа Конституциявыңың күштүг болуп киргени-биле холбаштыр бистиң чуртувуста чорудуп турар хоойлужудулга ажылдарының калбак программазын практика кырынга боттандырганының түңнелдериниң бирээзи-дир.

Бистиң социалистиг инитилелливистиң эрге-хоойлу үдезинин хүнден хүнче кавчаар сайзырангайжын, совет кижилериниң эргелерин болгаш хосталгаларын хоойлу кавчаар мнаныштыг хандырып турарын бис шуптувус көрүп турар бис. Ол дээрге Совет Эвилелиниң Коммунистиг партиязының хажык чок утланыышкыны-дыр. Ол утланыышкын чүртүң иштинде бүрүн чүүлдүүнүүшкүнүү болгаш детки-мчени ап, даштыкыда оон миллиоп-миллиоп ынчыктериниң ортузунга чогумчалыг улуг үнелээшкинни болдуруп турар.

Санаалдан турар Хоойлу төлевилели Совет күрүнеяиң даштыкы политиктиг ажыл-чорудулгазында харылсалгалдыг участокту тодаргайлап турар. Делегей керээлерин чүүлдүүнүүшкүнүү болгаш күш чок болдурарының чурумунуң дугайында 1938 чылдың Хоойлузун үнезин алган үеден бээр дөртен чыл эрткенинден чаа Хоойлуну үнезин алырының эргежок чугулазы тодаргай кестүн турар-дыр. Ол үениң дургузунда кавчаар-даа ажок улуг оскелер-ге ынчыктер бо онзагай ажылга ажыглаттынган. Ол ынчыктерниң иштинде дугуржулга, конвенция, пакт, декларацияп, протокол болгаш оскелер-даа бар.

Айыттыган Хоойлу төлевилели — чаа Конституциявыңың күштүг болуп киргени-биле холбаштыр бистиң чуртувуста чорудуп турар хоойлужудулга ажылдарының калбак программазын практика кырынга боттандырганының түңнелдериниң бирээзи-дир.

Бистиң социалистиг инитилелливистиң эрге-хоойлу үдезинин хүнден хүнче кавчаар сайзырангайжын, совет кижилериниң эргелерин болгаш хосталгаларын хоойлу кавчаар мнаныштыг хандырып турарын бис шуптувус көрүп турар бис. Ол дээрге Совет Эвилелиниң Коммунистиг партиязының хажык чок утланыышкыны-дыр. Ол утланыышкын чүртүң иштинде бүрүн чүүлдүүнүүшкүнүү болгаш детки-мчени ап, даштыкыда оон миллиоп-миллиоп ынчыктериниң ортузунга чогумчалыг улуг үнелээшкинни болдуруп турар.

Санаалдан турар Хоойлу төлевилели Совет күрүнеяиң даштыкы политиктиг ажыл-чорудулгазында харылсалгалдыг участокту тодаргайлап турар. Делегей керээлерин чүүлдүүнүүшкүнүү болгаш күш чок болдурарының чурумунуң дугайында 1938 чылдың Хоойлузун үнезин алган үеден бээр дөртен чыл эрткенинден чаа Хоойлуну үнезин алырының эргежок чугулазы тодаргай кестүн турар-дыр. Ол үениң дургузунда кавчаар-даа ажок улуг оскелер-ге ынчыктер бо онзагай ажылга ажыглаттынган. Ол ынчыктерниң иштинде дугуржулга, конвенция, пакт, декларацияп, протокол болгаш оскелер-даа бар.

Айыттыган Хоойлу төлевилели — чаа Конституциявыңың күштүг болуп киргени-биле холбаштыр бистиң чуртувуста чорудуп турар хоойлужудулга ажылдарының калбак программазын практика кырынга боттандырганының түңнелдериниң бирээзи-дир.

Бистиң социалистиг инитилелливистиң эрге-хоойлу үдезинин хүнден хүнче кавчаар сайзырангайжын, совет кижилериниң эргелерин болгаш хосталгаларын хоойлу кавчаар мнаныштыг хандырып турарын бис шуптувус көрүп турар бис. Ол дээрге Совет Эвилелиниң Коммунистиг партиязының хажык чок утланыышкыны-дыр. Ол утланыышкын чүртүң иштинде бүрүн чүүлдүүнүүшкүнүү болгаш детки-мчени ап, даштыкыда оон миллиоп-миллиоп ынчыктериниң ортузунга чогумчалыг улуг үнелээшкинни болдуруп турар.

Санаалдан турар Хоойлу төлевилели Совет күрүнеяиң даштыкы политиктиг ажыл-чорудулгазында харылсалгалдыг участокту тодаргайлап турар. Делегей керээлерин чүүлдүүнүүшкүнүү болгаш күш чок болдурарының чурумунуң дугайында 1938 чылдың Хоойлузун үнезин алган үеден бээр дөртен чыл эрткенинден чаа Хоойлуну үнезин алырының эргежок чугулазы тодаргай кестүн турар-дыр. Ол үениң дургузунда кавчаар-даа ажок улуг оскелер-ге ынчыктер бо онзагай ажылга ажыглаттынган. Ол ынчыктерниң иштинде дугуржулга, конвенция, пакт, декларацияп, протокол болгаш оскелер-даа бар.

Айыттыган Хоойлу төлевилели — чаа Конституциявыңың күштүг болуп киргени-биле холбаштыр бистиң чуртувуста чорудуп турар хоойлужудулга ажылдарының калбак программазын практика кырынга боттандырганының түңнелдериниң бирээзи-дир.

Бистиң социалистиг инитилелливистиң эрге-хоойлу үдезинин хүнден хүнче кавчаар сайзырангайжын, совет кижилериниң эргелерин болгаш хосталгаларын хоойлу кавчаар мнаныштыг хандырып турарын бис шуптувус көрүп турар бис. Ол дээрге Совет Эвилелиниң Коммунистиг партиязының хажык чок утланыышкыны-дыр. Ол утланыышкын чүртүң иштинде бүрүн чүүлдүүнүүшкүнүү болгаш детки-мчени ап, даштыкыда оон миллиоп-миллиоп ынчыктериниң ортузунга чогумчалыг улуг үнелээшкинни болдуруп турар.

Ооң соонда депутаттар «ССРЭ-ниң Министрлер Чөвүлелиниң дугайында ССРЭ-ниң Хоойлузун күштүг болдурун киирелиниң чурумунуң дугайында» ССРЭ-ниң Дээди Советиниң докталын кады бадылаашкыы-биле хүлээп алганнар.

Июль 6-да ССРЭ-ниң Дээди Советиниң сессиязы ажылын уламчылаан.

* * *

Совет улустуң тайбыңче болгаш тургузукчу ажылче чүткүлү социалистиг демократизмниң тиилелгезин чаа күш-биле коргускен ССРЭ-ниң Дээди Советиниң тоску чыжыныңың тоску сессиязының ажылында чайынналчаа-биле илереттирген. ССРЭ-ниң Конституциязы-биле, партиянық XXIV болгаш XXV съездилериниң болгаш СЭКП ТК-ның оон соонда болган Пленумнарының шинтипирлерин-биле дүүштүр ажылдап ыдыгын ССРЭ Хоойлуларының төлевилелдерин депутаттар сонуургалдыы-биле, ажыл-ишчи ёзу-биле бүгү талалыг чугаалажып турар. Совет хоойлужудулганың сайзырангайжааның депутаттар бистиң шинтилелливистиң болгаш оон экономиказының хогжүлдезиниң ози берген дениели-биле, Совет Эвилелиниң делегейде эт-алдарының быжыкканы-биле, ССРЭ-ниң тайбыңга ынакшылдыг политиказының делегей харылзааларын хогжүдеринге салдарының күштелгени-биле холбап турарлар.

СЭКП ТК-ның чоокта чаа болуп эрткен Пленумунуң шинтипирлерин, Пленумга «ССРЭ-ниң кедээ ажыл-агыйын улам ынай хогжүдеринің дугайында» эш Л. И. Брежневтиң илеткелии бүгү чурт ханы сеткил ханыышкынывле утказан. Кол чугула адырны хогжүдеринің дугайында, улустуң чаагай чоруунуң дугайында партиянық болгаш чазактың сагыш салышкынының чаа илерээшкинниве совет кижилер бодуунуң политиктиг болгаш күш-ажылчы идепкейлиг чоруун бедидерп-биле харылылап турар.

(СЭТА).

Июль 6-да эртелгинии 10 шакта Кремльдиң Улуг орудузунга ССРЭ-ниң Дээди Советиниң Эвилел Советиниң болгаш Националдар Советиниң каттышкан хуралы эгелеп.

Эштер Л. И. Брежнев, Ю. В. Андропов, В. В. Гришин, А. А. Громыко, А. П. Кириленко, А. Н. Косыгин, Ф. Д. Кулаков, Д. А. Кунаев, А. Я. Пельше, Г. В. Романов, М. А. Суслов, Д. Ф. Устинов, В. В. Шербицкий, Г. А. Алиев, П. Н. Демичев, В. В. Кузнецов, П. М. Машеров, Б. Н. Пономарев, Ш. Р. Рашидов, М. С. Соломенцев, К. У. Черненко, И. В. Капитонов, В. И. Долгих, М. В. Зимянин, Я. П. Рябов, К. В. Русаков оларны депутаттар болгаш аалчылар дииметтиг, үргүлчүледдиг адыш часкаашкынынары-биле тура үткаанзыр.

Палаталарның каттышкан хуралын Эвилел Советиниң Даргазы, депутат А. П. Шитиков ажыктаан.

ССРЭ-ниң делегей керээлерин чарарының, күүседириниң болгаш күш чок болдурарының чурумунуң дугайында Хоойлузунуң төлевилелиниң талазы-биле илеткелди ССРЭ-ниң даштыкы херектер министри, депутат А. А. Громыко ыдыган.

(СЭТА).

ОН БЕШ МУҢНУ КЫРГААН

Өвүр районнуң ажыл-ишчилери оңгу бөш чылдың шинтипирлиг үшкү чылында 163 тонна эки шыпырлыг дуктуг күрүнеге садарып үлезинтеп. Ол чиик эвес херек. Ынчалзажок оңгу чедип алырының боттуг аргалары бар. Ам хойжулар боттарының социалистиг хүлээлгелерин күүседир дээш, кыргызда кампаниязын хайкыышкынныг чорудуп турар.

Районнуң үш ажыл-агыйында алды кыргызда пунктузунда электрилиг 162 хачыны тургускан. Кыргыздарга 200 ажыг кижинин хаара тутkан. Хой кыргыздазывле районга бир дугаарында «Торгалыг» совхоз организастыг кирген. Оон түңнелдезинде ында 5150 ошкуну база 5200 хойну кыргаан. 12 тонна ажыг дуктуг дужаатан.

Районда инитизи-биле 14 муң ажыг хой, ошкуну кыргаан болгаш күрүнеге 13,5 тонна дуктуг сатkан. Республиканың малчыңнар Наадымынга күш-ажылчы белектелиг ужуражыр соруулга-биле чартык чыл планындан ажыр 5 тонна дуктуг күрүнеге садарып хойжулар хүлээптеп.

Оон-биле чергелештир кыргызда кампаниязында четпестер база бар. Ажыл-агыйлар электрилиг хачылар-биле хой кыргыыр кижилерни өөретпейн турарының уламыдаң оларның барык-ла 30 хуулуу хол хачызы-биле кыргыз, ол чугуда ажылды саададын, дуктуң шыларын кудуладып турар. Кыргыкчыларның ажыл нормазын, алыр төлевэрин, чаныттың негелделерин пунктуларга улуг озалдаашкын-биле аскылаан. Пунктуларның санитарлыг байдалы багай, кыргыкчыларны эргежок чугула чүүлдер-биле хандырбаан.

Хой арын кыш ашкан, чаъстаашкын чок, нурган болганындан дук хозалбайн, чунгаталбайн турарын биле тура-ла, «Торгалыг» совхозтан оске ажыл-агыйлар хойну кажаалаап, кырынче суг чаштырар хемчеглерни албаны четпес.

Районнуң белеткел конторазы чоңдан дук садып алырын багай организастаан, белеткелчиге түскай машина быжыглаваан, малдарга барып, дуктуң хүлээп алырын чорупайн турар.

Х. МОНГУШ.

Өвүр район.

САХАЛИН ОБЛАСТЬ. Сахалинниң машинэ-биле сааларының эң дээре мастери Владимир Фомичев белур. Сахалинниң күрүнеяиң кедээ ажыл-агыйының дуржулгалыг станциязынга суттуң рекордтуг саалдазын чедип эп, инек бүрүзүнден чеди муң килограмм сутту чылда саап алган. Владимир Фомичев Күш-ажылдың Кызыл Тук орденi-биле шаңнаткан. Ол Ленинчи комсомолдуң кызыредалы.

ЧУРУКТА: чазын Аннела-биле Владимир Фомичевтиң турары.

А. НАТКОВТУҢ болгаш Ю. МУРАВИННИҢ фотозу.

(СЭТА-ның фотохрениказы).

Рейд

Шынар дээш демиселди күштелдирер

Хой кыргылдазын чигүүр үезинде организастыг чорудары-биле нады, дүктү чидирит чокка, арыг-ышаг кыргып, класс айны-биле шын алган, сөвөлөлары чугула айтырыг.

«Шын», «Ленинчи орук» солуннарның болгаш районнуң улусчу контроль комитединиң каттышкан рейд бригадазы Чоон-Хемчиктиң чамдык ажыл-агыйларынга барып, кыргылда пунктуларында ажылдың байдалын хынап көрген.

«Чыраа-Бажы» совхоз турум болгаш ооңгу чоруур үш пунктулуг. Ол ажыл-агый 19.460 ажыг хой кыргыр. Ооң 56 хуузу кыргыттынган. Кыргылдага кирген 11 муң койнуң бир бажыңга оналаштыр 1,4 кг дүк алган. Дагыр-Шеми аксында пунктуның ажылы багай эвес. Кыргыкчылардың ажылынга организастаны-жы. Кыргыладаны электрилиг болгаш ход хачылары-биле чорудуп турар. Чарыштың түнелин үндүрүп, мурнакчыларны шаңнап-мактап турар. М. Кыстаам, О. Ешей-оол, М. Алдын-Хавак олар хүнде 30—40 кг дүк кыргыр нормазын 115—120 хуу күүседип турар.

Хоюнуң 33,6 хуузун кыргыдып, бир башка оналаштыр 2,2 кг дүк алган «Искра» совхозтуң Баянкы-Алаакта, Амыяк-Хөндергенниң Чайлаг-Хемде кыстаалыг пунктуларынга бардыкка кыргылданың түнелин совхозтуң ажылдың комитединиң үндүрүп, мурнакчы кыргыдаларның дүрүмүнден аңгыдыышкыланып чыдыкка, четтестерин шаңнап, оңу чайлаарының хемчегларын ап турар.

«Октябрь 30 чылы» совхозтуң чаа телевилел-биле тутқан пунктуну бо чылын ажыглалда киргизе Ында кыргыкчыларның ажылы шалыкшын.

— Бисте ажыл чай-чанса төп чорүп турар. Электрилиг — 24, ходуң — 30 хачыны ажылдап турар. Кыргыладаның башкы түнелин үндүрүшкинниг бо — дээш, учётчик Александра Куулар «Кыргыкчы» деп хаяа солуунга эйтыпты.

Кыргыладаның түнелин ында чыыткан болду. Ооң чылында «Оң эки кыргыкчы» деп аттыңгыр аскан. Кыргыкчыларның чарыштыңга тергиидеп Чечек Хөөдүт, Наталья Сюрюк, Чүргаа Ооржак, Сергей Монгуш олларга туржаалдыр. Күш-ажылдың олдурган. Малчыннар кыргылдага кирер кодиннарын графикке даглаар эккеп турар. Төрүүр 980 хойга оналаштыр 101 хуузун алган Аик Хөө, Хеймерек Ондарлаанның кодаан кыргыдыптынган. Олар хүлээлгезинге бир хойдан-на 2,3 кг дүк алыр дээш, а херек кырында нормазыг 2,6 кг четкен. Олар ышкаш, дүк талазы-биле ажыг нормазыгдыр малчыннар совхозтуң хой.

Шөлүр малдың кыргыдарында, дүктүң шынары дээш демиселди төгүлүг ужуражыр. «Чыраа-Бажың» совхозтуң Хөрүм-Даг, Чөрлакы салбырларында кыргыладаның темпизи оожум. Кыргыладаны дүрүмчүлер, бир четтестиргә тайлатнае болза, кыргылда умнаалыг, дүктүң чидиринге чедирер чадавас. Хураганнарлыг сааларга бөөнү, аңаа 8500 хире хойну кыргыр умнурлуг. Хөрүмүүр-Бөжүңге электрилиг 9 хатыкның чүгле пяяда ажыглап турар. Аргажыңнары үреглеп.

Шөлүр мал коданнары тайгалаан. Мичээнги кыргыладаны тайлаттарга чорудар оожум төрүүр пунктуларны автомашинала дегдирер, оолар будурукчулуг ажылдавайн турар. Хөрүм-Даг салбырга хаажыр көжер пункт иштеп 25-ке чедир ажылдаваан. Көжер пунктуларга ажылдар кыргыладаның шаанда бо кыргаанын, оларның ажылдарынга болгаш чурттаарынга тапрымчалыг байдалды тургускаан. Ооң харааны-биле кыргыдага ажылдаар кижилер тыныжыбас. Төгүлдә модиннарның турлаг-хонаштарында дус четиртиннээн. Үзүт-Чөрлакта мал чуур оңгаанының кажаазы мынчага чедир кылдынмаан.

Кард Маркс аттыг совхоз 8580 ажыг хоюнуң 60 хуузун кыргаан. Ында дүктүң шынары дээш демиселди багай организастаан турар. Совхоз чагыс-ла пунктулуг. Электрилиг хачылар четче ажылдавас. Хой кыргымарының дешилгелиг аргазы малбаа-биле ажыглаан. Хол хачыны-биле кыргыр чорук дүктүң шынарын баксыпадып турар.

Дүк шынарын баксырадып, электрилиг-даа, хол-даа хачыларыбиле оңу үеде кезер чоруктар ажыл-агыйларның пунктуларында бар. Ийме пунктузунда хойларны хирдиг-бокту столдарда болгаш одеяларлыг чедирип салып алган кыргып, дүктү хирлендирип, ооң шынарын баксырадып турар.

Кыргылда пунктуларында тогланган дүктү чыырган орнын заставайн турар. Дүктү илган сорттаарында болгаш тыныш прессторгинде четпестер база бар. Ооң харааны-биле складтарда дүк ак, кара, сарыг түзүлгелер-биле хөлүүшкин, оналаны бергеш чыдар. Оңу сайгарып шилгээринге, классташ-рынын, прессторгинин темпизин куду.

«Искрының» Баянкы-Алаак пунктузунда электрилиг тахылар база-ла четче ажылдавас. Хойнуңдар ходанналарын графикке барымдаалавайн экжеп турар. Хойну хол хачыны-биле колдады кыргып турар. Нарын дүктүг чоонгурга июль 10-дан соңгаар кыргылдага киирер турбуже, оларның чамдыктарын эрте кыргыдып дүктүң шынарын баксырадып Совхозтуң быжылда эрткен 5200 баш хою чүүлдага кирбээн. Пункт чанында мал чуур чер ам-даа белеп эвес. Ооң харааны-биле хойну чугбайн, чайлагладып үндүрүп турар.

Аңгы-ангылаанның үүрүктүктүвүнүң, социалистиг-тиниң талазынган хой кыргылданың темизин дүрүмчүлер дүктүң шынарын экижидер дээш шиитпирлиг хемчегларын алыры погеттинип турар. Күрүгеге дүк сагар чыл планын долдур болгаш ажыр күүседирин чедип алыр сорулга-биле организастыг ажылды күштелдирери чүгүл.

Каттышкан рейд бригадазын
С. ОНДАР.
районнуң улусчу контроль комитединиң тапшаа,
Д. МОНГУШ.
«Искра» совхозта улусчу контролёр.
Л. ХЕРТЕК,
«Ленинчи оруктуң солуунуң корр.
М. СЕВЕЙ.
«Шынның» корр.

БИР АЙ БУРУНГААР

«Кызыл тудуг» эргелелиниң коллективи ооң-даа тудуг-монтаж организацияларыбиле кады бо чылын 110 аал ишти чурттаар эң дугаар бажыңны, 129 аал ишти чурттаар чеди дугаар бажыңны, универсамны болгаш ооң-даа тудугларны ажыглалга киирген. Ол ышкаш ял-ла районда 129 аал ишти чурттаар дөрт дугаар бажыңны узаваа ажыглалга киирер чыгай берген.

«Кызыл тудуг» эргелелиниң оңгу беш чылдың үшкү чылында чедимишкинниг амыдап турарының чылдагааны — тудугчу бригадаларның аразында социалистиг чарыштыг дээштиг, тодаргай организастаанында боөп турар. Анатолий Дмитриевич Воронинниң, Семен Баяновичи Санданның болгаш ооң-даа удуртнан бригадалары тудуг эргелелинде болгаш «Тыва тудуг» тресте социалистиг чарыштың мурнуку өзуруунда чорул турар. Бо болгаш ооң-даа мурнакчы бригадаларда күш-ажылдың бүдурумчүлүү эртиен чылдыындан дыка улуг боөп турар. Ниитти тудуг эргелелинде күш-ажылдың бүзүрукчулуу 1978 чылдың бирги чартыынга 104 хуу күүседттингени ооң херечизи боөп турар. Ооң түнелинде ажыл төлевириндеп бөш муң рубль хамнал алдынган. «Кызыл тудуг» эргелели нол керээлиг тудуг ажылдарының чартык чыл планын 102 хуу күүсетиен.

«Кызыл тудуг» эргелелиниң А. Д. Воронин удуртнан комплекстиг бригадазы бо чылдың баштайгы чартыынның планын хуусаазын бир ай бурунгаар күүседипкеш, бо хүннерде августың айның үлүүнде ажыглап турар. Бо бригада оңгу беш чылдың эгезинден бээр эргелелде тудугчу коллективтериниң аразында социалистиг чарыштың бирги черин кымга-даа бербээнин демдеглээр херек. Бо коллектив чыл планын ноябрь 25-те двоозар хүнээлгени алгаш, эртиен алды айлар дургузунда 199 муң рубльдиң тудуг-монтаж ажылдарын күүсеткен. Ол дээрге, планда көрдүүгениңден 25 хуу ажыг-дыр. Ниитизи-биле бригада 320 муң рубльдиң тудуг-монтаж ажылдарын кылып үжүрүүр. Бригада күш-ажылдың бүзүрукчүлүүн бедиктерининң планын база чедимишкинниг күүседип турар. Бо талазы-биле бригаданың көргүзүү база эки: ону коллектив 35 хуу ажыр күүсеткен.

А. Воронинниң удурткаы мурнакчы бригада бо хүннерде 90 аал ишти чурттаар 13 дугаар бажыңның тудуун кидин-түлүк кылып турар. Бригаданың кежигүннери чаңгыс коллективке үр чылда ажылдап, «шуптузу чангызы дээш, чангызы шупту дээш» деп, принципти барымдаалап, тудугмуң недилиг, шынарлыг болуу дээш демиселди күштелдирип турааар. Ол бригадава хөөчүннер боттарының дүрүмүлгазын, мергежилин эш-өөрүнге нүзелдин-биле дамчыдып, ниитти чедимишкин дээш нызымнаңай чөрүүн көргүзүп турааар. Кижи бүрүзү эң безин разоядты чедип алган.

Бригаданың чедимишкинниг ажылының түнелинде ооң кежигүннери Төрээн чурттуң бедик хавыяаларынга четкен. Чижээ, Казанай-оол Кызыл-оолга эрткен чылын Күш-ажылдың Кызыл Туң орденни тывысканн. Ол — Тыва АССР-ниң алдарлыг тудугчузу деп хүндүлүг атты. Ол ышкаш Тэрээчи Саян-оолга база-ла чазаптың бедик шаңналым тывысканн. Бригадава шаңналмантаалыг кижилер-ле хөй. Оларга Анатолий Игошин, Надежда Моисеева, Виктор Темилин болгаш өскелер-даа хамаарыжыр.

С. КРАСНОПЕРОВ.

Кызыл район Соединиң депутады Татьяна Павыл «Тимелге» совхозтуң мурнакчы малчыннарының бирээзи. Ол херээжиечнерниң хойжу бригадазында ажылдап, бо чылын 100 хойга оналаштыр 102 хураганны чедип камгалап алган.

Амгы үеде Т. Павыл бригаданың хой бурузундан дүктү чидириг чок кыргып алыр дээш кыргылдада болду идепкейлиг киржип турар.

Ол-ла совхозтуң дуржулгалыг кыргымчыларының бирээзи Нербу Очур-оолөөна Монгуш эрткен чылын кыргымчылар ортузунга органнастаан социалистиг чарышка тиилекчи боөп, чемпион атты чаалап алган. Ол амгы кыргылда кампаниязынга база идепкейлиг киржип эгелээн болгаш баштайгы хүннерден-не мурнакчыларның одуруунда киргеп.

ЧУРУКТАРДА: Т. Павыл (үстүнде) болгаш Н. Монгуш кыргылда үезинде.

А. МЕЛЬНИКОВТУҢ фотозу.

БЕДИК ДҮЖҮТ ДЭЭШ

«Хемчик» совхозтуң суттатчылары тараның баштайгы суттадын организастыг эртиргеп. № 1, 2 бригадалар төптеринде суттатчыларга бүгү-ле таарымчалыг байдалды тургускан. Ында орунпар белеп, аъш-чем-биле хандырылгаа эки. Чунар-бажың база бар.

Хоочун суттатчы коммунист Хомушку Седип-оолдуң 5 кижи составтыг звеноозу 129 га черниң ийнги суттарылгазын дооскан. Ол звеноунуң кежигүннери Д. Доржу, Х. Кавай-оол, Б. Ооржак олар эки ажылдан, хүн нормазын 100—120 хуу күүсеткен. Ам-ушкү суттарылгага белеткенип турар. Сигеп шөлүн арыгдап, суттарып, арык-сумун упудан 50 тоина сигенниң белеткеп алырын звеноунуң кежигүннери хүлээлгеп. Суттатчылар Тыва АССР-ниң Конституциязын болгаш Л. И. Брежневтиң «Катап тургузуушкун» деп чогаалын таныжып, өөренип турар.

К. Калдар-оолдуң звеноозу 140 га хой чылдыг сигеп шөлүн, 124 га кызыл-тасты болгаш 85 га арбайның суттарылгазын дооскан. Д. Доргак, М. Хертек, А. Хертек олар нормазын доктаамал ажыр күүседип, шудургу ажылдаан. Олар га сигеп шөлүнден 25 центнер, кызыл-тас биле арбайның 17 центнер дүжүдүн алыр сорулгазы салган. Х. Седип-оод биле К. Калдар-оолдуң звеноозу аразында чарышкан.

А. ЕВРОП.
Барыын-Хемчик район.

• • •

«Мурнакчы» совхоз бо чылын 1153 гектар суттатлыг шөлдерге тараа культуралардың тараан. Ооң баштайгы суттарылгазы доозулган, ам 2-ги суттарылгаже киргеп. Тараанның үнгени эки.

Ниитизи-биле 45 суттатчылар 12 звено болуп алган. Оларда ДДН-70 маркалыг чаштырылга агрегады ажылдап, ийи автомашина, трактор, бульдозерни база бижиглаан.

Суттатчы звеноолар Наадырга чедимишкиниг ужуражыр дээш аразында чарыштыг ажылдап турар. Ооң түнелин 10 хонгаш-ла үндүрүп, мурнакчыларны шаңнап, мактап турар Баштайгы он доюнга Д. Шолбан-оол, М. Сотна, Х. Барыын-оол, О. Сойбек-оол, хереженген суттатчылар К. Белек, С. Нуразт, Д. Хертек олардың суттаргаи участоктарының тараазының үнүжү эки боөп, шаңнатканнар.

А. КАНЧЫЫР
Бай-Тайга район.

КҮЖЕНИИШКИН КОШКАШ ДИВЕС

Автосеттелге заводунуң шуткуга иеги июньуң 16-да, механиктиг участоктуң коллективи июньуң 15-те бирги чартың чылдың планын күүсеткеннер. Кварталдың төнчүзүнге чедир артыкан үеде механиктиг участок 9 муң хире рубльдиң шуткуга иеги 7 муң рубльдиң продукциязын бүдүрер арга бирын мурнакчы коллективтер санап илереткеп.

Ында тергиннерниң тергиннерп, коммунистиг күш-ажылдың шалыпчылары дарганнар бригадирн Николай Киришкин, шуткукчулар Анатолий Смородников, Евгений Лубенский олар хүүзүнде оңгу беш чылдың планның опаалдаларын хуусаа бетинде, 2,5 чылдың тургузунда күүсеткеннер.

ССРЭ-ниң, РСФСР-ниң Конституциязынга үндезилеттингеп Тыва АССР-ниң Конституциязының республиканың хөөчүн бүдүргелериниң биразын — автосеттелге заводунуң коллективиниң ажылдың чаагай сорулгазыбиле хүлээп ап, Конституциязының бүгү чүүлдерин бүрүү-биле чүүлдүгүттеп. Конституциязыстың хөй-даа чүүлүн алыр болза, ында сос ажылдың планнарын ажыктаар, ооң бүдүрүлгезинге үндезилеттингеп. Ында ажыл-ишти организаст

Чай болгаш уруглар

АЖЫКТЫГ, СОЛУН ЭРТТИРЕР

Школаларда өөредилге чылы дооступ, чайгы дыштанылга шагда-ла эгелээн. Дыштанылганы ажыктыг, солун эрттирер дээш Чөөн-Хемчик районнуң хөй-нитизи, ылаңгыя профсвилел, комсомол, улус өөредилге органнары улуг сагыш салып турар.

Өөредилге чылының тончүүнде тус-тус классчар аайы-биле походтарны организастаан. Үстүнү классчарның 240 ажыг өөреникчизи хөй хүнүг туристи походна кириишиннен. Районнуң школачыларының туристи следун организастыг эрттирген бис. Оон ажыда школчылар республика иштинге база республикадан дашкаар улуг хоорайларже экскурсиялап чорул турар.

Уруглардың дыштанылгазынга пионер лагерьлери улуг-хүүгүн кирип турар. Чадаананың С. Тока аттыг лагеринге үш сезонда 200 ажыг хиши дыштанар. Оон ажыда республиканың топ лагерьлеринге, бүгү-эвилел лагерьлеринге хөй уруглар дыштанар.

Организастыг дыштанылгага хаара туттунмас уруглар-ның ортузунга спорт ажылын сайзыралдыынче сагыш салдынган. Уруглараа волейбол, басметбол, футбол база бег лагарының шөлдерин дерип берип турар бис. Чыраа-Бажынга, Бора-Тайгага шак ындыг ажылдарны чорудар. Элээн наш сууларга уруглардың чурттап турар черинниң айы-биле командаларны тургускан.

Уруглар чайгы дыштанылгазының үезинде ниитиге ажыктыг ажыл-херектерни хөйү-биле ылыпкар. Районда өөреникчилерниң он будурулге бригадазы бар. Күш-ажылдың болгаш дыштанылганың беш лагерин ийи сезонга организастаан. Ындыг лагерьлерни Шеминде, Чыраа-Бажында, Бажың-Алаанта, Хайыраканда, Хөндергейде организастаан. Чадаананың № 1, 2 болгаш Суг-Аксы школаларында өөреникчилерниң арга-арыг хайгыылчыларын эмдиг сөзугаар ажылдай турар.

Ниитиниң малынга чем белетмелинге районнуң бүгү школаларының өөреникчилери киржир. Аңаа 40 звено, 20 отряд ажылдаар. Школалар сентелгезинге 18 отрядты тургускан. Эм үнүштер, от-сиген чыылдазынга он отряд киржир. Олар чыгган от-сигенни, эм үнүштерни аптекаларга дужаар тускай керээлеп чардынган. Школа чанының участоктарынга ажылдаар уруглар база хөй.

Малчыннарның уругларының боттарының ада-иезинин ажылынга дузалаары чугаажок. Чамдык школа доозукчулары малчыннаар күзелин илередип, ада-иезинин ажылын салгаар деп турарлар.

Чайгы дыштанылга организастыг, солун, ажыктыг эртсин дээш бүгү-ле хемчегларни ап турар. Ынчалза-даа бо ажылга чедиишкинниң үндезини хүн бүрү сагыш салыышкында.

А. МОНГУШ.

УЗУН ОРУК

Киирилде орнунга

Тыва бижик чогаатты-ынга-ла алды чылдың мүүрү боов бар чораан чүве. Улустуң, ылангыя аныяктарның, эртем-сургуулне түткүлү ырының девлээ турган.

Сонгу чүкче сургууллаштым.
Чоруу чогаан чаныш-ла кээр.
Чоруу чогаан чапып келгеш,
Чонун, чуртун баштай-ла бээр.

ССРЭ-же сургууллаштым.
Челип-ле кээр, чаныш ла кээр.
Челип келгеш, чаныш келгеш,
Черин-чуртун эзлей-ле бээр.

Сөпаар саанын уламышка
Шалыш, дүрген өөренилп.
Санывыстың бүгү херээн
Сайгарадып алыылынар.

Од дүшта өөредилге черлериниң кирер шиитерлиин доозукчылының шыңгыы сагывайн турган. Кол удурулга болдуруп турган чүүл – өөредип чорудуп турар кижиниң арат аңгы-чыгуурааун барымдаалдар. кижиниң хөй янитпнии херээже илепкейлиин, оон уламнының база эрес-шөвээнии көөр турган.

Бистиң бо хүнгеривнете шыкаш өөредилге черлериниге киирер кижилериниң аттестаттарын ажык көөр, оларга киреринип шылгалдаларын дужаалыр, харын-даа конкурстуг шылгалдаларны чарлаар арга чок турган. Чүге дээрге шинчаа бедик классстыг кижилер-копчуг ховар.

«Бочаа» деп бо бичии тоожуунуң автору шинчаа чүгле чаңгыс классстыг турган. Мандат комиссиязы ону улуг херекке албайн, ССРЭ-же сургууллаашын чорудупкан. Бо тоожу бистериниң, сургууллариның, омак-хөлүүт, чырыткылыг, шинчалаадаа дедир эглип келбес ыяларывыстың дугайы чүве.

Түүнүл биилиң дөмейгээн ал-бааң-даа болза, 1936 чылдың августуң оптуун хүүнүн үштаан мен ССРЭ-ниң кыштаанының шагывысты биилбес мен. Шинчалаа-даа дүшш соопза чүве. Транспорт черинден ийи чүүл машиналыя келдиралган (ыяларда Тывага түүнүл автобус дүүрүлге черлери турбаан, ынчаарга машина-ла дээш машина ол черинге ортелиниг турган).

Машиналарны Ленин кудумчузунда ТАРН ТК-ниң балыңдыының чанынга эккеп тургузупкан. Бистер барбак-сарбак кылдыр шарыылап каан, ие чоруур чүүлдеривисте тараадыр түүгээн шелеги машина кырыяне дүктеңнеттир үндүр шывоп турдувус. Ынчаарда бисте чоокшулаашкын кижи ховар турган.

Бистерни үдеп чорударывыта киржир нам. чазактың удуртукчу кижилерн база машиналарын эккеп тургузупкан. Хөлегеш ам-на аскар шинчилеп үнүшкей. Кудумчуда кижи ыңмежок. Олар бистерже хол чайлап, ырааладыр чайын турун калганнар. Ол чүү деп ындыг дүүлаалыл дээрзин билбес кижилер бисте турган. Мачаарда Улуг-Хемниң төвүр түгээ олчуруг халдаа бис, хөй машиналарны болгаш самоварларны бис-ле турбаан. Бистерни чедирер ийи чүк машинаны болган даргаларның «чапк-карларын» база өөртен сургуулдуг тургузуптарга-ла чыгы долу. Паром шинчеп чорупкан. Үлегерлиг хүүлээ (магнит) кезээн. Ийи чанныкта төлөө лекчилери улуг кедүрүүшкүн-биле чүве чугаалап, бистерге чагыг бөрии турган. Оларның сөстериниң үстээнде бистиң конкурсчуун дарганы Амырлыы-биле демиселгии турар боорга, «бистиң дарганыс аажы-төөс эр-дир!» ыыдыр болааш. өөрүүрүм сүргей. Дарганарның биргээн: «Сурттуулуңар дооскан чедип келирлеригерге силерни бо-ле-даа-ром кырынга уткуп алыр бис!» дээн.

Ынчаарда Туран бетинде Сарыг-Сеспел аңгы чөлүттүг срук туттунмаан турган. ийи-чангаш «Алдан» аътты чарыштырган агылыг-ла Доге бажрыы» өрү чөктээш. Бегераалел ажар дээш. бурунгаалап чоокшаа бис. «Ынчо сарыг кежиивес» дишей боолду.

Өөк-де хемиң черивейден
Өөскүп үнген хүвеһаалды.
Өргүн түмен арат чопшу
Өрү тыртқан нам-на чазак.
Кара-Быштың черивейден
Чедип төгге хүвеһаалды
Хөлүк чедат ажыллыпкан

Ийи-чангаштар арат кижилерей. ынайн ыры машинаже кыдыпта олбо талада дагларарлар, дага-аңгыже чайгыдаарлар. таваң турган. Бодаашкыс. бистиң аравыска ол кавы чурттуг кижилер чораанын чугаажок. Чөөн болгаңда бис:

Бистиң. айлыг бетеровна
Белектежир орус кыстар.
Айлыг. бестиг Бетеровна
Аяктажыр алтай кыстар
—деп, баштак ыры база куттуг-лап үнгеш.

«Оорн'ъ ол хөөктүгеш тыва дээр-даа бай машинага ышкажа ыяла чедишпес. Ырнаш. ам-на чоруптар ышкаш. Бир ышкаш «Күжүр эрлерни!» Тыва чурттуун кыдыг-кызыгаарын ашнайн чыгыаш-ла келир үеден душтуктарывыя дугайын ырлажып эгелээн ам'ъдей дыртып каган.

Тываның чүрүме шинчилеп-ринин коорлуктурааш Шеминиге турган. Оон элээн ырлаш-ташкын бааткан. Сарыг черге базыдыктыга кижа Тыва чурттуун кыдыг-кызыгаарының байлаын шанчып каап турган. Машинавыс ында кезек турду.

— Тываның кыдыг-кызыгаарын ашнайвыс бо аа?!

— Ийе, бо ССРЭ-ниң чиргизи бе!

Машинавыс дүүлээ кызыгаарны ажыр баскаш чорупкан, ынчаарга ийи бодаа үе кыдыкаан кижи чораан. Бирээ-де, төрээн черинден үнүп чоруткаш, өске чуртта келгеш, ынчашташ, боданып, кичээнээп чоруурунуң чугулазы, ийиде улуут ССРЭ-де. «Челп чаанын хүвеһаалды ССРЭ-ден үнгеннне ийин. Черлик чораан аратта чоп черле черле хүвеһаалды» дээр чуртта челип келген Ленинниң чурту болур орус чуртунуң хоразуун база бергеш. болгаш «оң чоп-биле чуртта» бергеш үлүг чоргаарал ышкаш бүргеп кээр.

Ус хемниг элэн-шыырааныр-га кирип кээрге. аярал сыынар өөр-өөр болуп алган тураскаа чергер ралтаа чуртта болган. Үстүн үеүүл кайгаан бис. Машина-биле чеже-даа карааладыр хинекидин ораага ам-даа шөйүлбүшаан-на чыдар. Тоолда Үзүн-Һарын деп сагындырар болган.

Саанның ыяшчыл чараш чугулаалыының түүгүлдүр бистиң ам тыдавыс бис. Шөлээ-де сагыышка артаан чүве ыяштар. ыяштар-биле черле ыяштар-биле бир карааа ке-дүүзер чүүл ышкаш бедии-де, бедии-ле үнүп орар. Элээн үр халдып-халдып мөөрүнге. демиселге чартыя өөртүн дүүлээ дээ ол ыяштар бергеш. чыырт-вус. Музейге кирип. амыдыралдың ыяштарын «Чаңа Бастырыяк» (танцылаарын) солуурган.

Бүгү чурттарның пролетарийлери, каттыжыңар!

ШЫН

СЭКП Тыва обкомунуң, Тыва АССР-ниң Дээди Совединиң болгаш Министрлер Чөвүлелиниң органы

№ 158 (10755) | 1978 чылдың июль 8, суббота | 1925 чыылда гидовидеттинген | Өртээ 2 коп.

ССРЭ-ниң Дээди Совединиң тоску чыыжының тоску сессиязы

ТАЙБЫҢ ДЭЭШ, УЛУСТУҢ ЭРГЕ-АЖЫКТАРЫНГА

ССРЭ-ниң Дээди Совединиң тоску чыыжының тоску сессиязының июль 6-да палаталарының пattынган хуралының ССРЭ-ниң делегей керээлерин чарарыпшы, күүседиришиң болгаш күш чок болдурарының чурумунуң дугаанда Хоойлунуң төлевилелиниң талазы-биле Эвилел Совединиң болгаш Национал дар Совединиң Президиумунуң Даргазы эш Леонид Ильич Брежнев киирген.

Совет Эвилелиниң даштыңы политика талазы-биле ажыл-чорудулгазының кол утказы-шаанчызы болза социалистиг чурттар-биле пайыралды бүгү төлчелер-биле быжыглаттырыг болгаш аксы-дүмалышкы кадыг ажылдажылганы бүгү талалыг хогжүдери болур деп, оратор онзалап демдеглээн. Африканың, Азияның, Латин Америказының чурттары-биле ССРЭ-ниң керээлери болгаш дутуржулгалары делегей амыдыралынга улам-на улуг рольду эзлээн. Капиталистиг күрүелер-биле Совет Эвилелиниң харылзааларында керээ практиктиг талаларга ыдыктыг ажыл-чорудулгазы ол политиканың амыдыралчы күжүн, дээштинин, дээзулуг улусчу гуманистиг шинчилеринин бадыткаан.

ССРЭ-ниң чарып турар керээлери бодунуп шинги углаңышкынпары-биле-даа, аңыдаңы чүүлдери-биле-даа совет даштыкы политиканың кол шугумунга дүүшкек деп, Б. Н. Пономарёв уламчылаан. Делегей аренаазынга бистиң күрүнелистиг бүгү ажыл-чорудулгазының доктаамал болгаш принциптерин чорудуның плерээшкиннериниң бирээзин ында.

Совет күрүенниң даштыкы политиктиг үндезилээриниң, ажылдап кылырыңа болгаш амыдыралга боттанырының чорудулгазының улуг болгаш хөй янзы хүү сагыштыннары СЭКП ТК-ның Чиңгине секретары, ССРЭ-ниң Дээди Совединиң Президиумунуң Даргазы эш Л. И. Брежневтиң болгаш киирген улус салымчылаан оратор демдеглээн.

Хоойлуну бадылаар деп санады депутат киирген.

ССРЭ-ниң чаа Конституциязын хүлээп алганы-биле хозаштыр бистиң чуртувуста чорудуп турар хоойлужудулга ажылдарының эң калбак программазының күүселдиишиниң түпнели болза чаа Хоойлу төлевилели болур дээрзин РСФСР-ниң Министрлер Чөвүлелиниң Даргазының орлакчызы, депутат Л. П. Лыкова чугаалаан. СЭКП-ниң болгаш Совет күрүенниң чорудуп турары тайбыңдың ленинчи политиказы совет киижилерниң бөө-чепсектиг эндере бүдүрериң соксадыр болгаш чепсектиг-ниишкиннин дүүлүр дээш чорудуп турар ылапкейлиг деңнээнинде тодаргайы-биле боттанган.

Бүгү совет улус-биле бир дөмей Россия Федерациязының ажылчы чоннары быжыг тайбың дээш, делегейниң дүшкүүрлүг чорүүнүң чаа-ниишкиннерин хамыдырып, улустар аразынга паныраа болгаш кады ажылдажылга дээш төрээн Коммунистиг партияның болгаш Совет күрүенниң тодаргай сорулгалыг ажыл-чорудулгазын бүрүпү-биле болгаш долузу-биле чүүлдүзүнүп, детким турар деп, оратор онзалап демдеглээн.

Тамбыңның совет программазын бүгү делегейниң улустарының ажыктарын бөө-чепсектиг эндерүдүрерин-биле, империалистиг халдаашкыннар-биле, делегейниң дүшкүүрлүг чорүүн коргударыг-биле холбашкан ССРЭ-ниң делегей керээлериниң болза тайбыңның ленинчи политиказының чөвүлелиниң даргалыг, депутат Д. Расулов ажыткан. Делегейниң керээлиг харылзааларының бүгү комплекизин чугумчудуп турар ниити-эвилел Хоойлуузун эң баштан хүлээп алып турар деп, ол онзалап демдеглээн. Оон-биле кадыг совет даштыкы политиканың болгаш эрге-хоойлу эрээниин чедиишкин үүлүг дээрзиниң бирээзи болуп турар.

Совет Эвилелиниң Коммунистиг партиязының үлүг-тулгазы-биле бистиң улуг-устуун тайбың тургузуушкунга чедиишкиннери делегей харылзаалыңга бистиң чуртувустиң ат-алдарын болгаш салдарын бедиткеп деп, ССРЭ-ниң Даштыкы экономиктиг харылзаалар талазы-биле күрүно комитединиң даргазы, депутат С. А. Скачков медеглээн. Бистиң чуртувустуң даштыкы политиказының тайбың болгаш практиктиг ажыл-чорудулгазын бүрүпү-биле долузу-биле чүүлдүзүнүп, детким турар деп, оратор онзалап демдеглээн.

ССРЭ-ниң чаа Конституциязын хүлээп алганы-биле хозаштыр бистиң чуртувуста чорудуп турар хоойлужудулга ажылдарының эң калбак программазының күүселдиишиниң түпнели болза чаа Хоойлу төлевилели болур дээрзин РСФСР-ниң Министрлер Чөвүлелиниң Даргазының орлакчызы, депутат Л. П. Лыкова чугаалаан. СЭКП-ниң болгаш Совет күрүенниң чорудуп турары тайбыңдың ленинчи политиказы совет киижилерниң бөө-чепсектиг эндере бүдүрериң соксадыр болгаш чепсектиг-ниишкиннин дүүлүр дээш чорудуп турар ылапкейлиг деңнээнинде тодаргайы-биле боттанган.

Бүгү совет улус-биле бир дөмей Россия Федерациязының ажылчы чоннары быжыг тайбың дээш, делегейниң дүшкүүрлүг чорүүнүң чаа-ниишкиннерин хамыдырып, улустар аразынга паныраа болгаш кады ажылдажылга дээш төрээн Коммунистиг партияның болгаш Совет күрүенниң тодаргай сорулгалыг ажыл-чорудулгазын бүрүпү-биле болгаш долузу-биле чүүлдүзүнүп, детким турар деп, оратор онзалап демдеглээн.

Тамбыңның, совет программазын бүгү делегейниң улустарының ажыктарын бөө-чепсектиг эндерүдүрерин-биле, империалистиг халдаашкыннар-биле, делегейниң дүшкүүрлүг чорүүн коргударыг-биле холбашкан ССРЭ-ниң делегей керээлериниң болза тайбыңның ленинчи политиказының чөвүлелиниң даргалыг, депутат Д. Расулов ажыткан. Делегейниң керээлиг харылзааларының бүгү комплекизин чугумчудуп турар ниити-эвилел Хоойлуузун эң баштан хүлээп алып турар деп, ол онзалап демдеглээн. Оон-биле кадыг совет даштыкы политиканың болгаш эрге-хоойлу эрээниин чедиишкин үүлүг дээрзиниң бирээзи болуп турар. Ол углашкынын делегей дайынын чайладырының, чавырышкынның болгаш тайбынны хандырарының сорулгаларын шиитпирлээриниң дыка улуг ужур-дузалыг.

Совет Эвилелиниң киржип турары бүгү керээлериниң болгаш дутуржулгаларының онзагай шлгавыр демдээ болаа, оларның чаңгызының-даа кадыг-бир үнүң чуртуун хөлөй бээтавр эрге-ажыктарыга болгаш айыыл чок чорүүнга удур угланмаанында болур деп, Б. Н. Пономарёв уламчылаан.

Тайбыңның болгаш делегейниң анык чок чорүүнүң керээлиг эрге-ажыктарынга бүгү күрүнелер-биле Совет Эвилелиниң делегей харылзааларын удаа шай хогжүдериңе чаа Хоойлу чогумчалыг рольду ойнаар дээрзинге бүүзүрелдиг даштыкы керектер болгаш хоойлужудулга саналдаар талазы-биле комиссиялар шереткен. Ол Хоойлуну бадылаарын Дээди Советке комиссиялар сүмделээн.

Тайбыңга ынакшылдыг даштыкы политиканы боттанырын чорудар талазы-биле СЭКП-ниң XXV съездизинге ажылдап ыыган тайбын болгаш улустарның айыыл чок чорүү дээш, бөө-чепсектиг эндере бүдүрериңе үүлүг чаңгыдылыг-даа шиитпирлээриниң кадыг ажылдажылгазы дээш улам ынай демисселдиң программазын амыдыралга боттандырып чорудар талазы-биле ССРЭ-ниң Дээди Совединиң Президиумунуң болгаш ССРЭ-ниң Министрлер Чөвүлелиниң даштыкы политика талазы-биле угланышкынын удезилээриниң, ажылдап кылырыңа болгаш амыдыралга боттанырын чорудулгазының улуг болгаш хөй янзы хүү сагыштыннары СЭКП ТК-ның Чиңгине секретары, ССРЭ-ниң Дээди Совединиң Президиумунуң Даргазы эш Л. И. Брежневтиң болгаш киирген улус салымчылаан оратор демдеглээн.

Хоойлуну бадылаар деп санады депутат киирген.

Совет Эвилелиниң киржип турары бүгү керээлериниң болгаш дутуржулгаларының онзагай шлгавыр демдээ болаа, оларның чаңгызының-даа кадыг-бир үнүң чуртуун хөлөй бээтавр эрге-ажыктарыга болгаш айыыл чок чорүүнга удур угланмаанында болур деп, Б. Н. Пономарёв уламчылаан.

Тайбыңның болгаш делегейниң анык чок чорүүнүң керээлиг эрге-ажыктарынга бүгү күрүнелер-биле Совет Эвилелиниң делегей харылзааларын удаа шай хогжүдериңе чаа Хоойлу чогумчалыг рольду ойнаар дээрзинге бүүзүрелдиг даштыкы керектер болгаш хоойлужудулга саналдаар талазы-биле комиссиялар шереткен. Ол Хоойлуну бадылаарын Дээди Советке комиссиялар сүмделээн.

Тайбыңга ынакшылдыг даштыкы политиканы боттанырын чорудар талазы-биле СЭКП-ниң XXV съездизинге ажылдап ыыган тайбын болгаш улустарның айыыл чок чорүү дээш, бөө-чепсектиг эндере бүдүрериңе үүлүг чаңгыдылыг-даа шиитпирлээриниң кадыг ажылдажылгазы дээш улам ынай демисселдиң программазын амыдыралга боттандырып чорудар талазы-биле ССРЭ-ниң Дээди Совединиң Президиумунуң болгаш ССРЭ-ниң Министрлер Чөвүлелиниң даштыкы политика талазы-биле угланышкынын удезилээриниң, ажылдап кылырыңа болгаш амыдыралга боттанырын чорудулгазының улуг болгаш хөй янзы хүү сагыштыннары СЭКП ТК-ның Чиңгине секретары, ССРЭ-ниң Дээди Совединиң Президиумунуң Даргазы эш Л. И. Брежневтиң болгаш киирген улус салымчылаан оратор демдеглээн.

Хоойлуну бадылаар деп санады депутат киирген.

ССРЭ-ниң чаа Конституциязын хүлээп алганы-биле хозаштыр бистиң чуртувуста чорудуп турар хоойлужудулга ажылдарының эң калбак программазының күүселдиишиниң түпнели болза чаа Хоойлу төлевилели болур дээрзин РСФСР-ниң Министрлер Чөвүлелиниң Даргазының орлакчызы, депутат Л. П. Лыкова чугаалаан. СЭКП-ниң болгаш Совет күрүенниң чорудуп турары тайбыңдың ленинчи политиказы совет киижилерниң бөө-чепсектиг эндере бүдүрериң соксадыр болгаш чепсектиг-ниишкиннин дүүлүр дээш чорудуп турар ылапкейлиг деңнээнинде тодаргайы-биле боттанган.

Бүгү совет улус-биле бир дөмей Россия Федерациязының ажылчы чоннары быжыг тайбың дээш, делегейниң дүшкүүрлүг чорүүнүң чаа-ниишкиннерин хамыдырып, улустар аразынга паныраа болгаш кады ажылдажылга дээш төрээн Коммунистиг партияның болгаш Совет күрүенниң тодаргай сорулгалыг ажыл-чорудулгазын бүрүпү-биле болгаш долузу-биле чүүлдүзүнүп, детким турар деп, оратор онзалап демдеглээн.

Тамбыңның, совет программазын бүгү делегейниң улустарының ажыктарын бөө-чепсектиг эндерүдүрерин-биле, империалистиг халдаашкыннар-биле, делегейниң дүшкүүрлүг чорүүн коргударыг-биле холбашкан ССРЭ-ниң делегей керээлериниң болза тайбыңның ленинчи политиказының чөвүлелиниң даргалыг, депутат Д. Расулов ажыткан. Делегейниң керээлиг харылзааларының бүгү комплекизин чугумчудуп турар ниити-эвилел Хоойлуузун эң баштан хүлээп алып турар деп, ол онзалап демдеглээн. Оон-биле кадыг совет даштыкы политиканың болгаш эрге-хоойлу эрээниин чедиишкин үүлүг дээрзиниң бирээзи болуп турар. Ол углашкынын делегей дайынын чайладырының, чавырышкынның болгаш тайбынны хандырарының сорулгаларын

Дүжүт ажаалдазынга белеткел

КУРЛАВЫР ТУРГУСТУНМААН

«Комбайнарның болгаш автотранспорт паркының үеэтел чок ажылдаарын хандырары-биле, квартал хуваалдазындан хамаарылга чокка, четчир санныг ышвар-чаар материалдарны республикаже соөртүп алырын, ооң курлавырларын тургузарын Кодээ ажыл-агый министерствозунга, Тываның автотранспорт эртелелиңге, республиканың «Сельхозтехника» контузымышкызынга, Кызылдың болгаш районнарның нефтебазаларынга дегээр».

(СӨКП Тыва обкомунуң болгаш Тыва АССР-ниң Министрлер Чөвүзелиниң докталгалыкаан).

«1978 чылда дүжүт ажаалдазын, кодээ ажыл-агый продуктуларын болгаш мал чеңнерин белеткээрин база 1976—1979 чылдарның үезинде мал кыштаалашкынын чедиишкинниг арттырер талазы-биле немелде хемчеглер дүтайында» докталдыг бир пунктуунда мынча деп бижээн.

Республиканың чамдык ажыл-агыйлары сиген иезилдиңче киргеп, ол ажыл удавас массалыг апаар, а ооң [illegible]

ССРЭ-НИҢ ДЭЭДИ СОВЕДИНГЕ СОҢГУЛДАЛАР ДУГАЙЫНДА ХООЙЛУ ТӨЛЕВИЛЕЛИНИҢ ДУГАЙЫНДА

СЭКП ТК-ның секретары, депутат И. В. КАПИТОНОВТУҢ илеткели

ССРЭ-ниң Дээди Советиниң соңгулдалар дугаймында Совет Социалистиг Республиказар Эвилелиниң Хоойлузуунуң төлевилелиниң депутаттарга чугаалаашкыны өөрүү-биле киирип турар. ССРЭ Конституциязының ёзугаар оны хүлээп алыры чугула болуп турар-дыр. Эш Леонид Ильич Брежнев ССРЭ-ниң Дээди Советиниң чедиги сессиязынга бодунуң чугаазында ол Хоойлуну Конституциянның күштүг болуп чаагай-биле хабаатыр амыдыдан кылза чогуур эң не чугула чүүлдерге хамаарыштыр айтыкан.

Чаа Конституция сайзырагдай социализмниң түңкуруузуунуң башкылаашкынын, туруп, ажылдап, күштүг болуп турар деп И. В. Капитонов чугаалаан. Хамаатыларның калбак аргелерин боттуу-биле хандырып турар. Күрүненнең болган хөй-ниитилелдиң ажыл-ишкерлериниң башкарарыңга ажылчы чоннуң киржилгези улам идепкейлиг апар чыдар. СЭКП-ниң XXV съездиниң төөгүдүг шиитпирлерин чаагылыш чокка боттандырганының түңнелинде коммунистиг түзүлгэзүүшкүнүң янзы-бүрү адырларында чаа-чаа улуг чедишкиннер чедип алдынган. Ону СЭКП ТК-ның июль Пленуму база катап доктаткан. Пленумуның шиитпирлерин, эш Л. И. Брежневтиң илеткелинде аймтыкан чүүлдерин болган түңнелдерин коммунистер, бүгү ажылчы чоннар янг чүүдүзүүшкүнүн болган сорук киришкинбиле хүлээп алган.

Коммунистиг партияның, ооң Тен Комитединиң, ленинчи улуг ажыл-херектиң шынчы уламчылалгызы, коммунизмниң тиилелгези дээш, мөгэ чок демиселчи—СЭКП ТК-ның Чиигине секретары, ССРЭ-ниң Дээди Советиниң Президиумунуң Даргазы эш Леонид Ильич Брежневиниң башталган ТК-ның Политбюрозуун улуустуганы-биле совет улус экономиктиг болган социал дешилгелиң өөрүүлгэдиг бүрүнгээрээп орар.

Политиктиг удуртулганың үран аргазын мергежилиг-биле билип, мөгэн үеленнип, бүгү чүүнүн баш удур көөр стратег шылгаанчай теоретик болган организатор Леонид Ильич Брежнев партияның болгаш Совет күрүнениң иштинге болган даштыңы политиказының йол улганышкынын ажылдап юдыларынга болгаш боттандыргаларга үнелиг четпес садыышкынын киирип турар.

Эш Леонид Ильич Брежневтиң ССРЭ-ниң Дээди Советиниң Президиумунуң Даргазының ажылгаан кызагаар чүүдүг болза, мурнунда турган хөй-ниитилелдиң ажылчы-ажылдарының ажылдарынга ыяштаа соңгаашы ССРЭ-ниң Дээди Советиниң, улус депутаттарының Советтериниң бүгү чадавардарының ажылын эмиидиринге, ажыр-түзүлүүн бедидеринге улуг рольду ойнаан.

ССРЭ-ниң Дээди Советиниң болгаш ооң Президиумунуң кайы хире идепкейлиг болгаш үре-түңнелдиг ажылдап турарын совет кижилер көрүп турар. Чүгле сөөлүү үеде бээп СЭКП-ниң XXV съездиниң шиитпирлерин, ССРЭ Конституциязының база хөй-ниитилелдиң тургустуунуң ыяш турар сорулгаларны күүсеериин-биле хөлбашкан, иштинги болган делегей аймдыралының улуг. ач-не чугула айтырыгларын СССР-ниң Дээди Советиниң Президиумунуң хураалдарынга чугаалаашын корген.

ССРЭ-ниң Дээди Советиниң Президиумуу хоойлужудулга плотиналап суг эртирер кезиин бедидерин дээш ажылдарны кылырынга хемнин удатказан суу шаптыктап эгелээн.

№ 1 кол тудуг эргелелиниң инженерлери чаа саналды киргеш: ол бүгү ажылды кыжын, сугнуң хемчээли эвээш турда кылын доозар. Бүгү саналдарны өөренип корген, кылыр ажылдарның хемчээлин тодаратканының түңнелинде гидротудугжулар ол арга-биле ажыктап эгелеп болгаш бетонниер ажылдарны түргени-биле кылган.

Тудуг штабының турар черинден сөөлгей талазы эрактө котлован кестүп турар. Оон ырак эвесте баштайгы гидротурбиналыг клапттыг дугуйлар. Ону түскай белеткээн тергеге салгаш, ГЭС тудуунга чеирге бээр үе ам чоокшулаан. Ол-ла рельстерлиг оруктап гидростанцияның хөй тонна денгиитиг өскө-даа белектерин чеирир.

Саян-Шушенск ГЭС-ниң электромашиналарын, өскө гидростанцияларга ышкаш, Ленинградтың «Электросила» И. В. Капитонов чугаалаан. Ол чорук партияның XXIII, XXIV болгаш XXV съездилериниң документтеринде база чаа Конституцияда политиктиг совет системаның мөгэйдеминиң мол үлегерлиг ышкынчыларының бирээзи кылдыр илереттинген.

СЭКП, профвилел, комсомол организациялары, кооператив болгаш хөй-ниитилелдиң организациялары, күш-ажылчы коллективтер база ол ышкаш шериг кедиктериниң шериг албанныгларының хураалары ССРЭ-ниң Дээди Советиниң соңгулдаларга белеткелге болгаш ону эртирерингө боттарының комиссиялар соңгаан төлөөлекчилерин дамчыштыр болгаш депутаттарга кандидаттарны дөмейлеп уткуур эргелелиг-ле боттары дорту-биле инженерлер Хоойлуну төлевилелдиң депутаттарга кандидаттарның политиктиг, амыдыралчы болгаш хууда шынарларын хостуг болгаш бүгү талалыг чугаалажыры, ол ышкаш агитациниң хураалдарга, шарзалдарга, радиого болгаш төлевидениниң программаларга хамаатыларга болгаш организациларга магадылап турар.

Конституцияда кордулгениң ёзугаар Дээди Советке соңгулдаларны соңгулда комиссиялардың дамчыштыр аптырер. Комиссиялардың тургузарының чуруму колдуунда эрги хевээр артыкан. Оон-биле чергелештир чамдык чаа чүүлдер база немешкеп.

Хөй-ниитилелдиң организациялардың төлөөлекчилерин комиссияларга көөрүдениң-биле база оларның боттарының хуралгаларын өүүдедириңге таарымчалыг байдалдарны тургузуп, соңгулдаларга белеткелди болгаш ону эртирерин шинарлыг болдурарыңга соңгулда комиссиялардың сан составын көөрүдеткен болгаш оларның эргелелин улгаттырган. Чижээлээрге, төп соңгулда комиссиялы ССРЭ-ниң бүгү девискээрингө ба Хоойлуга үүсседеэн контрольдаар болгаш ону бүгү черлерге бир домей ажыттаарын хандырар.

Депутаттарның кандидаттарын дөмпидеринде чугуруумну плетклечи оон ыяш доктаагаан. Соңгулда кампаниялының бо чугула үе-чадазын көрүп дүгүлелдиг. Ирги-хөлүн болгаш демократтыг болгаш-биле кандидаттарны дөмпидеринде чугуруумну хуралгаларынга киирер. А олар-ла соңгулдаларга олурушкын киирип бүрүүнүге дөмпитиргин турар кандидатуралгаларын дугайын илепкейлиг чугаалажыр дээр, шаарны дег-кирип ажыл-ишкерлериниң дугаймында саналды киирер эргени магадылап турар.

Соңгулдаларның болгаш депутаттарынга чагыгларны берип турары социалистиг демократиялың база бир боттуг илергейлээшкинни болур. Соңгукчуларның чагыглары-биле кандыр ышкылыг дэмдагаарының тургустуунуң келген практиказы ССРЭ Конституциязының 102 чүүлүнде юридиктиг быжыглаашкынны алган. Чагыгларны соңгулда муруумуун хуралгаларынга киирер, а олар-ла ажылчы чоннарның, интеллигенциялың, ыяш-ла эң ынак бедидерин, чайгы чоннарның бүүредиин болгаш деткимчезин эдилээн, улустуң соңгуулгаларының хүндүзүт болгаш хөрүсалгалыг хүлээлгезин алдарлы-биле күүсеин шыдамчыг төлөөлекчилерни дөмпидерин болгаш соңгуурун хандырып турар дээ, И. В. Капитонов дедиргээн. Бистең соңгулда системаластың ёзулуг демократтыңы болза, соңгулдалар-биле хөлбашкын кандыр-даа материалдыг чаргыдалы дедиргээ кандидаттар, соңгучулар-даа үндүрбеликтиг болуп турар деп, илепкелчи түңнелинде чугаалаан.

Ийнти улустуң күрүнениниң, ооң соңгаан эртирериниң дуңмаларын ыяш-чүү недиин эвес, а соңгулда эртирериниң дугаймында дыңналыг болган соонда оң хонгаш агелээрин көрүп турар. Соңгулда муруумуун хуралгаларынга олурушкын киирип бүрүүнүге дөмпитиргин турар кандидатуралгаларын дугайын илепкейлиг чугаалажыр дээр, шаарны дег-кирип ажыл-ишкерлериниң мол үлегерлиг ышкынчыларының бирээзи кылдыр илереттинген.

Депутатка кандидатты дөмпидериниң болгаш чугаалажыр кежигүнүң талазы-биле санаалдың кааскан, түүнү чүрүү болза, (чүрттүн күрүне эргелелиниң дээди органына ажылчын ажыдыын, колхозчу тараачыннарның, интеллигенциялың ыяш-ла эң ынак, коммунизмниң хөрээже ханы бердинген, ажылчы чоннарның бүүредиин болгаш деткимчезин эдилээн, улустуң соңгуулгаларының хүндүзүт болгаш хөрүсалгалыг хүлээлгезин алдарлы-биле күүсеин шыдамчыг төлөөлекчилерни дөмпидерин болгаш соңгуурун хандырып турар дээ, И. В. Капитонов дедиргээн. Бистең соңгулда системаластың ёзулуг демократтыңы болза, соңгулдалар-биле хөлбашкын кандыр-даа материалдыг чаргыдалы дедиргээ кандидаттар, соңгучулар-даа үндүрбеликтиг болуп турар деп, илепкелчи түңнелинде чугаалаан.

Депутаттарның эрге-хүлээлгелерин дугаймында Хоойлуда депутат ажыл-чорудулганың мөл-мөл магадыкладары тодаратынган. Кирген саналдарны барымдаашкын, ол магадыкладарның чамдыктарын депутаттарга кандидаттарга база хамаарыштырар деп болган турар. Чижээ, ССРЭ-ниң Дээди Советиниң депутадынга кандидатка ССРЭ-ниң Дээди Советиниң Президиумуун чоннарэлиг чоока мээмче илазы оннаар, түдүн хоргудаан, суд чуруму-биле административтиг хемнег хүлээдин болбас деп саналдап турар.

Бадыткаашкынның түңнелдерин тодарадырын биичи өскөртирин төлөвилелде көрүп турар. Соңгулда дугаймында Дүрүмде бадылаашкынга киришкен соңгукчуларның чартыкталган кандидаты соңгуулгаларга алган кандидаты соңгуулгаларга алган кандидаты соңгуулгаларга ал

«АЛЫМ БИЛЕ ЧУРТУМ БОЛГАН»

(Эгези № 157 «Шында»).

Демир-орук-биле шин хонукта хынытканы. Бинек дээр хоорайга эртеп дап баилында келдивис. Ойрот-Турадан бисти алыр дээш келген машиналар чедип келген турду. Ол хоорайдан ам баар черивиске чедир ырак-дээ эвес, чоок-даа эвес чүс километр чер чүведир.

Машинага олурупкаш, Ойрот-Тура каны сен дээш хап остаттыг ужуттуп чугаалаваш чорукчуруун аяны бир янзы апарган. Ам барып киреривис школага намыртырын таныштаныр янзы-бүрүзүлерин, ш оөрлери барып, олар панчаар оөренир туружу-биле чугаа-дыва чугаалажып школун Ойрот-Тура школунда мээн танылырым, артында бистин сумунуң хамаатылары ийи кижи барын билир мен. Оларның бирээзи Чолдаапай азы улуг-тун школалап каапы-биле Хилээнчик дээр кижи бар. Сумуунуң арат чону МЧАЗ тургузуп алган, сонга-ла школ-даа чүгүдүп улуг-улуг даглар чеpеп алган турар. Чамдык бажыңнарны черни казып оргулаап, даг черинге моорлай тонуунде-даа тудуп каап тургулаар.

Школага кээп дүшкен дораан-на, чүүн-даа иеуевилээ чүнар-бажыңнаап, хоорай ёлүү-биле кеттинипкен бис. Чаа сургууулдар чедип кээрге, эрги сургууулдар чогум кымнар-кымнар келген эвес дээш, чапында чеде бээри албан ышкажыгай. Ынчалза-даа Хилээнчик биле Шыва-Топ ийи мелеп бүүдү ышталып чорда турганнар.

Кежээки чем соонда Хилээнчик биле Шыва-Топ столовая эжиинден мени дозуп алдылар. Олар мени адертпеп, «ачем шолуг ужу-кыдыы кээулбес черже таалыйын чаттын чоруй баргап чыткылаан. Оолдар биле уруглар дээр эвес, кончуг ажыктыг-даа, мурнуу-даа чүгүдүп улуг-улуг даглар чеpеп алган турар. Чамдык бажыңнарны черни казып оргулаап, даг черинге моорлай тонуунде-даа тудуп каап тургулаар.

Школага кээп дүшкен дораан-на, чүүн-даа иеуевилээ чүнар-бажыңнаап, хоорай ёлүү-биле кеттинипкен бис. Чаа сургууулдар чедип кээрге, эрги сургууулдар чогум кымнар-кымнар келген эвес дээш, чапында чеде баары албан ышкажыгай. Ынчалза-даа Хилээнчик биле Шыва-Топ ийи мелеп бүүдү ышталып чорда турганнар.

Бистиң ам кирип оөренир школабыс, шээр-даа, мегелеп ораи-сава болду. Ийи каът даа бичии, чедип-даа алдын-чеден ёрээл чедип турар. Хоорай түүгүнер мурнунда Улала тоонам ыт дээрге ышкаш-ла чыткап боор. Ам ол чер хоорай болу берген. Оон соңгу талаңы ышкында улуг дагның чыпшыр белиңде бистиң школавис турар. Хоорайның чөөн-даа, мурнуу-даа чүгүдүп улуг-улуг даглар чеpеп алган турар. Чамдык бажыңнарны черни казып оргулаап, даг черинге моорлай тонуунде-даа тудуп каап тургулаар.

Школага кээп дүшкен дораан-на, чүүн-даа иеуевилээ чүнар-бажыңнаап, хоорай ёлүү-биле кеттинипкен бис. Чаа сургууулдар чедип кээрге, эрги сургууулдар чогум кымнар-кымнар келген эвес дээш, чапында чеде баары албан ышкажыгай. Ынчалза-даа Хилээнчик биле Шыва-Топ ийи мелеп бүүдү ышталып чорда турганнар.

Кежээки чем соонда Хилээнчик биле Шыва-Топ столовая эжиинден мени дозуп алдылар. Олар мени адертпеп, школа педезинде даг болгаш ыдыгыш удурда бергенивис Чугаанны Хилээнчик алдырда

— Бо школа бистиң сумуга ортемнинг кижи бербес чер ышкаш-тыр. Мырынай дээш чапар чыгай берген. Иудувустубурган апаады. Бистер чадажып тур бис.

— Ынлыг болгаш-тыр ийи —деп, Шыва-Топ ушкажып ыглы.

«Кижи оөренип эрелеваңделе алдеп-ээвин чүве чүгүдүүп турар кандыг чиктиг улуска бо?» кылдыр бодаап, олар болумчуп чорчаанын ышкаштары боорга шичаарын ол, араа ширинь чугааланың ундум:

— Ол-ган кижи дириин кээр эвес, опу мөңе чугаалап чеpеңер чүл? Ам мени өлүмчидимдеп чайлап, дораан дедир ырбап чашын дээш бе? Боттарыңар кай-кадыг улус чоонган силер? Кижи шыдаваас чүвени оөретпес-ле болгай.

— Мында оөренир чүве дыка варын-дыр. Арбан сумуунуң хуралыңга санал бээри, аалдар кезип медээ чыры ышкаш эвес-тир. Делегенде чаңгыс дарга-ла чаңгыспар барын шупшуузун оөредир чүве ышкаш-тыр. Ымыраазок, чылап, селекке, пал, арыылап, пага... дээш чүүү чок дээр. Кандыг дипте чеде даглар, хемнер барын бага доктаадыр. Оода бистиң бөлүривис Копту, Бай-Сөөт хемнеруиң ады безин чок. Делегейниң кижилериң чүрттер айыбиле сагаар. Шак мынаң

кээр орта, кижи алаагын каар, баш дүүлээр чүве-дир—деп. Хитомтун мыйыг

—Ужуражып келгенивистиң бир дугаар хүүнделе мөңе бээр сүмелер: «оөренүүшкүн чаш» деп бо шыгажыл?—дээш сандайдаңнып олурган даяңмын түрю мөңем.

— Чок, чок, ооң. Чүвениң шынын чугаалап олур бис. Оөренир дээш чаңгыс сумуунуң чүге чапа бер дээр бис.—дээш, Хилээнчик «чүрттү» ыглаалыг тайбарды.

— Чаңгыс чер чүрттүт эш-тевинниң дыпта дээп — деп, Шыва-Топ база кирип берди.

—Оожурга, олур.

Ам ынчаар, катап олуруп алдым.

— Сээң мында оөренип чедип келгенин дээш, эртен чедип алдырар. Дээп—даа-ле Хилээнчик ыдыктаалдың шилде-арага үштүп келди.

— Сээң чүге оөренип шыдавайн турарың билдингир-дир—деп чугаалаңнанымның чаштызын оске кижиниң анаандан үнген үн кылдыр дыпта-дым. Бир билиримге, школада чедип келген Чечээмаанны дилеп маныап тур мен. Ооң дайынның ындыг бүтпес чоруувун дугайын уругнун кызыл аршыпга чугаалаар бодаавышы ол. Ынчалза-даа Чечээмаа уруглар өрээлинде болду.

Ол дүне элдеп-ээвин дүштер дүжеп, удуп чадап хондум.

Дүжүмде аңаа-бүрү ачыттанар коруп, оларны адап чадап, чөрбээнним, чорбаанын чеpлерде-даа азып-тонуп чоруур мен. Менден айтырган чүвени адап, харыдап чадап каарымга, бир-ле кижи йеңи надыр алдеп андара вдипкеп. Оттуп коримге, оруу баарында шалада чыдыр мен. Чөөнимде оөрүм үйлөнгөн аалчы.

— Чүү мындыг албыстыг кижи сен? Чугаалаңыр, оруу кыдыңга чыдып алгаш, аңдарлып-дүүлеңип шыпыраар. Аалыг кижи сен бе? Эмчилер

каичаа сени холуп каапкаптаңнып!

Чүвү-даа мыттаваан мен.

Даартазында Часкалмаанның ...ын коорин шоорту ыглаш туруттум. Уруг чүтле бозага артаары билек, холундан сегирип алдым.

— Часкал, сенээ чугаалаар чүгүлэ чүве бар. Шелээн ужуруңга ...

Уругга дүүнгү чүүлдү тоогуп бердим.

Чаштатпа мени дыпкып алгаш, каттырды. Ооң:

— Хилээнчиктиң чугаазын херекке алырың ол бе, ажыл? Хүшүрээвин! Оөренир дээш келген улус болганда, оөренип! Сен-даа шыдаар сен, ажыл, харын, мен коргуп тур мен. Шыдавайн баар иргн мен бе. Мөңе ооң оске бодал чок.

Уруг-биле ужуражып чугаалаңнып ...ын ...ын ...ын ... Кужур Часкалды аар, ол-ла болгай. Буруу үзелдиг дайынның талазында эвес. Ынчангаш сумуунуң активчи ...ылерининң бирээзи шын-дыр сен!

Август айның сөөлгү он ...ын үнүп келген. Мурнумда школага каш-ла кижи турган болзувусса, ам хүнүнүн-не кижилер немелиң турар апарган. Дыштавып, экскурсиялап, туристеп чораан сургууулдарның ...ын ...ын ...ын

Бүгү чурттарның пролетарийлери, каттыжыңар!

ШЫН

СЭКП Тыва обкомунуң, Тыва АССР-ниң Дээди Совединиң болгаш Министрлер Чөвүлелиниң органы

№ 159 (10756) | 1978 чылдың июль 9, воскресенье | 1925 чылдан чыгаашаттынган | Өртем 2 стр.

РСФСР-ниң Дээди Совединиң чыылдырар дугайында

РСФСР-НИҢ ДЭЭДИ СОВЕДИНИҢ ПРЕЗИДИУМУНУҢ ЧАРЛЫЫ

РСФСР-ниң Дээди Совединиң Президиумунуң доктаадыры болза:

Россияның Совет Федеративтиг Социалистиг Республиказының Дээди Совединиң тоскуу чыыжының сесси-сессиязын 1978 чылдың август 8-те Москва хоорайга чыылдырар.

РСФСР-ниң Дээди Совединиң Президиумунуң Даргазы
М. ЯСНОВ.

РСФСР-ниң Дээди Совединиң Президиумунуң Секретары
Х. НЕШКОВ.

Москва, 1978 чылдың июль 7.

Ужудуушкунда «Прогресс-2» деп чүүк сөөртүр автоматтыг транспорт корабли СЭТА-ның дыңнадыы

1978 чылдың июль 7-де Москвадан-биле 14 шак 26 минутада Совет Эвилелиниг «Прогресс-2» деп чүүк сөөртүр автоматтыг транспорт корабли салып үндүрген.

«Прогресс-2» корабльда салып үндүрген сорулгалары болза:

— орбитаның «Салют-6»—«Союз-29» бишкартынар комплексаның техникаларын-материалдарын доктаамалдаар;

— комплексте шинчедилээн агрегаттарга одаар чүүдүү болгаш ниске-бүрүү чүүлүг: дериглелерин, аппаратураларын болгаш экипаштың амыдырал чорудулгазын болгаш эртем шинчилелериниң база программаларын хандырар материалдарны, а оң ышкаш почта чедирери:

— чүгле сөөртүр автоматтыг чаа транспорт корабльниң конструкциязының келектерин, аппаратын системаларын болгаш дериглелерин улам ыдай хынап көөрү.

Телеметриктиг информацияның сан-түңү-биле алырга, «Прогресс-2» корабльдың бүгү системалары болур-чоруурубиле ажыддан чорууп.

Тыва АССР-ниң Министрлер Чөвүлелинде

ТАРАА, СИГЕН ШӨЛДЕРИН МАЛГА УРЕТПЕС

Республиканың Министрлер Чөвүлелиниң өдүр алдыгаш культураларны тараан шөлдерин малга чиртип, саза бастырары-биле демиселди күүтеделдер дугайында айтырыгны оралааның көрген. СЭКП-ниң Дээди Совединиң Президиумунуң 1956 чылдың январь 11-леги «Колхозтарда болгаш совхозтарда тараа шөлдерни малга чиртип, саза бастыргаш дээш харыысалга дугайында» Чарлыының негеледелерин улус депутаттарының район, хоорай, кожуу болгаш суур Советтери база районнарда кожуу ажыл-агый эргелелдерин, совхозтарның удуртуулары база күүседии турарын хүлээп алган доктаалга айыткан.

Ажыл-агыйларының хой назының чурттакылыг черлер чоогунда тарыгга шолдерни хөрүмнеттиниринге мөгүлделдерни организастаазын оок түңнелдирде тарааны малга чиртип, сиген шөлдерни болгаш сонгаттаан сигенчилерни малга саза бастырарын чорудуп турар. Шагаанда С. К. Тока аттыг, «Россия», «Бүрен» совхозтар, Дуржулга станциязы эрткен чылын шөлдерни малга саза бастырганындан улуг когарадга тавараннаан. Чамдык: ажыл-агыйлар да, оок иштинге «Үүлүг» «Найырал», «УТКА 25 чылы» «Ак Тургу», СЭКП-ниң 50 чылы аттыг совхозтарда болгаш ескерлээ ажыл-агыйларда таныгга шөлдерни, шөвалларны болгаш одуртукан шаңтарны бо чылын бүгү сагнаашкыларын, одаргы чорумал малдарга саза бастырып, чедип турар.

Чөвүлелиниң күүседиин дээш хамаарадыы чүүлдерде ярустургага органнарга кошкы бөстеттирер турар.

Кожуу ажыл-агыйын культураларын малга саза бастырып, чиртер чүүлдүн-биле шинчилиг демиселди чорудуп, тарыгга болгаш сиген шөлдерниң, ышкы одаарының болгаш бөстеткен мал чемеринең сорулгаларын күүседирер, чаага саза бастырыышкынга болдуралы дээш бүрүүзүг талаларын шагырып болгаш административтиг бо материалдыг харыысалганы удуртуп республиканың Министрлер Чөвүлели район, хоорай, кожуу болгаш суур Советтериниң күүсеелиннирлээн антаан.

Оок-биле ажыл-агыйын кожуу [illegible] чаага саза бастырганы хөй хөлүн харыысалгавыр дугайында тамылаар ажылын чон ортузунга чорударын, хүүдэлдарны оларгга тускайлап одаарларга надарамны организастаарын чүүлдүн. Ажыл-агый чүүлдүрүлерни малга саза бастырып, чиртикеп дээш когаралды тодарадыр болгаш оок документтиларын күргузар талазы-биле комиссиялары хоорай, кожуу Советтериниң тамаын түүлгүү үзүрүскү.

Кожуу ажыл-агый культураларын малга саза бастырып, чиртикеп дээш материалдарны натурага-биле Кожуу ажыл-агый министерстволуунга түңнеп көөр, шөлдерни малга саза бастырыны дээш бүрүүлүг кижилерге чер-чер Советтериниң салган штрафтарын тыртырар талазы-биле ажылды күүтелдирерин административтиг органнарга даасканы.

Кожуу ажыл-агый культураларын малга саза бастырып, чиртикеп дээш штрафтың хемчээлиниң дүрүмү Тыва АССР-ниң Дээди Совединиң Президиумунуң Чарлыын бүгээр дээш тааттынган чер-чер Советтериниң хамаатыларга Министрлер Чөвүлелиниң дыка-дыш тур. Чижээ, тарылга шөлдерниге, ышкы олурткан черлерге болгаш сарматтаан сигең чапкынга туттурган хойлар, хаванныр, быламаар үшүн— 2 руб. 50 коп. Мыйыстыг улуг бода малдың, чылгының төөлериниң бөш санынга—5 рубль; куштуң бөш санынга—50 коп; тарылга шөлдериниң транспорт-биле чоргаарыы дээш —10 рубль чедир штрафтаар [illegible] ышкы тавариглага штраф тооруунан түңү ийи катап улгаттыр.

Кожуу ажыл-агый культураларын болгаш мал чемин чиртикеп, саза бастырганы дээш штрафтарны улус дамчыштыраның хоорай, кожуу болгаш суур Советтери оңаар.

СЭКП-НИҢ XXV СЪЕЗДИЗИНИҢ ШИИТПИРЛЕРИН — АМЫДЫРАЛГА!

СОРУК КИИРДИ

Чөөкта чаа СЭКП Төп Комитединиң эзэлчеглиг Пленуму боор эртиеи болгай. Оок материалдарын, ылаңгыя СЭКП ТК-ның Чиңгине секретары Л. И. Брежневтиң «ССРЭ-ниң кадзэ ажыл-агыйын улам ыңай хөгжүдер дугайында» илеткелин солуннардан нончуп таныштым.

Бистиң партия болгаш Совет чазаавыстың кадзэ ажыл-агыйже деңгээлээ ынчээнгейни салып, ону улам ыңай хөгжүдериниң ерүктарын айтып турарынга мен—хөйжу кижи болганымза, эскерүүзүн ышнаш, көрүүр-дүр мен. Ол илеткелде мал ажылын хөгжүдеринге бурунгаар базымнар барын айтып, ниитиниң малының баш саны болгаш оок продуктулуунуң өскенин мурнуку чылдар-биле деңнеп көргүскинни тодаргай факт болур.

Мен «Ленинчи өрүн» совхозтуң хөйжузу мен. Ук ажылга 1959 чылдан бээр бижикем, күүнүм үндүрүп келдим. Арга-дурумнуганы хөөчүн эш-өөрден көрүп, шиңгээдип ап чор мен. Ам 450 баш дөтпе кадарып туоар мен. Олар сиңа-неңди ныш эштеп. Кыргылда, чууланы ам досстуң. Хүлээлгем—бир баштан-на өртүмээ-биле 2,5 кг дүң кыргып алыры чүве. Ам херек кырында өртүмээ-биле бир баштан үш килограмм дүмтү ап, хүлээлгем ажыр күүсеттим.

Көпту хөөниң бажыңга кыштаар кижи мен. Кыштагда чурттаар бажың-даа, хойга чылыг, деңгем намаз-даа бар. Солуп, сеткүүл чагылгаларывысты почтачы эккеп берип турар... Малды кыштан меңги аңырарда чайын, күзүн эки семирти кадарары чугула. Оок-биле чергелештир кышка мал чемин четчир кылдыр белетиеп эдыры — нел айтырыгларның бирээзи. Ол илеткелде «Мал ажылындан алыр дээн бүгү-ле чүүлдер — хей эът, сүт болгаш эскө-даа продуктулар — хамыктың мурнунда четчир мал чеминерииден, ылаңгыя янзы-бүрү болгаш бедик шыңарлыг чеммерден хамаарыыр» деп чугулалап айтып турарын малчын ижии мен тергиин шын дээрзин билир мен, ону бодуунуң практикамдан көрген мен. Ынчангаш мал чемин белетиээр ажылга идепкейлиг киржиринге белеп мен. Удаас сиген-шөрбиниг белетиээр база чугула кампанияже бистер—малчыннар бир деңниг кириптер бис. Чаа эрткен СЭКП ТК-ның июль Пленумунга чугаалашкан айтырыг малчын коммунист янзы мени база-ла чаагай ажыл-херектерже улам сорун киирди.

Б. БӨЛЗЕҢ,
хойжу,
Каа-Хем район.

СИГЕН КЕЗИЛДЕЗИ ЭГЕЛЭЭН

Тываның Кодзэ ажыл-агый дуржулга станциязының ишчилери ниитиниң малынга чем белетиелиниче массалыг-биле кирипкен. Сиген кезилдезин чогуур үезинде эки шыңарлыг чөрүдээ аңаа ажылдаар машина-техниканы бүрүн чегчелеп, септеп алганындан чөл хамаарыыр. Ынчангаш Дуржулга станциязының механизаторлары бо чугула кампанияга баш удур эки белетикенген.

Ниитиниң малынга чем белетиээр ажылда Владимир Федосеевич удуртукан звеновоу эскелерээн ылгалып, хүн бүрү планын 120—140 хуу күүседип турар. Механизаторлар Суге-Маадыр Ондар, Владимир Оюн олар планын 150—160 хуу күүседип, эскелерге үлегер-чижээн көргүзүп эгелээннер.

ЧУРУКТАРДА: звено удуртукчузу В. Федяев (үстүнде): мал чеминиң белетиелиниң үезинде.

В. КЛЕЙМЕННЫХТЫҢ сөзү болгаш фотозу.

ХОЙ КЫРГЫЛДАЗЫ

Кызыл районда «Х Үзүг хурал» совхозтуң хойжулары хой кыргыладазының чугула кампаниязында эвээш эвес чедиишкиннерни чедип алган. Бо хүннерге чедир ийи кыргыладан ыраттуунга ниитизи-биле 8658 хойну кыргып доозкап, оон 17.723 кг дүк алдынган. Совхозта 22 муң баш хойну кыргыыр, оон күргүнеге 72 хуунда дүктү дүмтүдү көргүскен. Ол дээрге бир баш хойга оналаттыр ортумаа-биле 2 кг ажыг болуп турар.

Совхоз төвүнде болгаш Тойдук деп черде тургустунган кыргылда пунктуларының дериглезин баш бурунгаар четчеңнеп болгаш кыргыскынга таныжымчалыг хайындарны тургузуп берген.

Пунктуларда ажылдап турар кижилериниң ажыл-херээн болгаш хандырылгазын партия, профсоюзтуң организацилары контролдуг алган, оларның культурлуг хандырылгазын база организастап турар. Кыргыкчыларның ортузунда болгаш пунктуларның аразында социалистиг чарыштың калбарткан. Оок негеледелер-биле мында ажылдап турарларны баш удур таныштырган болгаш түңнелин өй-ээде үлдүрүп турар.

Эрткен чедиң хонукта түс-түс кыргынчыларның ортузунда чарыштың тиилекчилерээн совхозта партком, профитилел ажылгаан комитеди түзүмнү көргеп. Төп кыргылда пунктуларда хой хачызы-биле кыргып турарларның аразындан хүнде-ле ортумаа-биле 30 чедир хойну кыргып ап келген. Калдаг Байыр-оол эки көргүзүүр болгаш, Хөгжүлдүг ажыл-агыйлар-биле кыргын турардан Галина Бичеоол, Оюн Мандалмаа, Кыргыс Аңыбаа олар мурнуку одуртуда чоруп турарлаа.

О. НАМЧЫЛАК.

СЭКП ТӨП КОМИТЕДИНДЕ БОЛГАШ ССРЭ-НИҢ МИНИСТРЛЕР ЧӨВҮЛЕЛИНДЕ

СЭКП ТК-ның Политбюро кежигүзү, ССРЭ-ниң Министрлер Чөвүлелиниң Даргазы А. Н. Косыгинге баштаткан Совет Эвилелиниң делегациязының 1978 чылдың июль 27—29-та Бухарестиге болган Экономиктиг Дуза-лажалга Чөвүлелиниң сессиязының XXXII хурааңга көөрүлелээн дүмбейинде СЭКП ТК-ның Политбюрозу болгаш ССРЭ-ниң Министрлер Чөвүлели үчүлелиниң чырык.

Социалистиг болгаш коммунистиг тургузуушукуга, оларның экономиказын чайгылыш чок кодуреринге, улустарның чаагай чорууп бедидерииниг, тайбыңы быжыглаарының эрге-ажыктарыгга бүгү талалыг каты ажылдаңнылганы чөп-дериглээ ажыл-дүмчээлиг чурттарның улам ыңай лепшитпелээн сессия база катап көргүскен.

Вьетнам Социалистиг Республиказы ЭДЧ-ге хүлээп алыр дугайында сессиянның чөптүг өттүүлүгүнүң шиитпирээн СЭКП ТК-ның Политбюрозу болгаш ССРЭ-ниң Министрлер Чөвүлели делегацияның үүр-дүмчээлиг чугула ажылдажылганы ажыл-агыйлыг оруктарының ажыдуңналыкчы чурттарның улам ыңай лепшитпелээн ажыл-агыйның кол айтырыгларыга чөгүмчилүг ажылдажылганы көрүп, ССРЭ-ниң Министрлер Чөвүлелиниң Председатели Алексей Николаевич Косыгинниң ССРЭ-ниң Министрлер Чөвүлелиниң Председатели Юмжагийн Цэдэнбалга, ССРЭ-ниң Министрлер Чөвүлелиниң Председатели Тодорин Живковка, ССРЭ-ниң Министрлер Чөвүлелиниң Председатели Фам Ван Донгга, ССРЭ-ниң Министрлер Чөвүлелиниң Председатели Николае Чаушескуга, ССРЭ-ниң Министрлер Чөвүлелиниң Председатели Фидель Кастрога, ССРЭ-ниң Министрлер Чөвүлелиниң Председатели Кайсон Фомивиңге, ССРЭ-ниң Министрлер Чөвүлелиниң Председатели Вилли Штоф-ка, ССРЭ-ниң Министрлер Чөвүлелиниң Председатели Вальтер Ульбрихтиге, ССРЭ-ниң Министрлер Чөвүлелиниң Председатели Эдвард Терлецкиге, ССРЭ-ниң Министрлер Чөвүлелиниң Председатели Густав Гусакка, ССРЭ-ниң Министрлер Чөвүлелиниң Председатели Янош Кадарга, ССРЭ-ниң Министрлер Чөвүлелиниң Председатели Вилли Штоф-ка

«БАЛЫК ЦЕГИНИҢ» КУРЛАВЫРЛАРЫ

Ноябрь 9-да Дальнегорск шәһәрендә болгаш хемнерде, суг шыгнамырларында болгаш хөлбектерде ажылдап турар хөй санныг [illegible] ол. Балык эйнеден улам нәвүдәдир талазыдан [illegible] СССР-ниң балык ажыл-агыйының Кол эргелевиниң нә-ээжиниң Н. Бабаяевтен СЭТА-ның корреспондентизи дилээн.

— СЭКП-ниң XXV съезизиниң шиитчилеринге [illegible] бистиң ажырның ажыл-ишчилери онгу беш чылда [illegible] тутчын болгаш роңдуруп каан-даа балык бүдүрүлгэ [illegible]. Ишкинивис тус [illegible] пирис балык тывыжын. 1980 чылда 6,2 миллион центнер чедирер дээш сорулга салдыгаш. Ол дээрге ыяа [illegible] улуг өзүлде-дир. Чүге дээрге чүткен беш чылда бизим балык чыгаашы 4—5 миллион центнерден нәвүдээйи тургаш болгай.

Балык өстүрериниң ажылын эң 150 бүдүрүлгелерге чорудуп турар. Ыгаңгыр Ангара-Ленийниң болгаш Азовтуң бассейнчеринде балык [illegible] Сибирьниң болгаш Ыраның Чөөм чүктүң балык курлавырын нәвүдедириге ол улуг ужур-дузалыг.

Түс черлерниң суг хөлбектерин чогумчалыг эжыглазары ол аварга кол курлавыйны бээр. Ында ажыглап болур чүүлдер хөй

КАМГАЛАЛДА ХӨЛДЕР

Бистиң чуртуң бүдүрүлгэ [illegible] чедирер үлүг-дерек [illegible] БАМ-га хамаатыр [illegible] Сибирь сагындырган [illegible]

Сэки райониниң сигнээдилер [illegible] ажылдарынга, [illegible] чорудуп турар. Ында [illegible] Ам-даа четче сеткер [illegible] Сеткерлерниң бир сигей кезер 34 машинаның 6-зы ам-даа болуп аввес. Ам хей сигей кезер «Барлык» совхозта бар 11 траль-берниң чүгле 5-и болуп, [illegible] Ам-даа сигей кезер машина-техниканы бүрүн четчеп, сеткил алгынындан кол хамаарыжыр. Райониң бо талаалы-биле байдал ханыгыл? Июль 1-де чедис-биле [illegible] ажыглаашкыннар ам-даа четче сеткер болуптулар. Сеткеткенде бар сигей кезер 34 машинаның 6-зы ам-даа болуп аввес. Ам хей сигей кезер «Барлык» совхозта бар 11 траль-берниң чүгле 5-и болуп, [illegible]

Дүвүренчиг медээ

УЕ НЕГЕП ТУР

Барыын-Хемчик район[illegible] машина четчер чал чемин бодеткеп талаалы-биле ажылдарны чорудуп турлар. [illegible] «Дон-1-резин» совхоз Ажаа чоогунда сигээ [illegible]

Сэки райониу сигнээдилер [illegible] ажылдарынга, [illegible] үеэринде ажылдар машина-техниканың, механизмнерниң санын тодарыкан. Ында-биле райониа сигей кезер 10 механизаттаан бригадалар, 30 звеногга 450 ажыг кижи ажыглаар. Оларның 300 хирези хөй-биле сигей кезер. Оон аргада 300 ажыг кижиниң [illegible] будулгеге черлериниң хаажы тудуруп планнаан. Сигээ [illegible] «Хемчик» совхозтарда эки чорукчан. Оларга арнык кезектерни чегирип-биле бетиккен.

Сеткил [illegible] чорудуп үеэниле эки шымарымыг чорудары ажаа ажылдар машина-техниканы бүрүн четчеп, сеткил алгынындан кол хамаарыжыр. Райониа бо талаалы-биле байдал ханыгыл? Июль 1-де чедис-биле ажыглаашкыннар ам-даа четче сеткер болуптулар. Сеткеткенде бар сигей кезер 34 машинаның 6-зы ам-даа болуп аввес. Ам хей сигей кезер «Барлык» совхозта бар 11 траль-берниң чүгле 5-и болуп, [illegible] «Хемчик» совхозтарда эки чорукчан. Оларга арнык кезектерни чегирип-биле бетиккен.

Сеткил [illegible] чорудуп үеэниле эки шымарымыг чорудары ажаа ажылдар машина-техниканы бүрүн четчеп, сеткил алгынындан кол хамаарыжыр. Райониа бо талаалы-биле байдал ханыгыл? Июль 1-де чедис-биле ажыглаашкыннар ам-даа четче сеткер болуптулар. Сеткеткенде бар сигей кезер 34 машинаның 6-зы ам-даа болуп аввес. Ам хей сигей кезер «Барлык» совхозта бар 11 траль-берниң чүгле 5-и болуп, [illegible]

Х. МОНГУШ.

Аныяктарның Бүгү-делегей

фестивалының делегады

МАКТАЛДЫГ

Он чылдың чүрүмүнде Сүт-Хөл совхозтуң ажыл-ишчилериниң [illegible] Ол чамдыкчы [illegible] Виктор Сүктер-оолдуң [illegible] Ол чаа [illegible] Виктор Сүктер-оолдуң [illegible] Ол [illegible] Виктор Сүктер-оолдуң [illegible] Ол [illegible] Виктор Сүктер-оолдуң [illegible] Ол

Совет демократия

СОВЕТ КОНСТИТУЦИЯНЫҢ САЛГАЛДЫЫ БОЛГАШ ХӨГЖҮЛДЕЛИИ

М. А. ЯСНОВ,
РСФСР-ниң Дээди Совединиң Президиумунуң Даргазы

Бо чылдың июль 10-да бирги совет Конституциязы хүлээл алгандан бээр бо чыл болур. Ол Конституция Октябрьдың социалистиг Улуг революциязының хөөлүлгүдүн бызыглаан болган хөй националдыг социалистиг чүрттүн күрүне тургузуунуң үнелеттирээн болган Автономлуг республикаларның, автономнуг областарның 1978 чылдың июньда хүлээл алганы-биле чечиндыкшаан саңыраңгай социалдыг-политикалыг болган күрүне тургузуун конституция ёзугаар дөвирлеп тургузар ажыл доозулгаш.

1977 чылдың октябрьда хүлээл алдыган СССР-ниң Үнделиг Хөөлүлүнүң Хөөлүлүүда-даа, бо чылдың апрель — июньда хүлээл алдынгылаан бүгү он беш эвилел республикаларның болган чаңгыс автономнуг республикаларның, областарның башкаруг органнарының депутуттарының Советтериниң сорулгалы — ажыл чок коммунистиг нийтилелди тургузары болур, ында пиитилеттинген коммунистиг ботбашкарылгазы хөгжүүрө дең бирги Конституциянның киирилде кезээнде чүтээдип турар.

Салгалдыг болгаш хөгжүлделиг чорукчуг шинчиниң эрге-чагырганының демократтыг-дылгазында оңза иле көстүп турар. «...Советтерде каттышкан улус — күрүнеги башкарар ужуругуг киживилер ол-дур» деп В. И. Ленин социалистиг Советтерниң социалистиг күрүнениң үнделгизин кылдыр чайгылыш чок бадыткан келген.

Бирги Конституция өткөөн 1977 чылдың ноябрьда СССР-ниң Үнделиг Хөөлүлүнүң чергелиг сессиязында бодунуң чүүлдүг ажыл-агыйын кылдыр сагындырган Ленинниң дыка-даа чугаазын ёзугаар, Конституция — бистиң чүрттүвүстүң үе-үеде ажыл-агыйының, ооң сорулгаларының, ажыл-чорукчуг шинчиниң үнелиг чүүлдүг чорудулгазының, ооң хөгжүлделиниң ниитилелдиң ажыл-агый

Чылы-бүрү МЕДЭЭЛЕР

ТУДУГЖУ ОТРЯДТА

Келир үениң тудугжулары, Кызылдың автобуру техникумунуң тудугжу отрядының дайынчылары Хайыракан суурга ажылдап эгелээ-ле ийи ай чедип турар. Олар бо үениң дургузунда чаа столовааны, ниити чуртталга бажыңын тутканы болгаш чаа тудугнуң чер ажылдарын кылып эгелээннер.

Отрядтың хөөзүмен дайынчылары туттунган бажыңнарның шеверлеп ажылдарын кылып турарлар. Оларның шалыны, ажылга бердингени ооладоп дудавайн турар.

Тудугжу отрядтың дайынчыларының хөй иези ам чер ажылдарында хаара туттунган. Чамдык хүннерде дунаагай изиг, өскелериннең чаашынныг-даа болгулаар. Ынчалза-даа командир Владимир Кочегинниң болгаш комиссар Валерий Фесенконуң билдилиг удуртуп турарынзан дайынчылар планныг даалгазын ажыр күүседип турарлар.

Автобуруң техникумунуң «Тудугжу» отрядының дайынчылары боттарынга онаашнан ажылды күүсаа бетинзе кылып доскаш. келир өөредилге чылыынче сеткил сергек кирерлер.

СЛЁТ БОЛГАН

Чоомга чаа Кызыл районнуң төвү Каа-Хем суурнуң чоогунга бистиң республиканың аныяк туристеминиң XXV слёду болуп эртнеп. Анаа Тываның 250, Ленинградтың 25 өөреникчилери киришпеп.

Черниң уг-шиин тывар талазы-биле ниити командалар аразынга бирги черни Кызылдың № 4. ийигизин —Чалаананың № 1. үшкүзүн Бии-Хемниң Арыгаан школалары чаалап алганнар.

Туристчи копаларда шапытынтаашыннарны ажып эртер талазы-биле маргылдаа база ол слёт үезинде болган. Анаа орукту 9 минута 35 секунда дургузунда эрткеш. Таңдының командазы бирги черни эзелеп.

«ДАМЫРАК»

«Тываның аныяктары» солуннуң чанында тургустунган «Дамырак» чечен чогаал болгумунуң киржикчилериниң бижээн чогаалдарының чыындызы «Дамырак» деп ат-биле чыыынче үнген. Ону А. А. Даржай редакторлаан.

Ук чыындыда киргеп чогаалдарның жанрлары янзыбүрү. Шүлүктер, шүлүглелдер болгаш проза чогаалы кол черни эзелеп турар. Оон авторларынга чогаадыкчы ажылдакчылар, ажылчыннар, башкылар, студентилер эзээ кандыг-даа мергежилдиң кижилери бар. Ук болгум тургустунганындан бээр эртнеп дөрт чылының дургузунда чогаал бижииринге сундулуг аныяктарны тып, оларның талантызын остуреринге идиг бергенин ук чыындыны хереглилээр.

(Бистиң корр.)

БИЛЗЕК

Рассказ

Ооң сиген көзер, машинаар дөмей чүүлдүң чүүлүнде чүүлдүң чүүлүнде көрүп ижип-дир мен. Оолдакай эңгер-тыдым апаага бөгү уруун дериир дөш, сеңээ чаңгыс дөмейнге од ыяк будуктадыр, Оңу даайы дарган Маңгыстай сөөп бергеш чүве болгай Харын бо черниң ишти-дээ албадым... Шыпаа-ла даайы ашак улустуң чагыын ыглып бергеш, хөлеңнин ынчаарыынча деп чүве чүтээлевес киижи. Чагыг бергеш улустуң боттарының «бергеш билзе болдуп каар. Ол шагда Самбуу даайының кылган ажылдарының үнезинде аътты хандыкпай болган, нок торгу тоннарлыг болуп, ол черниң прокурору бүгү полицейлериниң тараалыкпан, чүге дээрге, ол ыры боттары дерээн бандиттер анаргап. Олар хөй чылдар ишкарыңа участокка эккеп үштеп, «чимдиишкин» кылып дөш бажыңнарже чаза тавадып кирип, «аныыл чок чорууп хандырарыг» дээп, улустан акша-көпеек дилеп, хулээр үшүн келген. Оларның дүүсеадыгы-биле кандыынар Аңгаалар кутталы ишкеп. Самбуу ирей сеспилиңде таа-бээ, өөредилериниң уран чаңгыраан дөмей-сөөлгөн солдар кыстарны ирей тарга, мүрөөзүн сөңдээш таварылаан уругга ында дыталаан. Сактырга ону бир черге чыртеңдээ ыпшаш, «Черле аяннаар моол. Тыва төп база дыка тараалыг. Сөлөөлүүр ынчуг билзектиг-даа Моңгүн Сиген бо шагда ховартаан чүве болгай. Хөрөөн шаандагы өгбелериниң-ле эдп боор ийин оң» -деп болдап ораап, урутчуң билзээн төптаң көрүп ораап, хөөрүпеп. кырганның чүрээ чым дээп. Орта чоор бе?! Спөңда ораан урутчуң салаалында биляк залдан кайнап тада кестүр ийик. Ынчалза-даа Самбуу ирейни хөөрүпеп бир ниижи шенектиниң дег серт дөш, ол ыяап урутчуң аршыпче төптаң көрген. Сыгыр Кырганның хөлзөп-деңгээлиниден, холдары сөөпкөөнинге-бодуу дерээнге келген.

Урутчуң ады-нөлээнын билир эвес, бир-ле кырган ирей ышкаш болзун, «Чырык Бажы» совхозтуң үстүнде ажылдаан. Ооң ыяш хаяа ай тырарындан база-ла сезиглеп. Сактырга улус каразый боор ышкаш.

...Сөөлүңде Өөрүдеп Кызылче автобустаа чоруп ора. Чадаанага Самбуу ирейниң чанында олутка бир кадай киижи ыглып алган. «Чырык Бажы» совхозтуң ажылдакчы-биле ышкаш. Ооң ыяш хаяа ай. тырарындан база-ла сезиглеп. Сактырга улус каразый боор ышкаш.

— Бо Чадаанга үнүүрөөр сен дер-бе? — деп, Самбуу ирей ооң аътчазын.

— Чо-ок. Чырганыдан . мен ийик.

Ооң ыяш чок ораап:

— Оо... Силерниң черде Барыын кожуунун Олөймаа кадай бандыг чүрттап чор-ирги? —деп, дүштүра карак сонгурган антыргап.

— Кайы, демги Самбуу шээ Өлөймаа бе? Од, бөлбайпаан, ол харын. Барыын кожуундан келген киижи болгай Хөөкүйүү, чүгээр эки сеткилдиг чораан чүве ийин. Бурунгу чылче күүш чорта берди. Аныяавыстаа-на кады чүрүпеп, өлөрүнү келеп улус бис. Сөөлүңде барып-барып ... ...

Бүгү чурттарның пролетарийлери, каттыжыңар!

ШЫН

СЭКП Тыва обкомунуң, Тыва АССР-ниң Дээди Совединиң болгаш Министрлер Чөвүлелиниң органы

№ 160 (10757) | 1978 чылдың июль 11, вторник | 1925 чылдан чедип-чыдыпкаш | Өртээ 2 боо.

Ажаап алышкынның магадылалы

Харьков областа «Ленинчи оруу» колхозунуң бо чылгы ажаап алышкынына дириг бүгү механизаторларынга үлүс депутаттарының кедээ Совединиң инициативазын болгаш бүргүзүп турганы шенеп парчыттырган чыдыпкан. Бо дараалакчыда механизаторларның түр бөгүде тараа ажыттарын дүмчүүлээр. Шенеп интернатының болгаш өскүлей чорук чаражаалдарның гостиницазының чорукчулаан өдүрүлүг болгуза ханмышаар.

СЭКП ТК-ның июль Пленумунуң материалдары — областтың тараажыларының кичээнгейинин төвүнде. Дыка хей колхозтар болгаш совхозтар бо чылдың үш чылларының даалгаларын доллуг болган ажыр күүседир дээш мөгүүнүң ажаап хүлээлгелерин эде кирүп турар.

(СЭТА-ның хаар).

«ПРОГРЕСС-2» ЧУЪК ТРАНСПОРТ КОРАБЛИН «САЛЮТ-6» — «СОЮЗ-29» КОМПЛЕКС-БИЛЕ ТУДУШТУРГАН СЭТА-НЫҢ ДЫҢНАДЫЫ

1978 чылдың июль 9-та Москванымы-биле 15 шак 59 минута турда «Прогресс-24» автоматтыг чүүл транспорт кораблин башкарылгалыг «Салют-6» — «Союз-29» артем комплекси-биле тудуштурарын бөгүдээнгирде.

Автоматтыг чүүк кораблиниң орбитада башкарылгалыг комплекске шимчедикчи тургузуглардан кузар өзээр чүүлдү, дериг-черектерни, хаалганың аажылдар, чүрттээрикче, орнун шаңчыдарының чорударының эргелеп чорукчы аппаратураның болгаш материалдарны, а ол ышкаш почтаны чедире бергени.

Космос аппараттарының бот-бодуун диилеминиң, чоокшулажыкчыларын база түүлүүрүн радио-техниктиг хереселдерни болгаш саналга-бодалга тургузуглавының дузазы-биле автоматтыг бөгүдээнгирген. Транспорт кораблиниң «Салют-6» өттүнчизинден ажыктап кедээнде тургускан тудуштурулга бодалгаларны тудуштүргүн.

Башкарылгалыг комплекстиң экипажы — космонавтылар Коваленок болгаш Иванченков чоокшулап кээримниң болгаш түүлүүрүнүң чорудулгаларының хайгаараал болгаш контролдаан.

Экипаж ужуглашкынның программазының дүүшүүт чаңчылдың бөгүүнде эккелген чүүктерни дажыглап киирер, а транспорт кораблиниң — ажыглап каапкан дериг-хереселдерни киирер. Станцияның шимчедикчи тургузугларынче одаар чүүлдү кударын ужудуушкунну башкарар төптен берген бөмбанды, а ол ышкаш экипажтың боорн командазы өзүүлер күүседир.

Ажылдарны доозкан соонда орбитада эртем-шинчилел комплекизинден «Прогресс-2» корабль адырлыр. Корабль атмосферазынга бүгүй кадарыкче киреп, сгорээнин ааш.

Геофизиктиг информацияны болгаш экипажтың аппаратторлун өзүүлер алырга, орбитада «Салют-6» станция, башкарылгалыг «Союз-29» корабль болгаш «Прогресс-2» автоматтыг транспорт корабли кирип турар космос комплекизинин бүгү борт системалары чогумчалыг ажылдан турар. Космонавтылар Коваленоктуң болгаш Иванченковтуң казыныын байлалы эки

«Прогресс-2» дээр автоматтыг чүүк кораблиниң дүмейлеп күүседип турар хандырылганың транспорт операциялары эртеп болгаш улус ажыл-агыйының эрте-ажыктарынга орбитадан чаңчылдыг «Салют — Land» комплекстүүлүн идепкейлиг болгаш ажыктыг ажыглаарының хуусаалдарын уздып турар.

Орбитада станцияларның хандырылга системаларын тургускаш болгаш чедишкинниг шенеп турарны (шиңе бүгүүлгалыг болгаш автоматтыг чүүк кораблдери кирип . . . тур) болза совет космос эртемининң болгаш техниканың улуг чедишкинин, дыка хей эртем, конструктор коллективтериниң болгаш бүдүүлге организацияларының мааднырлыг күш-ажылының түңнели болур.

Даштыкыда

СОЦИАЛИСТИГ ДЕМОКРАТИЯНЫҢ ТИИЛЕЛГЕЗИ

СЭКП ТК-ның июль Пленумунуң болгаш ССРЭ-ниң Дээди Совединиң тоску сессиязының түңнелдеринден тайылбырлаарын даштыкы пардалга уламчылап турар. Бүгү совет улустуң чаңгыс ай чүүлдүгүлүшкүнүн алган. СЭКП ТК-ның Чиңгине секретары Л. И. Брежневтиң Ленинград областа шелемчилеп социалистиг кодээ ажыл-агыйны хөгжүдүр политиканың болгаш Совет күрүнениң политикалының болгаш практиктиг ажыл-чорудулгазының бүгү талазы-биле шинчилеп, Барлың чүктүң чамдык болгузуглериниң совет айтыышкынын төлээзи болгаш депутаттарының Верховный Совединиң сессиязынга бергени күштер дээшкүүрүн үрээринче Совет Эвилеп чүткүп турар дээр дугаайында чүүлдүүр бөгүдээнгирген деп демдеглеп турар.

Июль Пленумунуң болдунуң доктаалынга айыткан ном сорулгазы болза, совет кодээ ажыл-агыйының бүгү талазы, диижиктиг хөгжүдүрүн болгаш доозкан бүгү адырларының ССРЭ-ниң чурттакпы чоокшулажыкчыларының эки-ажыктарын ажыглаарын ажыктаар, чеңсектелиишкиннерни эдерээ будуурерин сокпадыр, чеңсектерни дужуурер аргаларын оон иштинде совет-америк чугаалажыкчыларының таалалдарын ортадажыр турар деп Венгрияның «Мепсабадшаг» солуну ажыктаан.

Совет Эвилеминиң дээшкү харылзааларынга ном черии ажыл-агыйының политиказының болгаш Барлың чүктүң чамдык бөгүдээнгирген «Правда» солуну бижээн. Бо күрүнелер-биле бүгү талаатыг харылзаалардың хөгжүдүрүнче бөгүүнүң черченин кичээнгейин ССРЭ утпаларын турар деп ол-ла солуу ажыктаан.

Кремльге сессияга совет күрүнениң чүгаалы стратегтиг чеңсектерни кызыгаарлаар хемчеглер дугаайында АКШ-биле чаа дугуржулганы чарымнына Совет делегациязының күүседир бөгүдээнгирген чүүлдүн үрээринче Совет Эвилеми чүткүп турар деп демдеглеп турар.

Делегейге дүшкүүрүг чорукту чаамырыдыпар деп турээн турган, ССРЭ-ниң адрезинге хамаарышпаан кижилер чаңгыс шугуулдашкыннерни аңыглап алган, чеңсектелиишкиннерни эдерээ будуурерин сокпадыр, чеңсектерни дужуурер аргаларын оон иштинде совет-америк чугаалажыкчыларының таалалдарын ортадажыр турар деп Венгрияның «Мепсабадшаг» солуну ажыктаан.

Совет Эвилеминиң дээшкү харылзааларынга ном черии ажыл-агыйының политиказының болгаш Барлың чүктүң чамдык бөгүдээнгирген «Правда» солуну бижээн. Бо күрүнелер-биле бүгү талаатыг харылзаалардың хөгжүдүрүнче бөгүүнүң черченин кичээнгейин ССРЭ утпаларын турар деп ол-ла солуу ажыктаан.

Кремльге сессияга совет күрүнениң чүгаалы стратегтиг чеңсектерни кызыгаарлаар хемчеглер дугаайында АКШ-биле чаа дугуржулганы чарымнына Совет делегациязының күүседир бөгүдээнгирген чүүлдүн үрээринче Совет Эвилеми чүткүп турар деп демдеглеп турар. ССРЭ-ниң Министрлер Чөвүлелиниң дугаайында чаа хөгжүлүүн үлегерлиг болгаш ооң ажыл-агыйының эрте-ажыктарынга орбитадан чаңчылдыг «Салют — Land» комплекстүүлүн идепкейлиг болгаш ажыктыг ажыглаарының хуусаалдарын уздып турар.

Орбитада станцияларның хандырылга системаларын тургускаш болгаш чедишкинниг шенеп турарны (шиңе бүгүүлгалыг болгаш автоматтыг чүүк кораблдери кирип . . . тур) болза совет космос эртемининң болгаш техниканың улуг чедишкинин, дыка хей эртем, конструктор коллективтериниң болгаш бүдүүлге организацияларының мааднырлыг күш-ажылының түңнели болур.

ПАРТИЯНЫҢ ПЛАНЫ — ЧОННУҢ ПЛАНЫ

УЛАМ СОРУК КИРГЕШ...

СЭКП ТК-ның июль Пленумунуң шиитпирлерин, Пленумга «ССРЭ-ниң кодээ ажыл-агыйын улам ыңай хөгжүдүр дугаайында» СЭКП Төп Комитединиң Чиңгине секретары эш Л. И. Брежневтиң илеткелин номчуп танышкаш, төөгүлүг документилерни сеткилиниң хамыыдыңдан чүүлдүгүнүн деткип тур мен.

Коммунист кижи болганымда кодээ ажыл-агыйны улам ыңай хөгжүдүрүнүң херээже киржип, ооңгу беш чылдың үшүү, шаңгыы чылы — 1978 чылда кодээ ажыл-агый ишчилериниң социалистиг чарыжынга киришкеш, бедиткен хүлээлгени алган мен. Таңды районда «Революцияның чалыыжы» совхозтуң хөнжүүзү, Ленин, Октябрь Революциязы орденнериниң эдилекчизи Иван Петрович Сафоновту база бистиң совхозтуң Чодураалы-Сайыр бригадазында Өктек-оол Борбашкымович Монгушту чарышка кыйгырган, төрүүр 100 хой бүргүзүүге оналаттым 130 хураганны алырын хүлээнгеш, алды айлар түңнели-биле хүлээгеде айыттынган чүргейны 141 хураган кылдыр күүсеттим.

Ажыл херекке чедишкин ыяап-ла турар. Ону быжыглаашаан, чедишкинге улам-на чедишкин дээш ажылдаар чорук кижи бүргүзүүнү ыдыктыг, эът-ханындан түдүш херээ болур. Ыяланган партия Төп Комитединиң июль Пленумунуң шиитпирлеринге улам сорук кирбишаан, күш-ажылчы бүрүүгаар базымнар дээш ажылдаарымны база катап бадыткадым.

Л. ООРЖАК,
Чөөн-Хемчикте «Алдын Маадыр» совхозтуң хойжуу, Тыва АССР-ниң алдарлыг малчыны, Күш-ажылдың Кызыл Тук орденниң эдилекчизи.

ӨӨРҮП ТУР БИС

Совет кижилериң чаагай чоруу дээш Коммунистиг партиявыс, Совет чазакты ада сагыш салымшкынынга сеткилиниң хамыыдыңдан эрүүн четтиртеннии илередир сөстерии безин тывары берге-дир. Бо хире магалыг үеде аас-кежиктиг чүрттап чор бис.

СЭКП ТК-ның сентябрь Пленумуу тооктө чаа болуп эрткен «ССРЭ-ниң кодээ ажыл-агыйын улам ыңай хөгжүдүр дугаайында» СЭКП ТК-ның Чиңгине секретары эш Л. И. Брежневтиң илеткелин хаңы сонуургал-биле номчуп таныштым.

Шынап-ла, партияның амгы аграр политиказының эгезин салган СЭКП ТК-ның март (1965 ч.) Пленумундан бээр кодээ ажыл-агыйны улам ыңай хөгжүдүрүнүң политиказын бистиң партиявыс, чеңсемес чорудун келген. А июль Пленумунга 13 чыл дургузунда чедип алган чедишкиннеривисти дээ түңнээр-дир.

Кодээ ажыл-агыйны улам ыңай хөгжүдүрүнүң херээже капитал тудугунуң улуг ужуурдузунда демдеглеваашаан, СЭКП ТК-ның Чиңгине секретары эш Л. И. Брежневтиң: «Кодээге тудугну хөгжүдүр дугаайында сагыш салыкшкын партиявыстың аграр политиказының эң кол чүгүла тудуш кезээ апарган» — деп чугаалаанынга улам сорук кирдиниве.

Улуг-Хем районнуң кодээ тудугжулары чонну чурттатка бажыңнарны, культура амыдыралдың оске-дээ тудуглары-биле хандырар дээш база кылымак ажылдап турарлар. Ылаңгыя «Күш-ажылдың хостуу» совхозтуң Торгалыг 8 чыл школазының чанында чаа тудугну 586 дугаарлыг мехколонналың тудугжулары эки шыпарлыг кылып доозуп турар.

Мехколоннаның Светлана Сандаңмаа, Валентина Хертек болгаш оон даа оске шеверлекчи кыстарының ленинг кылымак ажыл-ишин мактаарыы оорунчуг-дур. Тудугжуларның буянныг ниитиниң ачызын да ортумак школалыг болганывыска өөрүп тур бис.

М. УВАНЧАК,
Улуг-Хем район.

СЭКП-НИҢ XXV СЪЕЗДИЗИНИҢ ШИИТПИРЛЕРИН — АМЫДЫРАЛГА!

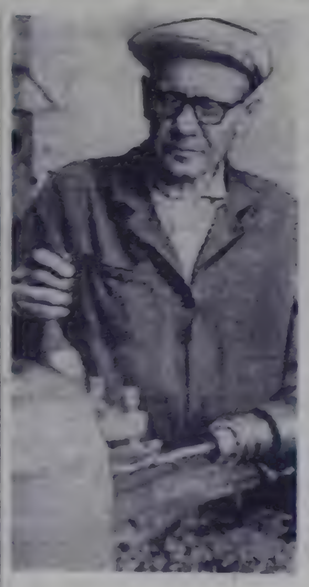

Ак-Довуракта автотранспорт будурулгезинде алдыгы рейстилиг тонаар. СЭКП ленинг гүнү Николай Романович Рубинов ай планын дооскаан. 115—120 хуу күүседип турар. Ол кобиленлиг металлдык «ССРЭ-ниң автотранспортунуң болгаш чазагалыг оруктарының тергиинин» деп хөрек демдээниң эдилекчилээн, коммунистиг күш-ажылдың шылыңчызы.

ЧУРУКТА: И. Рубинов.

Евгений Иванович Кувдельский автосентелге заводунуң эптедге негинде слесарь. Ол машина кабинин сентеп кылып турар. Июнь аннын планын Е. Кувдельский 106 хуу күүсеткен. Ам ол 1980 чылдың март аңнын үлүүнде ажылдап турар.

ЧУРУКТА: коммунистиг күш-ажылдың шылыңчызы Е. И. Кувдельский.

В. ДОҢГАКТЫҢ фотолары.

ПЛАНЫН АЖЫРГАН

Барыын-Хемчик районнуң «Шекпээр» совхозтуң Сут-Кежа сут-бараан фермазының коллективи (эргелекчизи К. Ооржак) бо чылдың биргии чартыында күрүнеге 129 тонна сут дүүлэр планын хуусаа бетинде күүсеткен. Саалакчылар ам планга немей 25 тонна сүттү күрүнеге дужаарын хүлээгеннер.

Пленнуң ажылдарында

• • •

Бии-Хем районнуң совхозтарының сут-бараан фермаларының коллективтери ниитиин-биле күрүнеге сут садарының чартык чыл планын чедишкинниг күүсеткен. Олар белеткеп пунктуларывыга 28 мүң ажыг тонна сүттү дужаагаан.

Ажыл-агыйлардан «Оон» совхоз ол талазы-биле онаалазын бир ай бурунгаар ажыр күүсеткен. «Хадын» «Саян» совхозтарның ажылчыларын сүттү күрүнеге база-ла чартык чыл планындан ажыр дужаагаан.

ТЕМПИНИ ДУРГЕДЕДИР

Кызыл районнуң «Х Улуг хүрээ» совхозата хой кыргыдаам бо хүннерде түзүктеп турар. Совхозка кыргылда июнь 1-де эгелээн. Бо арагызда ним кыргылда пунктузунга 13711 хойну кыргаан, 206 тонна дүктү алган.

Тойлукта кыргылда пунктузунда (эргелекчизи С. Кызыл-оол) ажылды шалыпкын, шыпарлыг кылдыр чорудуп турар. Ынаа 27 кодан хойнуң 43 коданын кыптып доозкан.

Кыргыкчылар ажылды бедик шыпарлыг кылдыр дүргеп доозуп жүүн, социалистиг чарышты калбартыкан. Хол хачызы-биле кыргып турар Оюн Мандалаа 204 хойну кыргып, 240 кг дүктү дужаан, чарышка биргии черии эглээш, 20 рубль-биле шаңнаткан. Нинги кыргылда пунктузунга — Галина Бичө-оол эң хей хойну кыргаан, чарышка нинги черии ап, 15 рубль-биле шаңнаткан.

Кыргылданың темпизин ам-даа соонгу болуп турар. Кыргыкчылар эвээш, ажылды эрте-түн орай эгелээр. Кыргылданың темпизин дүргедедир дүүлүн чидиринг болдурбас, күрүнеге дүк садарының планын күүсеидир дээш, совхозтуң директоразының дэмитир хемчеглерин алыры негеттинип турар.

М. БАГАЛДАЙ,
Кызыл район.

ЩКОЛАЧЫЛАРНЫҢ ҮЛҮҮ

Аксы-Барлык — «Барлык» совхозтуң улуг салбыры. Салбырның ажыл-ишчилери бо чылын 120 тонна будук-бүүр белеткээр хүлээлгеш алган. Олар июнь 27-ден эгелеп бүдүк-бүүр белеткелинче киришпээр.

Будук-бүүр белеткээриниң калбырда ортумак школаның 5—7 класстарының өөренниктери идепкейлиг киржип, 79 кижи 4 звено болуп алган ажылдап турар. Амгы үеде будук-бүүр белеткекчилеринден Барлык арымнан 25 тонна, будук-бүүрүнү белеткээш, совхозтуң төп шанында сөөртүп эглээн. Оон ыт Одуп-бүүрүнү шайла ток-биле ажыглаар портеге кууп-ла дөмей белеткээр.

Трактористер Сарыглар Бирбээ-оол, Хомушка Белекмаа олар белеткээн Одуп-бүүрүнү уштелээ чок уламчылап, сөөртүп, хүн нормазын доктаамал 100—110 хүү күүсеткеп келген. Будук-бүүр белеткээр ажыглаанын бригадирин Хомушка Бичө-оол машина, техниканы камнаар болгуун, техниканың айыыл чок чоруун база будук-бүүрүнү чыыр белеткеп ууле оны шевергин, нуттунуг кылырын, бойдуус байлап чемгелалынын дүгээжээ тайылбыр ажылын өөренчилерге кылып турар. Будук-бүүр белеткээр өөренчилер Сергей Хертек, Лена Монгуш, Оля Сарыглар, Ранда Саая, Галя Кужугет, Аля Сарыглар олар хүн нормазын доктаамал ажыр күүсеидип, ярс-кежик ажылдаанар. Оларның багланы өөренчилерни чүүлдүгүлүп, мынары үш. Будук-бүүр белеткээриниң ниитиз 15-ке доозар өөренчилер.

Т. САРЫГЛАР.

ДЕРАЖНО: ТЫВА ЭКИ ТУРАЧЫЛАРНЫ КЕЗЭЭ-МӨҢГЕДЕ УТПАС!

ЧУРУКТА: колхоз будуруглезиниң хоюшунары болгаш социалистиг чарыштың тиилекчилери.

В. АНАТЮКТУҢ фотозы.

САННАР, ФАКТЫЛАР

● Деражно — амгы үениң культурлуг сууру. Ында 500 от-буледе 1600 ажыг кижи чурттап турар.

● Суурда «Сантанов» колхоз болгаш мал семиртир «Деражно» совхоз бар. «Сельхозтехника» салбыры, ямыдырал хандырыла комбинады, харылзаа салбыры, телефон станциязы, Культура башкыңы, өйн уруглар садыгы даш оон-даа өске культура ямыдыралдың аза-бай черлери ажылдап турар.

● Суурда үе заводунуң, ажыл-агый черинии ылган продукциязыңа областың чурттакчылыг бүтү суурлары ап турар.

● Деражно — амгы үеде бүрүң-биле чалгайжыды түттүнген. Суурнуң чурттакчылары газеты болгаш сут дамчыдылгаашы ажыглап турар.

● Ровно областа эң эки дээш спорт комплекстериниң бирээзи бо суурда ажылдап турар.

● «Сантанов» колхоз бедик оруулгалыг ажыл-агый. 1977 чылда ол 600 мун рубльдиң арыг оруглазын алган. Тараа культураларының дүжүктүрү 1950 чылда бир гектарга онааштыр 10 центнер турган болза ам 25—30 центнер чедип турар.

РЕВОЛЮСЧУ, ДАЙЫНЧЫ, КУШ-АЖЫЛЧЫ АЛДАР

ИЮЛЬ, № 6 (77)

ЧЕЧЕКТЕЛГЕН СУУРУВУС

Тыва эки турачылар ам биске кээр болза. Деражво суурну танывас боорлар. Дайын соонда чылдарда ол магалыгта чүүктелип сайзырай.

Чаанның магалыг чаагай үези. Колхозтарның тараа шөлдеринде чаагай дүжүт саглап чыдыр бижип ягаан. Комбайнер кезек погаан арга-арыг тараа болгаш сигей кээр шөлдерни долгандыр хаажылап алган турар. Ол аъргаларның арозы-биле батпан шапкын Горынь хемниң эриинде бистиң суурувус турар. Суурувустуң агар-тыр чүгайлаан бажыңнары, бүтү Украинада ышкаш, күнзоректеп келирге, хүн карааңга чайыннанып кестүр.

Суурнуң боду-даа, оон чурттакчыларының-даа өзүп сайзырап орар. Улус депутаттарының Деражво суур Советиниң күүскому кодаанның чурттакчыларының материалдыг болгаш культурлуг амыдыралын эки-лер даш болдунар-ла хемчеглерни ап турар. Суур Советинде 35 депутат бар, олар улус ажыл-агыйының янзы-бүрү аныралырында ажылдап, оон-биле сырый харылзаалыг тудуп турар. Деражвонуң чурттакчылары оң төлептиг кижилерни боттарының депутаттарынга сонгуп алган. Олар төрээн суурнуң экономиказын улам дөгжүдер, чурттакчы чонну, ыяшты өөрүп орар болгалдың кижилерин Төрээн чуртка бердинген чорукка, совет патриотизмге болгаш пролетарлы интернационализмге кижизидер даш чүткүлдүг ажылдап турарлар.

Депутаттар саанчы Мария Григорьевна Онсейлүк, биб. диотека ажыдаачызы Лидия Сергеевна Мотчук, харылзаачы Анатолий Исаакович Возняк, башкы Галина Никитична Киселева, звичи Николай Иванович Сенив болган оонда өскелер дөй-ынаптының ажыл, амыдыралынга идепкейлиг киржип турарлар.

Деражвонуң үдектүр болган модза ажыл-агый будуруглезин шапкын хөгжүп орар. «Сантаново» колхозтуң тараа культураларының дүжүүдү, ынаптының малының продуктулуг чоруу чыл келген тудуш бодип турар. Суурда үлетпүр будуруглелерга эвээш эвес. Үс заводу эртеп чыдыш 6,4 миллион рубльдиң продукциязын бүдүрген. Бо чыдың 7 миллион рубльдиң продукциязын сайгарар даш хүнзөлге эки күүсеттинип турар. «Сельхозтехника» салбырының коллективи планның онаалдаларын болгаш бедиткен хүзөзагелелерин база-ла чедиишкиниг боттандырып турар. Бистеңиш ажыл-агый черн бар. Бо коллектив арга-ыяшты өртеп камгалаар, янзы-бүрү ыяштарны тарып өстүрер хүзөзагеленг. Ынчаарга оон цехтеры чонуң калбак хереглединиң бараанарын болгаш ыяштан урап шевер белек аймак түүлдерни будуруп турар. Ол түүлдерни дашпыкы чурттар бээп үнеп, хөй чагыгларны киирип турар.

Мал семиртир «Деражво» совхозтуң ажыдыынары чыл санында 250 тоннадан эвээш эвес эки шынарлыг эътти күүрнеге садып турар.

Суурнуң чурттакчыларының амыдырал хандырылгазы доктаамал эжиктеп орар. Эрткен чылын амыдырал хандырылга комбинады чонга 35 мун рубльдиң өчы-дузалаан чедирген. Ону Советтиң чурттакчы чонунуң кижи санынга үлей алыр болза, бир кижиге-де 14 рубль онаажып турар. Бо дээрге Россия Федерациязында бедик көргүзүлгеге хамаарыжыр. Суурнуң садыг, хаалтына черлериниң ышкаш база-да эки. Ынчангаш бош чылдың планын хуусаа бетинде күүседиринниң бүзүреллиг магадылалы бистеңиш бар апарган.

Деражво суурнуң чурттакчылары, бистериниң ад-ниө чоргаарланыр чүүлдүүзө — ортумаа школавыс болур. Ону чыл санында хөй оолдакка дамчып турер. Оларның хамдыктарын төрээн суурунда ажылдап артып хаан турар. Бистеңиш школавыстың доосканнардан Каминский философия эртемнериниң кандидады, Моттуп химия эртемнериниң кандидады, Столярчук медицина эртемнериниң кандидады бээгин.

Тыва эки турачыларның хоташкан суурувус — Деражвонуң амгы байдалын чүүлдээргө мындыг-дыр. А кылыр деп планнап турар ажылынавыс коңчуг улуг. Школа назыны четпээн 140 урут турар комбинат, чаа поликлиника даш оон-даа өске улуг объектилер ажыглалга кирер.

Бүтү чурттуң ниөзө черлеринде ышкаш, Деражвонуң чурттакчылары Совет Конституциязының алдын хереглеринниң адаанда авс-кежиктиг чурттап чоруурлар. Кайы хире улуг аар-бергедерге, ажыг-шүжүгте таварыштыр чораашаа, бо чаагай амыдыралды чедип алганывысты бистер кажан-даа үттпас бис. Фашист эжелекчилерден бистерни хостажып алган ыраакы Тываның кайгамчык өрес оолдар, кыстарының база бүтү тыва чонуң дугайын бистер кажан-даа үттпас бис. Ынчангаш бистиң суурда орнукшуткан 13 тыва оолдуң хөөрелериниң кырында дириг чечектер үргүлүг тыдар. Бодувустуң суурувустуң чурттакчыларындан 27 кижи Төрээн чурттуң хостелгазы даш амы-тыныш бергеш.

Социалистиг Ада-чурттувустуң хостелгазы даш өлген дайынчыларның чыртыкталы турасказалын Деражвонуң чопучуң келир үедеги салгаалдеры-да үттпас. А бистериниң ол дайынчыларга хамаарыштыр хаңы хүндүтпелиристиг ылгыглээшкини болза коммунизм тургузуушкунунга боттарының толептиг саналынгыдыышты киириштиргериниз ол болур.

Тыванның бүтү чонунга, эки турачыларывыска ниит байырлы чедирдиниз.

Ф. БУЯНК.
суур Советиниң күүсекомунуң даргазы.

Бо арынны тыва эки турачыларның хоташканы Деражно суурнуң бөгүнгү ажыл-амыдыралынга тураскаадып үндүрген. Эргим эки турачылар! Деражнонуң чурттакчылары канчаар-даа аажок улуг изиг байырны силерге чедирбишаан, кайда чурттап, кандыг ажылдап чоруурларын сонуургап турар. Ол дугайын «Шынга» бижип көрүңер. Силерниң чагааларыңарны Деражнонуң чурттакчыларынга дамчыдып бээр.

ДЕРАЖНО БО ХҮННЕРДЕ

ЧУРУКТА: суурнуң ортумак школазы.

ЧУРУКТА: арга-ыяш ажыл-агый черинии будуруге цеги.

ЧУРУКТА: суурнуң эмнелге черя.

Бо арынны Ровно областың Костополь район-чуна, умун турар «Червоный промінь» сөлүнүүң ажыл-ишчилери бижип кыскан.

АДЫ ЧОК ТЕЙЖИГЕШКЕ...

Өске суур чанында
Ады чок тейжигешке...

Бо ырны телевиденно ааз радио дамчыштыр ырлай бээрге, мөң нараамга Пенькин деп үеран хутор коступ келир. Бистиң хутор деп чугаалаар чүвениз каш бөрбак бажыңдыр ийин. Ынчан мен Пеньки хуторга чурттап турдум. Пеньки биле Деражвонуң арасында ады чок тейжигеш бар чүве, ол ам-даа бар. Тыва эки турачыларын фашистер-биле оң баштайгы тулчуушкуну маңаа болган.

—Январьның соок эртени. Дүне хар быскаанаан, бистер элээдә оолдар эртежик бажыңларывыстан үнүүлеп келгилээн, бажыңнарывыс булуларында кыстына берген турган бис. Кедээвисте аърга ишкинден аъттар улустарның шапкылажып органын хевертеп көрүп кагдывыс. Хуторга бичии уруглар, чөнүк кыргаңнардан өске улус бар эвес. Баштай немецтер деп бодадывыс, ужа-тура дезис, маңнаңнаа-ла кагдывыс. Өөрүмүүн та кайызы хая көрүнүп, маңнап орган чүве ыйнаан.

— Бистиң улузувус-тур! Кызыл-шериглер-дир — деп алгы дыңнадым. Доктаай берген бис. Хүрең арынныг, чол даксымаар сынныг шериглер шапкылажып чедип келдилер. Бертеңгиде беш-адырлыг, Оларның командирь-ле боор, кырлаң хазайлыг кижи орустан чугаалай берди:

— Тыва улус-тур бис. Ыраккы Тывадан келгеш. Ынчангаш силер бе? Школада өөренмейн турар силер бе? Ажырбас оң, дайынның оңадаш чоруттуларывыска өөренип ийиндер силер. Дайынның кайда камгаланып алганын чугаалап бериңер.

Бистиң улуг кижилеривис орус чугаа дыңнаш, оон-моон четкилеп келгеннер. Немецтериң турар черлерин олар дыңнычыларга чугаалап бергеннер. Дайынчылар боттарывын араларында чугаалашкан соонда, аттанырынга, оңаа-ла болдулар. Олар дөө ыры четпейн чорда, боолап эгеледи Тыва дайынчыларывыстың коңаалыг-сагыш чүве. Немецтер боолай бээрге, бистер, шынап-за, оңгар, чоогга өөренип чүве ыйнаан.

Ийи таланың аткылажыштыры диңмиреп-ле турган. Элээн үе эртип, чүреткериниз дүргедээри намдай бээрге, тулчуп турган дайынчыларывыстың ырыңнаа соонда станоктуг боолары турган. Оларның чамдыктары кээ дүшкеш, ол дөвээр турбас-даа болду. Дайынчылар аътгарын муныпкаш, тейжигештин ийи талазынаан «Ураалаң» киритилер. Дайын Деражвоже ажаарлап эгелээн, тыва дайынчыларывыс оларны ызырты сүргеш чоруптулар.

Тулчуушкунуң ниө-ниө ырай бээрге, улуг, биче кижилер тейжигеш ырыңга үне бердивис. Тулчуушкун болган чер чоргунчуг-да киидир ээгүген. Олүрүмнүг кижилер аътгар, чүүрә боолаткан терелер ында-ында чыгымлаар. Долгандыр хан-чин, кара дөвие чер...

Мээң ачам бо бүгүнү көрүп-көрүп, эш-өөрүм нел деп алгаш, көөрдер кастырып эгеледи. Бистер, 14—15 харлыг оолдар дөө черни шаптылажып турдувус.

Бо дайынчыларывыстың мөчүүн соолунде, Тиилелгениң 2-чыл оон таварыштыр Деражно суурга апкарып, ажы-дүүмә төөрүнге салган чүве.

Совет улустарның ыяңмалы бузулбас бижыг. Ыраккы Тыванның оолдар, кыстары бистә хостажып эки тура-биле келгеш, Тиилелгениң дерээнге боттарының үлүүн киирген-дир деп чүвечи улгадып келгешхандыр болаар апарган мен. Оттуйлаан ам школаларга чугаалап чоруур мен.

М. ВОЙЦЕШКО.

КЕЧИЛ-ООЛ АТТЫГ ШАҢНАЛ

Бистиң «Сантанов» колхозтуң бөштээр черн, партия организациязы ажыл-агыйның ажыл-ишчилериниң оруктуунга социалистиг чарыштың материалдыг болгаш моральдыг идик берипкиннерин чыл санында чаартып, эде ажылдап кылып турар.

Ынчалыг болгаштың бистә чыл бүрүзүнде үргүлчүлеп турар чарыш бар. Ол—саанчыларның аразында уламчылап турар Кечил-оол аттыг шаңнал дээш чарыш. Бистиң суурувусту хостажкан эрес-дидим тыва дайынчыларның командириниң адыбиле адаан бо чарышка бирги черни алыры саанчы бүрүзүнге эң улуг алдар болгаш хүндүткел болур. Чыл дургузунда инек санындан эң хөй сүт саап алган кижи ол шаңналга чедер.

Чыл эгезинден бээр амгы үеге чедир колхозтуң саанчыларының мурнуку одуруунда үш саанчы—Лидия Данилевич, Галина Грищук, Екатерина Каминская олар чоруп турар. Оларның кайызы мурнаарын дээрезинде [illegible]. Эрткен беш айларда оларның кижи бүрүзү бир инекке онааштыр 1640 кг сүттү саппган.

Мээң көргүзүүм олардан дудавас. Чарыжывыс түнелги келир чылдың [illegible] кыстүү келир.

М. ОВДЕЙЧУК,
саанчы.

КЫСКА ТАЙЫЛБЫР

Деражно—Украин ССР-ниң Ровно областының Костополь районунда суур. Бо суурнуң төөгүзү солуун. Ол 1274 чылда үнделгеттингеп. Маңаа тараачыннарның байларга удур тура халыышкыны каш улаа болуп турган.

Совет эрге-чагырга 1918 чылдың январьда тургустунган. Оон соонда политкарның эжелелиниң адаанга кирген.

1939 чылда Совет эрге-чагырга катап тургустунган.

Ада-чурттуң Улуг дайынында суурнуң чурттакчыларының 75 кижи тулчуп чоруан, олдан хөй улус партизан отрядтарынга турган. Фашистиг эжелекчилер суурну барык бүрүнү-биле үреглеп ортүктеп.

1944 чылдың январь 30—31-ниң хүнүнде тыва эки турачылар, өске совет дайынчылар-биле кады суурну хостанган.

Деражвонуң чурттакчылары февраль 1-ги [illegible] кыштыр чылдың демдеглеп турар.

Деражно—1960 чылга чедир район төвү турган. Ол эм-ниө суурну каттыштырган болза Совет төвү болуп турар.

МААДЫР ЧОРУКТУҢ ҮЛЕГЕР-ЧИЖЭЭ

Ийи дакпыр орденниг Совет Тыва бистиң Деражно суурувустан 7 ууң ам ажыт ырык черде турар. Ынчангаш болзажок бистиң аразыта харылзалаар, черниң ырак-чоогундан хамаарылга чоокка улам быжыглыг турар.

Тываның эрес-дидим оолдар, кыстарының фашистиг эжелекчилер-биле оң баштай бистиң суурувуска сегирикшп алганын, оларны хүнүмбба ышкаш чылче [illegible] ашкынын, ала-огбелеринге фашистерниң дарлалыдан хостап алганын бистер, динмек сагыш-тың [illegible] билип алган бис.

Маадыр капитан Кечил-оолдуң командылаан эскадронну маңаа болган тулчуушкунга чидиргилиг болган. Элээн каш тыва дайынчылар бистиң бо черниверге неазымөнгеде артып калган. Оларның хөөрүн вончуг каминг ажаап-карактап чоруур бис.

Деражвонуң ортумак школазының өөренчилери тыва эки турачыларның аргыен дайынчы оруун кан чыл улаштыр сонуургап көрүп, тодарадып келгеп. Тыва дайынчыларның Ровно хоорайдың болгаш Украинаның барының талазында 80 хире чурттачылыг черлерин хосташканын тодарадып алган бис. Оон аңгыда ССРЭ-ниң Дээди Советиниң Президиумунуң Чарлыын ёлүүлер 67 дайынчының ордендер болган медальдар-биле шаңнаткаңы, 135 кижиниң Тываның орден, медальдарын алганы биске билединип турар.

Бистиң школавыстың доосказ болган доңгуулда турар кижилерге, моон соңгаар маңаа өөренип ыяр бичии чаштарга-да эки турачы эскадронуң командири Кечил-оолдуң, оон ораалакчызы Байысхалаанның, медициналыг сестразы Кыргыс Норжуң угбайның, Сат Бурзегейниң, Оюн Сенгиниң болган оон-даа өскелерниң эрес-маадырлыг чоруу неазе-ле уттундурбас болуп артып калыр.

Чүге дээрге школавыска келген баштайгы хүнүвүсте башкыларывыс бистерни тыва эки турачыларга тураскаадыкан музей-биле таныштырып, оларның дүтээйн чугаалаан бээри чаңчыл болгаш. Бо чаагай чаңчыл ёвагалдан салгалче уламчылап, совет улустарның ыяш-дүүмә пайыралын бызыктырып чоруур.

Е. ЯРОШИК,
өөреникчи.

КӨДЭЭ АЖЫЛ-АГЫЙНЫҢ УЛАМ ЫҢАЙ КӨДҮРЛҮҮШКҮНҮНЧЕ

(Төнчүүг. Эгеэн 1-гн арыда).

Бүгү талалыг механизастаашкынның болган черин химизастаарының бала челорастаарының үлдезининге кодэо ажыа-агый бүдүрүлгезин интенсификастаары амгы үе-чадала партилың аграр политиказынга ноа угланымнының болуп артар дээрин Пленум онаалаш демдеглээн. Чаа беш чылда кодэо ажыл-агыйның эң чугула бүгү культураларын ажылдап чыларының комплекстиг механизастаашкынын доозар болган мал ажылын механизастаарының децелин эң бедик чадоже кодүрер сорулганы салган. Чыл санында минералдыг чемшчидилгелер бээрин 135—140 миллион тонна, мал чемнине пемелдерин 7 миллион тонна чедирер. Кодэо ажыл-агыйның ажыгладыг черлерин челорастаарын хөгжүдүрүнге чаа-чаа улут бурунгаар бызымнарын кылыр апаар.

Мал ажылын, ылаптың эът бүдүрериң улам дүрген хөгжүдүрининг сорулгазы амгы үеде бирги чергенинг айтырыгы кылыр салдынып турар. Мал чемнинин бүдүрулгезин үлдезинип-биле экижилеринче, чоокку чылларда мал чемин бүдүрининг талазы-биле түскайыктан бедик индустриалдыг аарыны тургузарынче Пленум кыйсыргап.

Тараа бүдүрери кодэо ажыл-агыйга биезги хевээр-ле ажылдың төлөпчы участогу боюн артнан даярап Пленумга ондалаш демдеглээн. Чедип алдынган чедишкинчилерни бызыглап база хөгжүлери, тараа бүдүрер талазы-биле бо беш чылдың даалгаларын ажыр күүседирип, а оң бирги беш чылда тараа культураларының дүжүттүрүн чүртке бир гектардан-на өртүмээ-биле 20 центнер чедирерин чугула. Чиңге-тараапты, кырлыг-караны, кок-тараапы өстүрүп база кукурузаны тараа кылыр ажылдап кылырынче улуг кичээнгейни салыр херек. Тарымал төөруктү, чигир сөөкаанны, хөөреннин, ылангыя оон нарын үлаамныг сорттарын, картофельын, поганы, кат-чимисти болган чер ажылының оскө-даа продукциязының бүдүрерин болган күрүлеге саларын ковуктедирип эрежөк чугула. Өстүрөгеп дүжүттүн чедирилин эвээжеттир база хереклекчиге бир продукциянын бедик шывары дээш идепкейлиг демиселди чорудар херек.

Кодэо ажыл-агый экономиказының, продукция бүдүрерининг ажыктың бедиерининг болган бот-үнелиг чиңгедириниң, а ол ышкат агроүлетпүр комплекизиниң алырлар аразында экономиктиг харылзааларың сайгырангайжыларының айтырыгларын боттарының киизэнгейнин төнүнге тургузарлыр ССРЭ-ниң Министрлер Чөвүлелиниге, ССРЭ-ниң Күрөлзынга, ССРЭ-ниң Кодэо ажыл-агый министерствозунга, а ол ышкат чер-черде партия, совет болган кодэо ажыл-агый организацияларының, ажыл-агыйлар аразының конференциязының идепкейлиг хөгжүдүп, ону план ёзугаар, бодамчалыг боттандырар херек.

Кодэо ажыл-агыйда калбак интенсификацияның, ажаа салымшкыннарың озуп турарының байдаалдарында колхозтарның болган совхозтарның ажылының ажыктың болган шыпарын бедиерди улам-на чугула болуп турар. Ажыл-агыйның бүгү звеноларының адаамдан үетүнге чедир камналга болган хумагалаа дээш, продукцияның бот-үнезин чиңгедири дээш, күш-ажылдың бүдүрүкчүлүүн бүгү талаалыг бедиерин дээш шудургу демиселди калбартыр, ажыл-агыйның эвес, үетчеглекчи чорударының төнүлүнге чедир үзүткээр херек. Партияның стратегтиг лозуну—ажыктыг чорук болган шыпар дээш демиргел — кодэо ажыл-агыйның бүгү ажыл-ишчилериниң, бо адыр-биле холбаалыг бүгү ажылдакчыларының дайынчы лозуну болган турар үзүүлүг.

Кодэоге эртем-техниктиг дешилгенин дүргедедириниң шинтирлиг фактыларының бирээзи эртем-шинчиледдериниң ажыктың бедиерининь эргежөк чугулазынче Пленум киизэнгейин углавдырган. Кодэо ажыл-агыйның мурпунда салдынган сорулгаларны боттандырарыпта эртемниң ролюн улам ыңай бедидеп оон чаагылыш чок кодүрлүүшкүнүнге улуг үзүр-дузалыг болур.

Кодэо сууларны чаагайжыды чаарты тудуп тургузарынып, чүртүлгелиг ыяның ажыктың бедиерининь гөөрөөн чыл эгезинде бедик үүлөлгелерни ап, Чагаага дүштүр хемчээлерни ажылдап ышкаш, оларны боттуг ажыл-биле быжыглаадап. А партия хооркому алдынган үүлөлгелериниң күүседези дээш удурткучулардан болган шаңнарлардан чогүүр нөөлдө салбаан, организациялардан болган политиссалыг ажыл четпес чоруттуүп келген.

Моол түңелиинде продукция бүдүрериниң планын 6 сангарының планның 5-бүдүрүдүн күүседеэн. Ыламгыя пивоваль, балыг заводтары, «Тувдет кезектерэ» комбинат дээш бөгөө ажыладан Элегес-Аксының түүйбу заводу планның чедип шыдаваан. Шыдыг бүдүрүлгелериң багай ажыл-ыдан хөөрөй социалистиг үүлөлгелериниң чамдык көргүүлеринь күүсетпээн. Автотранспортуун ажаа турар чоруу, доора чоруктарга ажылаттыларың олал-ондакка таварыкты хаяа эвес. Чолаачылар оргулунда ажылдың чедишкиннерин ковуктедип, ажылче эзирик үнер тоорутар эвээш эвес.

Плетколчи болган сапал бергенниер хоорайның садыг, амыдырал хандырыга, коммунал ажыл-агый бүдүрүлгелериниде социалистиг чаршы талазы-биле чамдык эки чүүлдер бар-даа болза, четчистер болган ажылаттынмайн турар курлавырлар бар дээрин

Хоорайның партия анчиниң хуралы СЭКП Калининградтың хооркомунуң Чагаага хөлбөөшкү ыяның ажылының дуганында СЭКП ТК-ның докладынга бүдүрүү үүлөлгелер партия сайгарып киргеш, түскэ докладтаал түзээп алгаш. Тос Комитеттиң от докладның ажыл-херекке удурткага бодүрбүшаан, амыдырапга бот тапшырарын ылгал айыткан.

ЧАРЫШТЫ БОТТУГ УДУРТУР

Кызыл хоорайның партия активиниң хуралынга таңгер чыл эгезинде бедик үүлөлгелерни ап, Чагаага дүштүр хемчээлерни ажылдап ышкаш, оларны боттуг ажыл-биле быжыглаадап. А партия хооркому алдынган үүлөлгелериниң күүседези дээш удурткучулардан болган шаңнарлардан чогүүр нөөлдө салбаан, организациялардан болган политиссалыг ажыл четпес чоруттуүп келген.

Моол түңелиинде продукция бүдүрериниң планын 6 сангарының планның 5-бүдүрүдүн күүседеэн. Ыламгыя пивоваль, балыг заводтары, «Тувдет кезектерэ» комбинат дээш бөгөө ажыладан Элегес-Аксының түүйбу заводу планның чедип шыдаваан. Шыдыг бүдүрүлгелериң багай ажыл-ыдан хөөрөй социалистиг үүлөлгелериниң чамдык көргүүлеринь күүсетпээн. Автотранспортуун ажаа турар чоруу, доора чоруктарга ажылаттыларың олал-ондакка таварыкты хаяа эвес. Чолаачылар оргулунда ажылдың чедишкиннерни ковуктедип, ажылче эзирик үнер тоорутар эвээш эвес.

Плетколчи болган сапал бергенниер хоорайның садыг, амыдырал хандырыга, коммунал ажыл-агый бүдүрүлгелериниде социалистиг чаршы талазы-биле чамдык эки чүүлдер бар-даа болза, четчистер болган ажылаттынмайн турар курлавырлар бар дээрин

Хоорайның партия анчиниң хуралы СЭКП Калининградтың хооркомунуң Чагаага хөлбөөшкү ыяның ажылының дуганында СЭКП ТК-ның докладынга бүдүрүү үүлөлгелер партия сайгарып киргеш, түскэ докладтаал түзээп алгаш. Тос Комитеттиң от докладның ажыл-херекке удурткага бодүрбүшаан, амыдырапга бот тапшырарын ылгал айыткан.

Кызыл хоорайның партия активиниң хуралынга СЭКП ТК-ның, ССРЭ-ниң Министрлер Чөвүлелиниң, ВЦСПС-тиң болган ВЛКСМ ТК-ның «1978 чылдың ылаңы доодур болган ажыр күүседир дээш социалистиг чарышты калбартыр база бүдүрүлгениң ажыктың болгат ажылдың шыпарын бедиер дээш демиселди күштелирер дугайында» Чагаагында салдынган сорулгаларны күүседир талазы биле СЭКП-ниң Калининградтың хооркомунуң организакчы болган политиктиг ажылының дугайында» СЭКП Тос Комитединиң докладынга үүлөлгер хоорайның партия организациязының сорулгаларының дугайын чүгээлээткен. Бо талазы-биле кастелдя СЭКП Кызыл хооркомунуң бирги секретары А. И. Пожидаев кылган.

Чүртүүн бүдүркүү күштерин улам дүрген хөгжүдүр дугайында докладтаал сагыш сагбышкаан. Бистин партияның социал-экономиктиг ёзугаарлаңгыр кичээнгейни үлдаңдырып турар. Оон тодаргай хөрөнгө СЭКП ТК-ның чоокталы июль Пленуму болган Эң Д. И. Брежневтиң пленумунда болган Пленумның докладынга үүлөлгер кодэо ажыл-агыйның ыңай ук докладта тодаргай докладтаган, чаңгыс ёзугаарлаңгыр үүлөлгер болган айыткыган сорулгалар Кызыл хоорайның партия организациязының бүдүүү-биле хамаарыжыр болган социалистиг чарышты удурткуун моон СЭКП хооркомунуң, партия организациязының бүдүүү-биле ажыктың үе дыгдаал бөлүүр удурткулга болур дээрин демдеглээн.

Бирги чартык чылдың түңнелерин ТК-ның төөгелелиниң дүүштүр аналитиг коргеш, плеткелчи болган сапал бергеи эптер-планнар болган хүрөлгелер күүседелиниң чамдык эки түңнелер бар дээрин демдеглээн. Үлетпүр продукциязың январь — июньда сайгарарының планы 1653 хуу күүседеттинип, планның ажыр 1568 мүң рубльдин, а үүлөлгедеп ажыр 120 мүң рубльдин сайгартыган. Күш-ажылдың бүдүрүмүлүү 100,4 хуу болган. Транспорт, садыг, коммунал болган ажыдырал хандырыга ажылдакчылары чартык чылда алган хүлээлгелерин күүсеткеп. Тускэ черлерге бир кижиге ончаштыр ажылдап кылышкынның хүлээлгедеп ажыргаа, чурттарга тудуун ажылгага күүсеттингеп.

Кав-Хем разреза, ДБК завозу, сит заводу, сайгарылга базазы, «Сельхозтехниканың» Кызылда каттыжылышкының бөстүнү мөөгөр-дээ чүртке чылда эки ажылдаан. Будүрүүге планның күүсеткеннин түрген бүдүрүлгелериниң тапы кызырылган. Оң болза партия организацияларының, бүдүрүлгелер удурткучуларының ажыктың ёзугаарлаңгыр, бүдүрүлгелер планның ажыр күүседеттинип, партия, профсоюл, комсомол организацияларының, социалистиг чарышты удурткучуг чогүүр кичээнгей салып келгенинин түңнели болган.

«Кожалыпта хөөдүлеттың чоокка» ажылдар деп киигырыгже 31 будүрүүге болган организация, 103 участок, цех, бригада, звено кирген. Чамдык будүрүлгелер болган цехтер, бригадалар, ээлеглер прогул бөөдүрбее дээш моралдыг болган материалдыг шудургу эвес боттандырын турар деп, плеткелчи болган сапал бергеиер демдеглээн. Шинчаагаш оларның чамдыызы бөйдалды эки чылдың иргүүлер дээш планнарны бичеледир чоруктар-биле ажыктың турар.

Күш-ажылчы коллективтерде социалистиг дүжүттүрүүнү күүседеткеп ыяаан обкомнуң комиссиязы чамдык эптерниң СЭКП ТК-ның декабрь (1977 ч.) Пленумунуң шинтирлеринден эп Л. И. Брежневтиң Сибирьдың болгаш Ыракым Чөөл чүктүң райондарынга чораат, берген ажылтыкшынныңдан болгаш сумелериндеп чогүүр түңнелерде ам-даа чедир кылбазының демдеглеген. Чамдык ажылдың

Бөгүн—Моолга улусчу революцияның тиилээн хүну

МООЛДУҢ ХЕРЭЭЖЕННЕРИ

1921 чылда Моолга улустуң революциязы тиилээн, июль 11-де Ургага (ам Улан-Батор) улусчу чазактың эрге-чагырыгга киргенин чарлаан. Чон Моолдун эраттың революсчу намының удурткулгазы-биле, Совет Эвилелиниң ажы-дүңмалышкы дүзэламчызынга даянгаш, социализм тургузуушкунунче кирипкен. Дарлаадан хостаалган моол хөөрөөжен кижиниң социализм тургузуушкунучуда ролюнүң болгаш туружунуң дугайын бо чүүлде чугаалап турар.

МАР-ның хамаатызы үзүр чүүлдүүн. Кол эргелеп — «Миаттың» коллективи АН-24 самолёттуң ийиги үжудукчуу Түменжаргадын Сумьяга үдүр чедиишкин дээш чылыг байыр чедирген—ол чүүлтүн аграр шинтмаарынга «бөлүйлээ» чилион километрни арткен. Моол шинтмаарынга ажыдыны байдалын социализм үлезининбиле аскертин, политика, экономика болган хөй-ниити амыдыралга хөрөнгө кижиниң долгуу-биле дең эргелинин ханызырганын ол болуушкун будүрелзин-биле хөрөнгөлеп турар.

Үдүс эрге-чагыргазының үезинде хөрээжөнниер боттары база еске шинчилиг апарган. Бизилерни, марксизм-ленинизге үзел-боолдалы чедип алган, олар салган сорулгаларын чедип алыр дээш улам-на идепкейлиг, чүткүүдүг апарганнар. Оон бир чижээ—Т. Сумьяның кызымнаа-зыр. Марина Поповичиниң үлегер-чижээн эдергеш, доорге «чыакшый бергеш» Сумья өөренип-ааш, фармацевтика фабрикезинге ыглаллаада турган. болдунун күзел-сагыжын чангыс-даа шак ишкинге утпайн чорааан. Ол күзел ДОСААФ клубунга боттанып эргелеп. Аныяк ыяс үжудукчуун теориязын өөренип, парашюттуг ыглап турган. оон соонда ЯК-18-ке эң-не баштай дооржө кылыйтын тиген. Бүгү эртемнер талазы-биле тергиин билигилерни коргүүсее-даа, урутында чүртталганың болган культура-амыдыралдың байдалын экижилериниң хөрээ партия, совет, профзвилел организациларының, ажыл-агый органнарының ыңчаштейнинн шаңнын эргелээнин үе иеген турар. «Бөгүн айтырыг түгээ мынчаар тургустунуп турар: кодэо ажыл-ишчилериң чүртталга болган амыдырал херегледелерин, улам өзүп турар культураар иеттелериң хандырар дугайында ажыл-агый органнарының удуртукчулары, партия комитеттери, совет болгаш профзвилел организары бүдүрүлгениң хөгжүлеп-даа эвээш эвес сагыш салыр ужурлуг» деп, Пленумга эң Л. И. Брежнев чугаалаан.

Кодэо ажыл-агыйны улам ыңай кодүрериниң чаа үе-чадалында партийзи удуртулганың улам бедик дециели масселаларга организакчы болгаш политиктиг ажылдың сайгырангай арга-методу-биле дүүшкеп турар ужурлуг деп Пленумнуң докладында айтып турар. Колхозтарның болгаш совхозтарның, а ол ышкаш кодэо ажыл-агый бүдүрүлгезинбиле холбашкан бүдүрүлгелериниң болгаш албан черлериниң, партия эге организацияларының ролюн ам-даа улам бедидер херек. Ажылдың эң чугула участокгарында коммунистерни таарыштыр тургузары ажылды докладтаал ёзугаарлаңгыр, оларның авангардчы ролюн хандырарынын, партилың база күрүшелиң сагыжга-чурумун бүгү талалыг быжыглаарының дугайында ыңыда чүтээ чорун турар. Экономиканың болгаш социал, культура амыдыралының политиктиг удуртулгазының органнары болур СЭКП-ниң кодэо райкомнарының ат-ааларын, салдарын болгаш харылзалгазын моон соңгээр-даа бедидер херек.

Кодэо ажыл-агыйның хөгжүлдезиниге шинтирлиг ролюн ойнап турар удуртукчу кадрларның, ылаптың ортумаа звеноның кадрларын, специалистерниң, механизаторларың белеткээр дугайында докладтаал сагыш салыры — бир ёзугаар үлдезин сорулга болур. Калбак массо-политиктиг ажылды чорулары, кодэонин ажыл-ишчилериниң чогалдамчы дилеп тывыышкынларын болгаш инициативазын деткиири, социалистиг чарышты калбартыры — кодэо партия организацияларының. Советтериниң, профзвиледдериниң болгаш комсомолдуң хун бүрүде хүдээлгеэн болур. Чүгле будүрүлгее эвес, харын ёзугаарлаңгыр культураны, ажыл чаны, бизиг мөгөлеп — партияның докладтаал сагыш салыр чүүлү болур. Күш-ажылдың, амыдырал-чүрттүлгенниң, кижилериң аразында харылзааларның культураны ыяаар, сөстүн эң калбак утказын шинчаар биле турарлыг культура биле кодэо ажыл-агый будүрүлгезин тудуп холбоотыпар херек.

Пленум тургуза шинтирлеринге хүлээн алган, бедик эчке сорулгаларны салган «Айматтыгнаң эчке сорулгаларны чедип алырынга массаларның улуг күжениишкиниерн, эмерыл, чүртталганың болган культура-амыдыралдың байдалын экижилериниң хөрээ партия, совет, профзвилел организацияларының, ажыл-агый органнарының ыңчаштейнинн шаңнын эргелээнин үе иеген турар. «Бөгүн айтырыг түгээ мынчаар тургустунуп турар: кодэо ажыл-ишчилериң чүртталга болган амыдырал херегледелерин, улам өзүп турар культураар иеттелериң хандырар дугайында ажыл-агый органнарының удуртукчулары, партия комитеттери, совет болгаш профзвилел организары будүрүлгениң хөгжүлеп-даа эвээш эвес сагыш салыр ужурлуг» деп, Пленумга эң Л. И. Брежнев чугаалаан.

Кодэо ажыл-агыйны улам ыңай кодүрериниң чаа үе-чадалында партийзи удуртулганың улам бедик дециели масселаларга организакчы болгаш политиктиг ажылдың сайгырангай арга-методу-биле дүүшкеп турар ужурлуг деп Пленумнуң докладында айтып турар. Колхозтарның болгаш совхозтарның, а ол ышкаш кодэо ажыл-агый будүрүлгезинбиле холбашкан буд

МЕДЭЭЛЕР

СОҢГУКЧУ-ЛАР-БИЛЕ УЖУРАШКАН

ССРЭ-ниң Дээди Совединиң депутады, Моңгун-Тайга районда «Мөген-Бүреп» совхозтуң хойжузу Хүлер-оол Иргитович Конгаржап-биле соңгукчуларның ужуражылгазы чоокта чаа Мутур-Аксыга болган.

Анаа районуң септелгетүдүг участогунуң мастери С. Лажажык, Мутур-Аксы ортумак школазының директору С. О. Майнак, районуң харылзаа салбырының начальнигиниң оразакчызы К. Демчик болгаш өскелер-даа сөс ап, мурнунда болган ужуражылгага соңгукчуларның берген чагыстарын чедиишкиниг күүседкени дээш депутатка өөрүн четтиргенин илереттиншээн, соңгукчуларның мурнундан чаа-чаа чагыглар-ны бергеннер.

* * *

Тыва АССР-ниң Дээди Совединиң депутады, ол-ла районуң «Малчын» совхозунуң хойжузу Чечек Сааевна Маадымчы база соңгукчулар-биле ужуражылгаан. Күүседтиниген чагыглар-ның дугайында соңгукчуларның мурнундан чаа-чаа чагыглар-ны хүлээп алган.

Д. КУУЛАР,
М. ХЕРТЕК.

СЕПТЕЛГЕ ДООЗУЛГАН

Барлык ортумак школазының чайгы септелгези июль 1-де доозулган. Школаның 22 класс ооредиларын, камбырларны, коридорларны, сандайларны, соңгаларны, ажыктарны бүүп доозкан. Ирик шалаларны солуп тараан, бүдээн. Септелгеге ооредиларниң ажылчыннарыпан С. Сосарма, С. Балчыр, В. Моңгуш болгаш өскелерлээ ажыктелгиниң киришкенер. Ооредилге чылы доозуруп билек, ажылчыннар, ада-иелер септелгени чоруткан, чылдың-на эразында социалистиг чарыштыг ажыдаары чаңчыл апаргаш.

С. ТАВА-САМБУ.
Барыын-Хемчик район.

Бо ооредилге чылы доозтуру билек, Хөрүм-Даг сес чыл школазының башкылар болгаш ажылчыннар коллективтери школа септелгезинче киргеш. Олар класстарның болгаш өскелерниң ооредилерин, соңгаларын, хаалгаларын солуп, дозулаар, бүдүүр ажылдарже бир хемниг киргеннер.

Ол шалынчы күш-ажыл июль эгезинге чедир бедик темпилиг үргүлчүлээн. Школаның септээр ужуртуг черлери бүрүн доозулган, ооредиларни хүлээп алырынга белен. Анаа идепкейлиг киришкен ажылчыннар хөй. Шагыда ажылчыннардан Сарыглар Чыккан болгаш Долгат Моңгуш олар өскелерге шалыпту «5» деп демделээри өөрүнүүр.

Хөрүм-Даг школазының коллективи школа септелгезин доозканы-биле ооңгургаазаан. Башкылар болгаш ажылчыннар ниитизин малчының белеткелиниче демниг киргипкен.

А. МОНГУШ.
Чеөн-Хемчик район.

ЧУРУКТА: Олимпиада-80-ге чурукчу С. Пеговтуң белеткээн плакады.

(СЭТА-ның фотохрониказы).

КҮЗЭЭНИН ЧЕДИП АЛЫР

Таңды районнуң «Коммунизмниң хөрөлиг» спхозунуң төвү Кочетово суурда өскен бөлүүлерниң шыгаанга өөрүп, даштың агартыг чугайлап каан ийи кат бажын бар. Оон бирги кадында Культура бажыңы-нийиги кадында совхозтуң конторазы, бир ортодо библиотека бар. Библиотеканың ажининде ажылдаар хүн чүрүмүн көскү, чараш кылдыр бижээн азыр каан. Библиотеканың иштинче кирип кээрге, оон арыг-силиг, номнарны делгеп салганы кижиниң кичээнгейин хөдээ туда бээр. Библиотеканың эргелекчизи Клара Ожигановна Пильчир-оол өскен, төрээн сууру Кочетовога 1966 чылда ортумак школаны доозкан, ол-ла чылын Кызылга Пушкин аттыг библиотеканың чанында бир чылдыг курска өөренип киргеш, «ну чеңиишкиниг доозкан.

Аныяк кыс күш-ажылчы оруун өөрү районга эгелээн. Шилип алган мергежилиниге бергинеген, ак сеткилзиг, бүжыг турушту аныяк кыс дурзулгалыг ян-өөрүнүн шүтүлгезинга даянып, курска өөренип алган билиин чип ажылаан. хамыкты мурнай түс черинге улустуңуң даажы-чаны-биле таныжып, олар-биле (былаңгыя аныяктар-биле) бүжыг харалаалыг апарган. Өөрүге ажылдап турганы баштайгы ийи чыл ынчаар-ла артыкен. Оон ийи чылы Улуг-Хем районга ажылдап эрттиргеи. Ынак хөрөңге бердингеи аныяк кыс төрөл суурунга ажылдаарыңаже чедип келген. Ажылынга конгуп, ажыл, [illegible] тургунум. Владимир Кечил-оол-биле ог-бүле тудуп, ийи уругнуң ыяк ала-иези болганнар.

Клара Ожигановна бо суурда библиотекаже хүлээп алгандан бээр беш чыл ажып турар. Арга-дуржулгалыг библиотекарь бо суурда хүнүтүг кижилерниң бирээзи.

— Ажылды чааскаан кылып турар мен деп канчап чугаалаар боор. Ном тараалыганың Кочетово ортумак школаның пионер болгаш комсомол организациялары улуг дуңаны чедирип турар. Оларны мактаар апаар—деп чугаалаан.

Демнигее күштүг деп шынга [illegible] библиотекарьның ажылы, ылаңгыя көдээ черге, [illegible] Чүүл-даа чүүл-даа ынак хөрөңге бердинерге, күмел-чүткүл негеттинер болбайлаан. Эш-өөрү, арга-дуржулгалыг хөөчүннар чок болза, черде-даа чүткүп, чаңгыс кижи чүге-даа чедиишпээн биилингиз. Чомчукчулар-биле бүжыг харылзаалыг апарган. Өөрүге ажылдап турганы баштайгы ийи чыл ынчаар-ла артыкен. Оон ийи чылы Улуг-Хем районга ажылдап эрттиргеи. Ынак хөрөңге бердингеи аныяк кыс төрөл суурунга ажылдаарыңаже чедип келген. Ажылынга конгуп, ажыл, [illegible] тургунум. Владимир Кечил-оол-биле ог-бүле тудуп, ийи уругнуң ыяк ала-иези болганнар.

Клара Ожигановна бо [illegible] библиотекаже хүлээп алгандан бээр беш чыл ажып турар. Арга-дуржулгалыг библиотекарь бо суурда хүнүтүг кижилерниң бирээзи.

— Ажылды чааскаан кылып турар мен деп канчап чугаалаар боор. Ном тараалыганың Кочетово ортумак школаның пионер болгаш комсомол организациялары улуг дуңаны чедирип турар. Оларны мактаар апаар—деп чугаалаан.

Демнигее күштүг деп шынга [illegible] библиотекарьның ажылы, ылаңгыя көдээ черге, [illegible] Чүүл-даа чүүл-даа ынак хөрөңге бердингеи

Бүгү чурттарның пролетарийлери, каттыжыңар!

ШЫН

СЭКП Тыва обкомунуң, Тыва АССР-ниң Дээди Совединиң болгаш Министрлер Чөвүлелиниң органы

№ 161 (10758) | 1978 чылдың июль 12, среда | 1925 чылда гидеолдеттингеп | Орта 2 кеп.

«САЛЮТ-6»—«СОЮЗ-29»— «ПРОГРЕСС-2»: орбитада чуън дүжүрүүшкүнү

УЖУДУУШКУН БАШКАРАР ТӨП. (СЭТА). Орбитаның «Салют-6»—«Союз-29»—«Прогресс-2» деп артемшинчилел комплекииниң ужудуушкуну уламчылавыилаан.

Владимир Ковалеиоктуң болгаш Александр Иванченковтуң хүн программазында «Прогресс-2» деп чүъ соертүр корабльден чүъ ажыттырып. Чер кырыы дорт хайгаараары, күш-амыр мнегжилии, телеграфтыкылыры кергүүнеп.

«Прогресс-2» корабльдан иштиги системаларын болгаш тудуштурар белзинии хылчаан хынап кеер операцияларны доскаиының соңуна космонавтылар ажнкти ажыткан болгаш [illegible] иштиие киргеш, Чердың иелеитъ чүъктерии база дериг-хереселдерии хынап кергешпер. Хүнүүн ийнги партының екипаж чүъктерии алырып, оларны станцияның иштиие ажыр эгелеен.

Комплекстиң иштиие екипажтың ажылы-биле кады Чер кырында албан черлериниң специалистери станцияның шимчелакчилииниң санаарыи олар чүъ-биле пемей долдурарынга белеткелги чоруза берген. Агрегаттарның ажылын башкарарын Чердеи команда-биле чоруун турар.

Космонавтыларның илеткели-биле болгаи телеметриктиг информацияның сан-түңү-биле алырга, станцияның база ийи корабльүн иштиие системалар болгур чогуурү-биле ажылдап чоруур. Эштер Ковалеиок болгаш Иванчиков [illegible] ышкылы ажы.

Орбитаның «Салют-6»—«Союз-29»—«Прогресс-2» комплекииниң иштиие ажылың программазы чүъиашкииии-биле күүсетиишии турар.

Комплекстиң иштиие екипажтың ажылы-биле кады Чер кырында албан черлериниң специалистери станцияның шимчелакчилииниң санаарыи олар чүъ-биле пемей долдурарынга белеткелги чоруза берген. Агрегаттарның ажылын башкарарын Чердеи команда-биле чоруун турар.

Космонавтыларның илеткели-биле болгаи телеметриктиг информацияның сан-түңү-биле алырга, станцияның база ийи корабльүн иштиие системалар болгур чогуурү-биле ажылдап чоруур. Эштер Ковалеиок болгаш Иванчиков [illegible] ышкылы ажы.

Орбитаның «Салют-6»—«Союз-29»—«Прогресс-2» комплекииниң иштиие ажылың программазы чүъиашкииии-биле күүсетиишии турар.

СЭКП Төп Комитединде болгаш ССРЭ-ниң Министрлер Чөвүлелинде

СЭКП Төп Комитеди болгаш ССРЭ-ниң Министрлер Чөвүлели көдээ ажыл-агый бүдүрүлгезин улам ыңай хөгжүдер болгаш ажыктыын бедидер айтырыглар талазы-биле элээн каш доктаалдарны хүлээп арган. СЭКП ТК-ның бо чылдың июль 3-4-те бооп эрткен Пленуму ук доктаалдарны чүүлдүг деп көрген. Хүлээп алган доктаалдарның кыска допчулалын бөгүнгү болгаш дараазыида номерге парлаар.

Көдээ ажыл-агый бүдүрүлгезин комплекстиг механизастаарын улам ыңай хөгжүдер болгаш көдээ ажыл-агыйны бедик бүдүрүкчүлүг техника-биле хандырар талазы-биле хемчеглер дугайында

СЭКП Төп Комитеди болгаш ССРЭ-ниң Министрлер Чөвүлели үнүп ажылынга көдээ ажыл-агый ажылдарын комплекстиг механизастаарын улам ыңай хөгжүдер талазыбиле Трактор болгаш көдээ ажыл-агый машина тудуушкунуун, ССРЭ-ниң Көдээ ажыл-агый министерствозунуң, «Сельхозтехниканың» болгаш эвилелдешкен республикаларның Министрлер Чөвүледдериниң тугуда сорулгалары кылдыр дараазында чүүлдерии тодаргаткан:

— тракторларның болгаш көдээ ажыл-агый машиналарының техниктиг деңелии болгаш бүдүрүкчүлүүн бүгү талабизе бедидери;

— бедик бүдүрүкчүлүг тракторларга болгаш көдээ ажыл-агый машиналарынга көдээ ажыл-агыйның хереглелии хандырары;

— көдээ ажыл-агыйга тракторлар ажыглалының ажыктыын бедидерии хандырып турар көдээ ажыл-агый машиналарының болгаш чепсек-хоренселдериниң бөлүүн тургузары болгаш бүдүрүлгеге шинээдии алыры;

— тараа - культураларын, свёклапы, лёшшу, ховещия тарыпрыи, ажаан алырын болгаш ажаан алышпкын сооида ажылдап кылырының кол-нол чорудушкупнарын комплекстиг механизастаарын доозары;

— картофель, ногаалар, катчимистер, виноград болгаш еске-даа культураларны ажылдап кылырын болгаш ажаан алырын механизастаарымның деңелии улам ыңай бедидери;

— тракторларның болгаш көдээ ажыл-агый машиналарыкыд септелгезиин, техниктиг хандырылгазының шынарын экижидери, а ол шыкаш көдээ ажыл-агыйның чаа техниказын колхозтарга, совхозтарга болгаш көдээ ажылагыйның еске-даа бүдүрүлгелериие садар азы бээр үеге чедир оларны «Сельхозтехника» системазына эштэр, таарыштырар болгаш эдиктирер талазы-биле ажылдарны организастаары;

— чурттуң бүгү хөрзүп, аграар-бойдус аайы-биле воналарында көдээ ажыл-агый ажылдарын агротехниктиг хуусаларда доозарын, көдээ ажыл-агыйга күш-ажылдың бүдүрүкчүлүүн бедидерии болгаш бүдүрип турар продуктының бедик шынарын хандырып турар бедик бүдүрүкчүлүг тракторларның болгаш көдээ ажыл-агый машиналарының парыын үнүп ажылын механизастаары-биле көдээ ажыл-агыйга тургузары.

1981—1985 чылдарда көдээ ажыл-агыйга иишти күчүзү 182 миллион ат күштүг 1 миллион 870 муң тракторларны, пиитизи-биле 6 миллион 950 муң тонна чүъктерии сөөртүр 1 миллион 450 муң чүък автомобильдерии, тараа ажаар 600 муң комбайиларны бээрии көрген. Үнүп ажылывга 17 миллиард рубль өртектиг машиналарны бүдүрүп бээр талазы-биле даалгаларны берген.

Чаа, бедик бүдүрүкчүлүг техникаларны: трактор ,бир эртерте-ле технологтуг аларын каш ажылдарны хары утда кылыр агрегаттарны, хөрзүүче минералдыг чемиичидилгелерии болгаш үнүштерии химиктиг камиталал түүлдерии киирер машиналарны, тараарыглаар агрегаттарны болгаш тараа арыглап-кургадыр комплекстерии бүдүрерии дыка ковуседириии көрген.

Он бирги беш чылда колхозтарга болгаш совхозтарга чаа, онгу беш чылда бүдүрбейн турган, бирээи-зе 8—16 тонпапы чүдүрүп алгаш, хөрзүүче хемчеглидиг чемиичидилгелер төгеп 60 муң машиналарны, картофель ажаар, боду чогуур 3 муң комбайиларны, кукуруза ажаар, боду чоруур 30 муң комбайиларны, томаттар ажаар, боду чоруур 3,6 муң комбайиларны болгаш боду чорупшаан, тавычалай кестирер 55 муң жатказларыны бээр. Колхозтар болгаш совхозтар аросиига удур техника-биле бүрүп хандыртынган турар.

Тракторлар болгаш көдээ ажыл-агый машиналарының конструкцияларының ажылдап кылырын болгаш ам бар хевирлерии чаартырын хандырарын Трактор болгаш көдээ ажыл-агый машина тудуушкунуун министерствозунга даасказп. Шимчедиктиээиии күчүзү 450—500 ат күштүг К-700 хевирии чаа тракторларын, шимчедиктиээиии күчүзү 250 ат күштүг илчирбе дугуйлуг тракторларны, шимчедиктиээиии күчүзү 150 ат күштүг универсалдыг чер чарар тракторларны бүдүрүп эгелээр.

1978—1980 чылдарда тараа ажаар «Нива» болгаш «Колос» деп комбайиларны чаарты кылырып, оларның тараа бөлер аргазын тус-тузунда секундада 6,5 кг болгаш 9 кг чедирерии боттандырар, шыпы улуг зоналарга ажылдадыры-биле секундада 6,3 кг тараа эрттирер аргалыг тараа алаар комбайиларны Красноярскиниң комбайи заводунга бүдүрерии 1980—1981 чылдарда организастаар, ол-ла үеде рис ажаар комбайиларны Ираккы Чөөн чүкте көдээ ажыл-агый машиналары бүдүрер заводка кылыр. Чаңгыс эртерде 10—12 метр калбак черниң тараазын ажаар, азыглыг тавычалай кезер жатказларын, тараа, бобы культуралары болгаш рис ажаар боду чоруур жатказларының конструкцияларын ажылдап кылырын доозар болгаш оларны калбаа-биле бүдүрерии организастаар. Секундада 12 кг болгаш оон-даа хөй тараа бөлер аргалыг чаа комбайиларны тургузарын болгаш бүдүрерии планнап турар.

Көдээ ажыл-агыйга хереглээр түспэй машиналарны ажылдап кылыр база 1981—1985 чылдарда оларны бүдүрер эргежок чугула күүлерии тургузар талазы-биле даалганы Автомобиль үлетүрүүнүң министерствозунга бергеп.

1981—1985 чылдарда үнүш, мал ажылын болгаш мал чемии бүдүрерии механизастаары-биле трактордарның база көдээ ажыл-агый машиналарының артык көзектери-биле көдээ ажыл-агыйны хандырар талазы-биле чогуур даалгаларны доктаткан.

Селекция-үрезин машиналарының конструкцияларын ажылдап кылыр, бүдүрүгге күүлерии тургузар болгаш ажылдалга киирер база оларны калбаа-биле бүдүрерии шинээдии алыр талазы-биле хемчеглерии боттандырарын Трактор болгаш көдээ ажыл-агый машина тудуушкунуун министерствозунга, ССРЭниң Көдээ ажыл-агый министерствозунга, «Сельхозтехника» даасказп.

Машиналарны айыткан хемчээлдерге бүдүрерии хандырары-биле чаа заводтарны тударын, а ол шыкаш машина тудуушкунуүң министерствозунуң ам ажылдап турар бүдүрүлгелерии чаартырын көрүп турар.

Трактор болгаш көдээ ажыл-агый машина тудуушкунуун министерствозунуң бүдүрүлгелериин бүдүрүгге базазазын хөгжүдер-биле он бирги беш чылда 5,5 миллиард рубль хемчээлдиг капитал салымшкынын үзүп бээр.

ССРЭ-ниң Күрпланы болгаш үлетүүр министерстволары Трактор болгаш көдээ ажылагый машина тудуушкунуун министерствозунга бээра-бээ автоматтыг шугумнарны, түспэй болгаш үпиралдыг стеллаттарны, дартан-брезе, шугкулга болгаш еске-даа дерегхереселдерии, а ол шыкаш электротехниктиг, резина-техниктиг кылыптарны, авточуудурукчүлерии, түрбокомпрессорларны, электрплиг шимчедиктиларны, эки шыварымг, идегелдиг болгаш үр үеде ажылдаар еске-даа комплектилер бүдүрерии 1982—1985 чылдарның план төлевилелдеринге көөр.

РСФСР-ниң Дээди Совединиң доктаамал комиссияларында

ТУДУГЖУЛАРНЫҢ СОРУЛГАЗЫ

Июль 10-да Москвага РСФСР-ниң Дээди Совединиң тудуг болгаш үлетүүр тудуг материалдарының база чурттаалга-коммунал [illegible] болгаш чаагайжыдылга талазында комиссиязының катгыскан хуралы боон эртпеп. Чурттаалга бажыңнарын болгаш культура-амыдырал объектилерии тудар талазы-биле беш чыл планын Рязань база Смоленск областтарда панчаар күүседип турер дүрбелиңде айтырыгны тутпалаштаан. Хуралды депутаттар А. П. Блохин болгаш А. Е. Щербаков олар даргалап эртпгеп.

Бо беш чылда Рязань болгаш Смоленск областтарда чаа районнарны тударының болгаш хоорайларның арга кезиин чаарты тударының талазы-биле улуг программаны боттандырып турар. Чурттаалга бажыңнарының иштиги чаагайжыдылгынга бедик деңелии чедип алгаш. Чонга коргүүзүп турар коммунал эки-дуңмалың хемчээн дыка өскертип. Газ, суг, чылыг дамчыдылгакеп, канализацияны хөгжүдериниң комплекстиг схемаларын ажылдап кылган. Хоорайларның болгаш суурларның архитектуруг квартталының ажыктыгы.

Бирээни чурттакчылыг черлерии чаагайжыдыр ажылдарыны кадбартып турар. Чурттаага бажыңнарын ажыглаарынга тааржыткыр чылдыр тудуп турар. Дыка хөй колхозтарның болгаш совхозтарның төп суурларын оларның чингине планнарынга дүүштүр кылып, чаа магазиннерии, столоваяларны, хоорайралга бажыңнарын, кино театрларны, клубтарны тутпал.

Чурттаалга бажыңнары болгаш культура-амыдырал объектилерии тударының темиилери Рязань болгаш Смоленск областтарда беш чыл даалгаларындан хожудан турарын депутаттар база демдеглээн. Тудуг организациялары бүдүрүүлгелю бәр күүлерии чедир ажылдавай турар. Долгуу-биле эштер тудугчун деңзиргүү черинес. Капитал салымшкынгыр чашкаиналар, тудугчуп норма хуушаавын үзадыр, объектилерии чылдың кааргалаапы-биле дүмаавес тоорутар бар. (СЭТА).

МӨҢГЕ НАЙЫРАЛ

Июль 10-да Москвага Моолга үдүүлү революциияның 57 чыл сенга турасаатткан байырлыг үүлдүл болган.

Дүрбелиң президиумунга СЭКП ТК-ның Политбюро кежигүн, СЭКП ТК-ның секретары Ф. Д. Кулаков, СЭКП ТК-ның секретары К. В. Русаков болгаш өскелер-даа олуруушкан.

Оларның-биле кады МАРН ТК-ның кежигүн, МАР-ның харыдаа министри Д. Готовка баштаган башкылалыг болган тайбыңдың моол органнарының болгаш моол-совет паиырадрар пиитилиишиии делегациязы база олуруушкан.

Сайлап берип чүве чугаалаавышаа, СЭКП МХК-ның секретары Л. А. Борисов, советтиң депутаты, Совет Эвилелиниң Маалгы-эвилел чергелиниң персоналдыг составчеры

Чургүй-оол Намгаевич ХОМУШКУНУҢ моөгүнүң хаяа шажыдат-биле дыпшаатпа тур.

Моөгүнүң пайырадың пиитилиишиии Төп баштаар черииң даргазы, ССРЭ-ниң үнүдүлүг-космонавтызы В. В. Горбатко тооруүт хүн-биле моол ажылчы чоннарга пият байыр чедирии, МАР-га социалдыг торуүтсуулуушкунга, МАРП-ның XVII съездиниң пиитиргелерии күүседирииге чаа чедишкиннерии үлүүшкүлеп.

Хуралга МАР-ның ССРЭ-де элчизи Х. Банзрагч чүве чугаалаан.

• • •

Июль 10-да эгелеп моол үүлдүл революциияның 57 чыл сенга турасаатткан совет-моол пайырадының дөрээзы Совет Эвилелиниң эгелеп.

(СЭТА).

Ниитиниң малынга чем белеткелинче бүгү күштү мобилизастаар

БҮГҮ КҮШТҮ—МАЛ ЧЕМИНЧЕ!

«Мал ажылындан бистиң алыр деп турар бүгүде чүүлдериивис—хөй эът, сүт болгаш еске-даа продуктулар — хамыктың муриунда мал чемперииң, харын япзы-бүрү болгаш бедик шынарлыг чемперииң четчириидеп хамаарыжыр» деп, СЭКП ТК-ның июль (1978 ч.) Пленумунга илеткелиге СЭКП ТК-ның Чаңгыс секретары, ССРЭ-ниң Дээди Совединиң Президиумунуң Даргазы эш Л. И. Брежнев чугаалаан.

Бо чылын республиканың совхозтары 164,5 муң тонна сигении, 52 муң тонна сенажты, 400 муң тонна силосты, 8700 тонна витаминниг сигеи даалганын болгаш 8000 тонна будук-сүрүңү белеткеп алыр ужуралуг. СЭКП обкомунуң болгаш республиканың Министрлер Чөвүлелиниң тоорта чаа хүлээп алган доктаалында пиитиниң малынга чемнер белеткээриие июльдуң бирдеи эгелеп массалыы-биле киирип айыткан болгай. Көдээ ажыл-агыйда бир чугула кампания—мал чемнерип белеткээри эгелээнделе бээр оп ажыг хонуктар эртип турар. Ам байдал кандыгыы? Бо чылдың июльдуң 10-да медээдеп алырга, пиитизи-биле республикада 682 тонна сигеи, 884 тонна сенаж, 495 тонна витаминниг сигеи даалганы, база-ла ол хире будук-бүрү белеткелтпиген. Хуубиле алырга, мырыиай шоодуг эвес болуп турар. Тус-тус районнардан Таңды 227 тонна сигеннии (0,7 хуу), 840 тонна сенажты (0,6 хуу), Улуг-Хем 199 тонна сигеиии, 22 тонна сенажты белеткээн. А арткан районнарның ажыл-агыйлары бо эң чугула кампанияже чаа эгелеп киирип турар азы ам-даа соңгаэрлээп турбушаан.

Таңды районда ССРЭ-ниң 50 чыл аттыг, «Революциияның чаабыжы», Тока аттыг, «Коммунизмниң хереели» совхозтар мал чемниң белеткелии элээп бедик темпилиг чорудуп эгелээн. Чаңгыс, пиитизи-биле районда белеткээп 184 тонна витаминниг сигеи даалганының 100 тонназы чаңгыс-ла ССРЭ-ниң 50 чыл аттыг совхозка оналажып турар. Ында сигеннии кезери биле АВМ агрегатче соортуп дажыглаарын үзүктелиишкии чок кылдыр организастаан. Даалган кылыр агрегатты база эки айлаап тзарыштырган. Улуг-Хем районда «Күш-ажылдың хөстүүп совхозта витаминниг даалган кылыр АВМ агрегат үзүктелиишкии чок ажылдап эгелээн.

Мурнаагы ажыл-агыйларның чиигеңнелеп алырго, мал чемни бүдүрериие баш улуг белеткеннии, оны организастыг эгелээн черлерде ажыл-херек багай эвес болуп турар. Чугула кампанияны организастыг, массалыг эгелээриие бүгү-ле чүве ажыл-агыйларның удурткакчуларыныи, специалистериниң, партия, профсоюзтар болгаш комсомол организацияларының дөштүг ажылынган, оларның мобилизачы роливиган хамаарыжыр.

Ындыг турбуже, чижээ, Каа-Хем районда «Бүрен», «Удуг Октябрь», СЭКП-ниң XXV съездиии аттыг совхозтарда мал чемни белеткээрииге хереглээр техниканы ам-даа белеп эвес. Сигеп, витаминниг даалган белеткээр звеноолар, бригадалар ажылче четче үнүп шыдаавай. «Россияе» совхозтуң удуртукчулары мал чемни белеткээрии мырыңай уткан хевирлиг болуп турар. Бо ажылагыйда амга чедир-ле сигеи кезер техниканы септеттинмээп болгаш сигеи шолдериие чаңгыс-даа агрегат үнмээн.

Бо үстүнде адаттынган болгаш еске-даа ажылагыйларның мал чемни белеткээрииче ам-даа кирбээнии чүүүп-биле таймылбырлаарыа? Азы оларның девискээринде сигеи үнмээп бе? Чок! Кезип болур сигеннииг черлер бар, будук-бүрүп-даа, витаминниг даалганын-даа бүдүрүп болурунуң аргазы бар. Кол-ла чыддагаан түдел дээрге, ол ажыл-агыйларның удуртукчуларының, ында парткомнарның, профсоюзтар болгаш комсомол организацияларының бо эң чугула кампанияже кошкак кичээнгей салып, бүгү күштү олче мобилизаставаанында-дыр.

Кандаашкын болган ужурунда, хөй тараа, сигеи шолдери каткап. Ынчангаш мал чемнерии белеткээрииге дыка нарын байдал республикада тургустунуп турар. Ону барымдаалап көргеш, СЭКП обкомунуң бюрозу бүгү күштү мал чемнерии белеткээрииче мобилизастаар, хоорайларның, районнар төптеринии, суурларның бүгү чурттакчыларын, албан организацияларын ол бирги черге чергении чугула ажылынче хаара түдар деп шиитпирлээп. Ам сорулга болза, бо чугула кампанияга бүгү күштерии, техниканы чоп ажыглап, ажылды биидилии-биле үзүктелиишкии чокка организастаары, чем белеткээрииниң бүгү-ле болдунар аргаларын ажыглаары, чаңгыс-даа хүн озалдавайн бүгү ажылагыйларны олче массалыг кииреп болуур. Сигеи белеткеп турар тус-тус звеноларга, бригадаларга, витаминниг даалган бүдүрүп турар агрегаттарга тодаргай онаалдаларны бергеш, ону күүседип хуусаалын ылаштыг айтып болгаш боттандырарын шыңгыы контрольга алыр херек. Малчын бүрүзү-ле бодунуң күжү-биле 15 тоннадан эвээш эвес сигеннии белеткеп алыр онаалдапы берер чогуур. Мал чемниң белеткелиилиң бо иэнг түлүк үеэнде суурларга чаңгыс-даа кижи оон дашкаар турбас ужурлуг. Дыштанылгада турар сургуулдарны, оорениичилерии база-ла чем белеткээрииче мобилизастаар херек.

Суттаттыг черлерииң сигеннии ажаан алган дораан-на, ол участоктарны дораан суттарарын организастаары эргежок чугула. «УТКА 25 чылы», «Күш-ажылдың хөстүүп», Тока аттыг совхозтар хөй чылдыг сигепперии ажаан ал-ла ол черлерии дораан суттарын эскелээп. Оске ажыл-агыйлар база ыпчаар кылыр херек.

Эрткен чылдарның практиказындан адырга, чамдык ажыл-агыйларның удуртукчулары «сигеп үнмээп-дир» дээш, болдунар аргаларны ажыглавайн, дана олурар чоруктар тургулаан. А херек ырында буга-сумуи уиунда, оруктар кыдымында, харагаинар аразында, арыглар иштиие оймактарда, хемнер ортулуктарында терең сигеп сүстүп чыдар болгай. Ам шаң мыдыг ажыл-агыйжы эвес чорук-биле капчап-даа эштежип болбас. Сигеп-ие үнгеп черден ону ажаап алыр кылдыр, ажылды шак ынчаар организастаар херек. Сигеии эки үнмээп суттаттыг черлерии ам-даа эки суттарарын хандырар. Суттаттыг черден аргалыг-ла болза, ийи кезээдеии алыр сорулганы салыр.

Сигеп кезер чери чок районнарның ажылагыйларын оске районнарның девискээринден мал чемни белеткеп алыр кылдыр хуваараи. Ынчангаш ажыл-агыйларның удуртукчулары сигеп кезери-биле айтыртын алган черлериче бригадаларын доп-дораан чорудар, аиаа ажылдаар кижилериниң ажыдыраи-чурттаарынга таарымчалы байдалдарны тургузар ужурлуг.

Бо чугула кампанияның үезинде парткомнарның полит-массалыг ажылының төөү сигеичилериниң турлагларынче шилгээп турары чугула. Чогум-на мал чемниң белеткелиилде ажылдап турар кижилериниң ортудунга таймылбыр-массалыг ажылды күштедирер, СЭКП ТК-ның июль Пленумунуң шиитпирлерии амыдырапга боттандырарынче оларны мобилизастаар херек.

«МАЛ АЖЫЛЫН ЧЕМНЕР-БИЛЕ ХАНДЫРАРЫ ДЭЭШ КАДРЛАРНЫҢ ХАРЫЫСАЛГАЛЫН БЕДИДЕР ХЕРЕК. ОЛ ,КОРГҮЗҮГ КӨДЭӨ АЖЫЛ-АГЫЫГА АЖЫЛДЫ ҮШ-ТЭЭРИИНИҢ ИШ-ВЕ ЧУГУЛА БАРЫМТААЛАР ЧҮҮЛДИРИИНИҢ ШЫРАЗЫЙ БОЛУР УЖУРЛУГ» тен СЭКП ТК-ның июль Пленумунга илеткелиигеи Л. И. Брежнев аймтаан. Бис ону хажым чок ава удуртулга болдурар ужурлуг бис.

Партияның шиитпирлерин амыдыралга

АЖЫЛ-ХЕРЕК-БИЛЕ ХАРЫЫЛААР

СЭКП ТК-ның июль (1978 чыл) Пленумунга «ССРЭниң көдээ ажыл-агыйны улам ыңай хөгжүдер дугаиында» СЭКП Төп Комитединиң Чаңгыс секретары эш Л. И. Брежневтиң илеткелии болгаш ол Пленумунуң докладының бүгү черлерде ажылчы чоннар ажжок удуг сонуургал-биле танывышп, полиитиктиг болгаш күш-ажылчы бедик кодурулуушкун-биле утказап.

КАА-ХЕМ. «Кызыл тук» совхозка ажыл эгелээр мурнуу чарыында ажыл-агында парторгапизация секретары М. С. Самчал ТК-ның июль Пленумунуң материалдарын ажылшчылерге таныштырган. Партияның ленинчи аграр политиказының ужур-утказын, опу боттандырар талазы-биле партияның чорудуп турар хөй талазы-биле шиитпирлеринии ажыл-чорук-газыйның дугайын совхозтуң ажыл үүлгелери-биле сөөртүп холбаштыр чыылганнарга ол чугаалап берген.

Аиаа мал чемни белеткээр мурнаазы бригадазын дириктиг Т. С. Салчак сос алгаш: —Партияның аграр политиказын ында-биле чүүлдүүлүүтүп тур бис. Көдээ ажыл-ажылчылерииң дугаиында партияның ада сөзүш салыышкынын үелелиг: «Ажылаан-биле ажылаалаар бис— дээп. Оон удуртуп турар бригадазы ниитиниң малынга чемнер белеткээр дээш бедиткен үе-лүүк үеэнде суурларга чаңгыс-даа кижи оон дашкаар турбас ужурлуг. Дыштанылгада турар сургуулдарны, оорениичилерии база-ла чем белеткээрииче мобилизастаар херек.

Суттаттыг черлерииң сигеннии ажаан алган дораан-на, ол участоктарны дораан суттарарын организастаары эргежок чугула. «УТКА 25 чылы», «Күш-ажылдың хөстүүп», Тока аттыг совхозтар хөй чылдыг сигепперии ажаан ал-ла ол черлерии дораан суттарын эскелээп. Оске ажыл-агыйлар база ыпчаар кылыр херек.

Эрткен чылдарның практиказындан адырга, чамдык ажыл-агыйларның удуртукчулары «сигеп үнмээп-дир» дээш, болдунар аргаларны ажыглавайн, дана олурар чоруктар тургулаан. А херек ырында буга-сумуи уиунда, оруктар кыдымында, харагаинар аразында, арыглар иштиие оймактарда, хемнер ортулуктарында терең сигеп сүстүп чыдар болгай. Ам шаң мыдыг ажыл-агыйжы эвес чорук-биле капчап-даа эштежип болбас. Сигеп-ие үнгеп черден ону ажаап алыр кылдыр, ажылды шак ынчаар организастаар херек. Сигеии эки үнмээп суттаттыг черлерии ам-даа эки суттарарын хандырар. Суттаттыг черден аргалыг-ла болза, ийи кезээдеии алыр сорулганы салыр.

Сигеп кезер чери чок районнарның ажылагыйларын оске районнарның девискээринден мал чемни белеткеп алыр кылдыр хуваараи. Ынчангаш ажыл-агыйларның удуртукчулары сигеп кезери-биле айтыртын алган черлериче бригадаларын доп-дораан чорудар, аиаа ажылдаар кижилериниң ажыдыраи-чурттаарынга таарымчалы байдалдарны тургузар ужурлуг.

Бо чугула кампанияның үезинде парткомнарның полит-массалыг ажылының төөү сигеичилериниң турлагларынче шилгээп турары чугула. Чогум-на мал чемниң белеткелиилде ажылдап турар кижилериниң ортудунга таймылбыр-массалыг ажылды күштедирер, СЭКП ТК-ның июль Пленумунуң шиитпирлерии амыдыралга боттандырарынче оларны мобилизастаар херек.

ТАҢДЫ. ССРЭ-ниң 50 чылы аттыг совхозтуң машина-трактор мастерскаязында июль Пленумунуң материалдарын ажылшчылерге таныштырган. Партияның ленинчи аграр политиказының ужур-утказын, опу боттандырар талазы-биле партияның чорудуп турар хөй талазы-биле шиитпирлерии ажыглавайн, ажыл-агыйларны

Партийжи амыдырал

ЯНЗЫ-БҮРҮ АРГА-ХЕВИРНИ АЖЫГЛААШ...

Коммунистер-биле, комсомол партия комсомүдүүр чедишкиннер-биле кижиниидилге ажыкында чедиг чи дүрүмүнге районнуң партсонуургалдарында бар апарган. Шлаңгыя коммунистериниң тус-тузу-биле ажылга ажыкына кичээнгейни бистө нүштелдирген. Партижин даалгаларны канчаар күүседип турарын хынап, ол талаа-биле кемчетпелиг, дииндыгларны партия хуралдарынга ап, коммунистер-биле эрхүүнүүн бесселарын кылып, ол беседа үезинде ажыл-ишке, боттарының сорулгаларын тодарадырыга, түскай мергежилии бедидеринге дүжелап, оларның бүдүрүлгечи болган коммунистерни кожа шиидерге тейлерге хувааган. Олар кожаларының ажылынын дыштамал хевирлерин, боттуг дүваны чедирип турар. Бо бүгүнүң түнелвинде ында малдың хорамчаазы кызырылып, оң чаш төлүн камгалап алыр талазы-биле коргүүлүг бедээн. Партболукте аныяк коммунист И. Идам чүге болдунуң кодалында малдың чаш төлүн камгалап алыр талазы-биле хуралгеазин күүсеткен эвес, харын кожалының хүлээлге күүседиргеге боттуг дүвүнү чедирген.

Совхозтуң № 4 хойжу бригадазының коммунистериниң хой көзин СЭКП Уставының негелдемелерине дүүшүүр ажылдап, партийжи даалгаларны күүседип турарында бар четпестерни илередип, парткомну чөптүү-биле шүүлгеп турар.

Ол-ла хуралга № 1 хойжу бригаданың партболук организаторчузу Ч. Пер-оол коммунист Күүгүү-биле ажылынең дүржүлгезиниң база чугаалаан. Партболук коммунистери кожа шиидерге тейлерге хувааган. Олар кожаларының ажылынын дыштамал хевирлерин, боттуг дүваны чедирип турар. Бо бүгүнүң түнелвинде ында малдың хорамчаазы кызырылып, оң чаш төлүн камгалап алыр талазы-биле коргүүлүг бедээн. Партболукте аныяк коммунист И. Идам чүге болдунуң кодалында малдың чаш төлүн камгалап алыр талазы-биле хуралгеазин күүсеткен эвес, харын кожалының хүлээлге күүседиргеге боттуг дүваны чедирген.

Совхозтуң № 4 хойжу бригадазының коммунистериниң хой көзин СЭКП Уставының негелдемелерине дүүшүүр ажылдап, партийжи даалгаларны күүседип турарында бар четпестерни илередип, парткомну чөптүү-биле шүүлгеп турар. Ында партболук М. Дембоо, С. Яндан оларны бригадада агитатор кылдыр быжыглаан. А коммунист Н. Күнчүн дүржүлгелиг дагдырыкчыларның бирээн болуп, партийжи даалгазын ак сеткилдиг күүседип турар. Бригадаңың хойжулары коммунистерниң үлегерин адергө, беш чылдың планның өнөрлелдирип күүседир дээш ыяшкаскай ажылдап турар. Бо коллектив районуң хойжу бригадаларының аразында чарышка ажыктаа киргүзүүлерни чедип ап турар.

Нарының коммунистерииң ажылының сүүлгүн күүсеткенинер чувүлелиниң дараазы Д. Нурзат, школада төрүүдер комитединиң даргазы А. Дугер, № 3 хойжу бригадада комсомол эге организациязының секретары Баяна коммунист Д. Шактар, пропагандистер Б. Кунгаа, О. Тумен, М. Бижек, агитаторлар З. Чамыян, М. Нам-оол, А. Маажый дээш өскелер-даа партийжи даалгаларын ыяшкаскай күүседип, чонның хүндүткелиг чаалап алганнар. Партия организациязының үчүдүнда 59 коммунист бар. Оларның хөй нуруузу материалдыг будүүлгеледе хаара туттунган: 23-ү хойжу, 11-и механизатор, 8-и бодо ажыл-агыйының түскай эртемтелиг болгун өскелер. Оларның кижи бүрүүзү ажылдың ыяшкаскай күүсеткен, чүүлдериниң ажыглыг, 12-зи партия эге организациязының тускайлаттынган үлегерлиг коммунистер болгун өскелер-биле харылзаалыг, партбүдүүлер организациязының хөй кезии пропагандистер, политинформаторлар, агитаторлар.

Коммунистериниң апрель айда эртикен хуралынга шүүлгүүлгедиг сананарының совхозта партком кичээнгейге ап, коммунист бүрүүзүнүң партийжи даалгаларны күүседип турарынга бар четпестерни илередип, партбүдүүлер организациязының партийжи даалгаларны күүседип турарында бар четпестерни илередип, парткомну чөптүү-биле шүүлгеп турар.

Ол-ла хуралга № 1 хойжу бригаданың партболук организаторчузы Ч. Пер-оол коммунист Күүгүү-биле ажылынең дүржүлгезиниң база чугаалаан. Партболук коммунистери кожа шиидерге тейлерге хувааган. Олар кожаларының ажылынын дыштамал хевирлерин, боттуг дүваны чедирип турар. Бо бүгүнүң түнелвинде ында малдың хорамчаазы кызырылып, оң чаш төлүн камгалап алыр талазы-биле коргүүлүг бедээн. Партболукте аныяк коммунист И. Идам чүге болдунуң кодалында малдың чаш төлүн камгалап алыр талазы-биле хуралгеазин күүсеткен эвес, харын кожалының хүлээлге күүседиргеге боттуг дүваны чедирген.

Совхозтуң № 4 хойжу бригадазының коммунистериниң хой көзин СЭКП Уставының негелдемелерине дүүшүүр ажылдап, партийжи даалгаларны күүседип турарында бар четпестерни илередип, партбүдүүлер организациязының партийжи даалгаларны күүседип турарында бар четпестерни илередип, парткомну чөптүү-биле шүүлгеп турар. Ында партболук М. Дембоо, С. Яндан оларны бригадада агитатор кылдыр быжыглаан. А коммунист Н. Күнчүн дүржүлгелиг дагдырыкчыларның бирээн болуп, партийжи даалгазын ак сеткилдиг күүседип турар. Бригадаңың хойжулары коммунистериниң үлегерин адергө, беш чылдың планның өнөрлелдирип күүседир дээш ыяшкаскай ажылдап турар. Бо коллектив районуң хойжу бригадаларының аразында чарышка ажыктаа киргүзүүлерни чедип ап турар.

Нарының коммунистериниң ажылының сүүлгүн күүсеткенинер чувүлелиниң дараазы Д. Нурзат, школада төрүүдер комитединиң даргазы А. Дугер, № 3 хойжу бригадада комсомол эге организациязының секретары Баяна коммунист Д. Шактар, пропагандистер Б. Кунгаа, О. Тумен, М. Бижек, агитаторлар З. Чамыян, М. Нам-оол, А. Маажый дээш өскелер-даа партийжи даалгаларын ыяшкаскай күүседип, чонның хүндүткелиг чаалап алганнар. Партия организациязының үчүдүнда 59 коммунист бар. Оларның хөй нуруузу материалдыг будүүлгеледе хаара туттунган: 23-ү хойжу, 11-и механизатор, 8-и бодо ажыл-агыйының түскай эртемтелиг болгун өскелер. Оларның кижи бүрүүзү ажылының ыяшкаскай күүсеткен, чүүлдериниң ажыглыг, 12-зи партия эге организациязының тускайлаттынган үлегерлиг коммунистер болгун өскелер-биле харылзаалыг, партбүдүүлер организациязының хөй кезии пропагандистер, политинформаторлар, агитаторлар.

Коммунистериниң апрель айда эртикен хуралынга шүүлгүүлгедиг сананарының совхозта партком кичээнгейге ап, коммунист бүрүүзүнүң партийжи даалгаларны күүседип турарынга бар четпестерни илередип, партбүдүүлер организациязының партийжи даалгаларны күүседип турарында бар четпестерни илередип, парткомну чөптүү-биле шүүлгеп турар. Ында партболук М. Дембоо, С. Яндан оларны бригадада агитатор кылдыр быжыглаан. А коммунист Н. Күнчүн дүржүлгелиг дагдырыкчыларның бирээн болуп, партийжи даалгазын ак сеткилдиг күүседип турар. Бригадаңың хойжулары коммунистериниң үлегерин адергө, беш чылдың планның өнөрлелдирип күүседир дээш ыяшкаскай ажылдап турар. Бо коллектив районуң хойжу бригадаларының аразында чарышка ажыктаа киргүзүүлерни чедип ап турар.

Нарының коммунистериниң ажылының сүүлгүн күүсеткенинер чувүлелиниң дараазы Д. Нурзат, школада төрүүдер комитединиң даргазы А. Дугер, № 3 хойжу бригадада комсомол эге организациязының секретары Баяна коммунист Д. Шактар, пропагандистер Б. Кунгаа, О. Тумен, М. Бижек, агитаторлар З. Чамыян, М. Нам-оол, А. Маажый дээш өскелер-даа партийжи даалгаларын ыяшкаскай күүседип, чонның хүндүткелиг чаалап алганнар. Партия организациязының үчүдүнда 59 коммунист бар. Оларның хөй нуруузу материалдыг будүүлгеледе хаара туттунган: 23-ү хойжу, 11-и механизатор, 8-и бодо ажыл-агыйының түскай эртемтелиг болгун өскелер. Оларның кижи бүрүүзү ажылының ыяшкаскай күүсеткен, чүүлдериниң ажыглыг, 12-зи партия эге организациязының тускайлаттынган үлегерлиг коммунистер болгун өскелер-биле харылзаалыг, партбүдүүлер организациязының хөй кезии пропагандистер, политинформаторлар, агитаторлар.

Коммунистериниң апрель айда эртикен хуралынга шүүлгүүлгедиг сананарының совхозта партком кичээнгейге ап, коммунист бүрүүзүнүң партийжи даалгаларны күүседип турарынга бар четпестерни илередип, партбүдүүлер организациязының партийжи даалгаларны күүседип турарында бар четпестерни илередип, парткомну чөптүү-биле шүүлгеп турар. Ында партболук М. Дембоо, С. Яндан оларны бригадада агитатор кылдыр быжыглаан. А коммунист Н. Күнчүн дүржүлгелиг дагдырыкчыларның бирээн болуп, партийжи даалгазын ак сеткилдиг күүседип турар. Бригадаңың хойжулары коммунистериниң үлегерин адергө, беш чылдың планның өнөрлелдирип күүседир дээш ыяшкаскай ажылдап турар. Бо коллектив районуң хойжу бригадаларының аразында чарышка ажыктаа киргүзүүлерни чедип ап турар.

Нарының коммунистериниң ажылының сүүлгүн күүсеткенинер чувүлелиниң дараазы Д. Нурзат, школада төрүүдер комитединиң даргазы А. Дугер, № 3 хойжу бригадада комсомол эге организациязының секретары Баяна коммунист Д. Шактар, пропагандистер Б. Кунгаа, О. Тумен, М. Бижек, агитаторлар З. Чамыян, М. Нам-оол, А. Маажый дээш өскелер-даа партийжи даалгаларын ыяшкаскай күүседип, чонның хүндүткелиг чаалап алганнар. Партия организациязының үчүдүнда 59 коммунист бар. Оларның хөй нуруузу материалдыг будүүлгеледе хаара туттунган: 23-ү хойжу, 11-и механизатор, 8-и бодо ажыл-агыйының түскай эртемтелиг болгун өскелер. Оларның кижи бүрүүзү ажылының ыяшкаскай күүсеткен, чүүлдериниң ажыглыг, 12-зи партия эге организациязының тускайлаттынган үлегерлиг коммунистер болгун өскелер-биле харылзаалыг, партбүдүүлер организациязының хөй кезии пропагандистер, политинформаторлар, агитаторлар.

Эрзин райпозунда партия организациязының (секретары А. Сояң) коммунистериниң кижи бүрүүзү-биле ажылды багай эвес турушкан. Шлаңгыя СЭКП Уставының негелдемелерин үзүктүрбей партийжи даалгаларны коммунистер-биле беседаларда чугаалап, шиитпирлеп, бюро болгаш партия хуралдагларының үрүлчүү ап келген. Коммунистер оон чогуур түнелдерни кылып турар. Чижө, аныяк коммунист чолаачы Д. Маадыр-оол политбюлия чаазы, хой шинти ажылдаңга киискилеген копшак чүүлдер. Оны-эдер дээш кап удаа беседалаашкын, оон дыштадыгын алган. Амгы үеде ол мурнакчыларның одуруулде киргең. Бо коллективте хаваажакчылы коммунист Дурмаанын ажылга харылсалгачок, аралага хандыр чоруу мурнуку чылдагда турген. Оны эдерн-биле партия эге организациязының комитединиң контрольга алган, оон-биле түскай ажылды чорудуп келгеннин коммунистерден негелде чогуунуң, болу төлеп чок мөзү-шынарын коргүүлүг түргенының түүлелинде эге организациязының коммунистериниң чамдык кижилер чүрүм үрээки дээш партия талазы-биле хомчет алдыртаан. Ол чылдың райпозунда ажыглаттынган Ф. Аракчаа, орт черинин инспекторлуг түрген К. Лодуң олар харылзап турган коллективтериниң сан-хоорүнүг тайбыңналыышкынын болдурун, даңза чоргенинең боттарынга шиитсээнин ап турганы дээш партийжи хүрелеңдеп үнүүрүнүң, шиитче харылсалгазынче киргеп.

Чижө, партия кежигүнүге кандидат Д. Дажымбаның кандидат стажын эртирип турар үезинде партия кежигүүнүн сананар болгаш оон күүседээн шынгыы контрольга алган. Аңаа тодаргай даалгаларны бергеп болгаш оон күүседээн шынгыы контрольга алган. Ол ышкаш аныяк коммунистер Н. Нурзат, Ю. Дарыма оларның партийжи даалгаларын ыяшкаскай күүседип турарынга дешпеңдиглерни алган соонда, олар оон чогуур түнелдерни кылган.

Эрзин райпозунда партия организациязының (секретары А. Сояң) коммунистериниң кижи бүрүүзү-биле ажылды багай эвес турушкан. Шлаңгыя СЭКП Уставының негелдемелерин үзүктүрбей партийжи даалгаларны коммунистер-биле беседаларда чугаалап, шиитпирлеп, бюро болгаш партия хуралдагларының үрүлчүү ап келген. Коммунистер оон чогуур түнелдерни кылып турар. Чижө, аныяк коммунист чолаачы Д. Маадыр-оол политбюлия чаазы, хой шинти ажылдаңга киискилеген копшак чүүлдер. Оны-эдер дээш кап удаа беседалаашкын, оон дыштадыгын алган. Амгы үеде ол мурнакчыларның одуруулде киргең. Бо коллективте хаваажакчылы коммунист Дурмаанын ажылга харылсалгачок, аралага хандыр чоруу мурнуку чылдагда турген. Оны эдерн-биле партия эге организациязының комитединиң контрольга алган, оон-биле түскай ажылды чорудуп келгеннин коммунистерден негелде чогуунуң, болу төлеп чок мөзү-шынарын коргүүлүг түргенының түүлелинде эге организациязының коммунистериниң чамдык кижилер чүрүм үрээки дээш партия талазы-биле хомчет алдыртаан. Ол чылдың райпозунда ажыглаттынган Ф. Аракчаа, орт черинин инспекторлуг түрген К. Лодуң олар харылзап турган коллективтериниң сан-хоорүнүг тайбыңналыышкынын болдурун, даңза чоргенинең боттарынга шиитсээнин ап турганы дээш партийжи хүрелеңдеп үнүүрүнүң, шиитче харылсалгазынче киргеп.

Чижө, партия кежигүнүге кандидат Д. Дажымбаның кандидат стажын эртирип турар үезинде партия кежигүүнүн сананар болгаш оон күүседээн шынгыы контрольга алган. Аңаа тодаргай даалгаларны бергеп болгаш оон күүседээн шынгыы контрольга алган. Ол ышкаш аныяк коммунистер Н. Нурзат, Ю. Дарыма оларның партийжи даалгаларын ыяшкаскай күүседип турарынга дешпеңдиглерни алган соонда, олар оон чогуур түнелдерни кылган.

Эрзин райпозунда партия организациязының (секретары А. Сояң) коммунистериниң кижи бүрүүзү-биле ажылды багай эвес турушкан. Шлаңгыя СЭКП Уставының негелдемелерин үзүктүрбей партийжи даалгаларны коммунистер-биле беседаларда чугаалап, шиитпирлеп, бюро болгаш партия хуралдагларының үрүлчүү ап келген. Коммунистер оон чогуур түнелдерни кылып турар. Чижө, аныяк коммунист чолаачы Д. Маадыр-оол политбюлия чаазы, хой шинти ажылдаңга киискилеген копшак чүүлдер. Оны-эдер дээш кап удаа беседалаашкын, оон дыштадыгын алган. Амгы үеде ол мурнакчыларның одуруулде киргең. Бо коллективте хаваажакчылы коммунист Дурмаанын ажылга харылсалгачок, аралага хандыр чоруу мурнуку чылдагда турген. Оны эдерн-биле партия эге организациязының комитединиң контрольга алган, оон-биле түскай ажылды чорудуп келгеннин коммунистерден негелде чогуунуң, болу төлеп чок мөзү-шынарын коргүүлүг түргенының түүлелинде эге организациязының коммунистериниң чамдык кижилер чүрүм үрээки дээш партия талазы-биле хомчет алдыртаан. Ол чылдың райпозунда ажыглаттынган Ф. Аракчаа, орт черинин инспекторлуг түрген К. Лодуң олар харылзап турган коллективтериниң сан-хоорүнүг тайбыңналыышкынын болдурун, даңза чоргенинең боттарынга шиитсээнин ап турганы дээш партийжи хүрелеңдеп үнүүрүнүң, шиитче харылсалгазынче киргеп.

Ажылчын бүрүзүнүң негелдезинге, сетилгинге таарыштыр ажыл-чем белетеериниң чидыг-ла амыр эвес дээрзин поварлар шүүрүг ап билбес. Ынчангаш повар бүрүзүнден ол чогаадыкчы, тывылгыг чорукту, ажылга чаа дешпилелиг аргаларны ажыглаарын иогээр. Үстүнде ийи ажылчын столоваяларда ышкаш хандырылганың культуразын бедидеринче, ажылчынарның азалчеге үр турун, артык үе-шаг чидирбезин чедип алырынга чүүлээ ышкаш ажылдаар

Хөй ургулгарлыг иелерни «Иениң алдары» орден-биле болгаш «Иениң медалы» медаль-биле шаңнаар дугайында

Тыва АССР-ниң Дээди Совединиң Президиумунуң Чарлыы

ССРЭ-ниң Дээди Советиниң Президиумунуң өмүүжешкинден шаңналары болза:

БАЙ ТАЙГА РАЙОНДАН

Тос урлагларны божаан болгаш кижиитикен иелерни «Иениң алдары» орденниң I чергеэн-биле

Самыт-Тараа Хүрен-оолдана Хертекти—«Бай-Тал» совхозтуң ажылчыны.

Сес урлагларны божаан болгаш кижиитикен иелерни «Иениң алдары» орденниң II чергеэн-биле

Херлен Бантыжыровна Анайты —«Тээли» совхозтуң ажылчыны.

Коландаар Бора-оолдана Довгакты —«Мурнакчы» совхозтуң ажылчыны.

Серенмаа Дамбаевна Хертекти— «Кара-Хөл» совхозтуң ажылчыны.

Чеди урлагларны божаан болгаш кижиитикен иелерни «Иениң алдары» орденниң III чергеэн-биле

Лиза Иштоновна Арапчаанын —«Бай-Тал» совхозтуң ажылчыны.

Мерген Хомушкуевна Иргитти—Респубда склад эргелекчизи.

Салчак Одайсына Мавчыпы—Тээли суурда өг-бүле эезим.

Чолак Чойгановна Хертекти —Ийи Хөл школазының инженер-техник номчуу.

Чыланг Хайыл-Далаевна Хертекти— Коммунал ажыл-ишчиниң ажылчыны.

Алты урлагларны божаан болгаш кижиитикен иелерни «Иениң медалы» медальдың I чергеэн-биле

Кыдыр-оол Хертекович Ашаоолду — тоонуң амытырал ханалыгларга комбинадының ажылчыны.

Серенмаа Базыровна Далаоолду — «Сүре Хөл» совхозтуң ажылчыны.

Кайдың-оол Кунгаевна Допгакты —«Мурнакчы» совхозтуң ажылчыны.

Ончур Салчаковна Казакоолду—Бай-Тэл суурда өг-бүле эезим.

Уран-оол Танзыровна Маазыр-оолду—«Тээли» совхозтуң ажылчыны.

Зинаида Салчаковна Хертекти—районуң кадр талазы-биле инспекторзу.

Чинчимаа Найдановна Хомушкуну— «Мурнакчы» совхозтуң кол экономисси.

Зинаида Хертековна Чимитти—Тээли суурда өг-бүле эезим.

Беш урлагларны божаан болгаш кижиитикен иелерни «Иениң медалы» медальдың II чергеэн-биле

Чечек Сандановна Оюнаоолду—«Кара-Хөл» совхозтуң ажылчыны.

Долгаяа Кара-Саловна Салчакты—«Мурнакчы» совхозтуң ажылчыны.

Мария Содунамовна Хертекти—«Кара-Хөл» совхозтуң ажылчыны.

Анчымаа Кунгаровна Хүреңоолду—садыкчыга школазының ажылчыны.

Шамик Салдановна Чульдумну—район эмнелгезиниң медсестразы.

Валентина Иргитовна Эрегеен—Бай-Тал 8 чыл школазының секретарь-машинистказы.

БАРЫЫН-ХЕМЧИК РАЙОНДАН

Тос урлагларны божаан болгаш кижиитикен иелерни «Иениң алдары» орденниң I чергеэн-биле

Ангыраа Сергелен-оолдана Хертекти—«Хемчик» совхозтуң ажылчыны.

Сесиимаа Сюрюновна Хомушкуну — «Хемчик» совхозтуң ажылчыны.

Чеди урлагларны божаан болгаш кижиитикен иелерни «Иениң алдары» орденниң III чергеэн-биле

Ичиндей Шыраповна Кооолду— Ак-Довурак хоорайда 834 тудуг эргелелиниң ажылчыны.

Сайынмаа Сюржаковна Күжүгетти —«Барлык» совхозтуң ажылчыны.

Нина Хертековна Монгуту—Аллыгаты суурда өг-бүле эезим.

Нина Сарыгларовна Октюли—Аксы-Барлык суурда өг-бүле эезим.

Кара-кыс Долгеровна Хомушкуну—«Хемчик» совхозтуң ажылчыны.

Мин Хеймерековна Хомушкуну—Аллыгаты суурда өг-бүле эезим.

Сендазы Кууларовна Хомушкуну—Аллыгаты суурда өг-бүле эезим.

(Үзүлчилыг).

ӨӨРЕНИКЧИЛЕРНИҢ ДУЗАЗЫ

СЭКП Тыа Комитединиң болгаш ССРЭ-ниң Министрлер Совединиң «Ниити болуг школаларының өөреникчилериниң өөредилгезиниң, кижизидилгезиниң уламчылай сайзырангайжыдар болгаш оларны күш-ажылга белеткээр дугайында» шиитпирлериниң үнелеринде будүүрүлге бригадаларының ролүн бедидер, оларның ажылдан, чурттаарынга бүгү-ле таарымчалыг байдалды тургузар дугайында ажыл-агыларының удуртукчуларының, школа директорларының таныжылгалаын онзалаа айыткан. Ук докладтың ажылдарга боттандырын, өөреникчилерниң чайгы каникулдарын күш-ажыл-биле холбаар, оларны ажыл-агыйның якы-бүрү участоктарынга хаара тудар талазы-биле Барыын-Хемчик районнуң школаларында чамдык ажылдар кылдыын турар.

Каш чыл мурнунда Шекпээр ортумак школазының чанында организастаттынып тургустунган будүүрүлге бригадазының ажылы ам чүгле районда эвес, а республикада эң ажылдыг бригадаларның бирээзи болган. Ону хоочун, «Улуг өөредилгезиниң тергиини» дээш хөрек демдээниң эдилекчиин, биолог-башкы Чамыш Орушкуевич Чамыш-оол удуртуп турар. Олар чыл бүрүде совхоз-биле тускай перээнга чарыш алтаан, таваа кызыгаараларының, школа аймаанның бедик дүүдүүн өстүрүп бергин, совхозка улуг дуганы чедирип турарлар. Совхозтуң дириишаан бүдүүрүлге бригадазының ажылынга доктаамал нептингейин салып, оларга машина-техниканы, чурттаар өрээн салааны бижиглеп, ажыл-чаңдарлыгаын анализдеп турар. Оон уламыдын бо будүүрүлге бригадазы республиканың өске будүүрүлге бригадаларынаан тиилеглеп болуп, моон мурнунда биһээ трактор-биле, а эртиен чылыг кино аппаратуралары-биле шадыраакчылар маңаа тодаргай чижек болур. Амгы үүнеерде өөреникчилер совхозтуң картофелинден бок үнүштерин аштаап, будун-бүрү белеткелиичә киришкен.

Од-ла совхозтуң салбыры Аянгаты ортумак школазында тургустунган өөреникчилериң үүш-ооңдуспу кампалап, ону тарын олуртур бригаданың ажылы база-да мактаалыг. Бо бригада тургустунганындан бир база алзаа каш чыл артыкш. Ага-баштың ажылдарын, тарын олуртун, ону ажаан хамаараарынга олар ажык идепкелиг, совүүргалдыг. Бо бригада (удуртукчузу башкы Чыргал Десилдей) республика көрүлдезинге ийиги черии ап, ээн ажылы-биле мактаткан. Бо чылын мында база-да хей өөреникчилер хаара туттупкан, олуун ажыл-херээн кылып турар.

Ак-Довурак ортумак школазы өөреникчилериң чайгы дыштанылгазын база-да багай эвес организастаан. Хоорайның бичии чаштарының чыл бүрүде дыштаныры чурумалдыг черде «Таежный» пионер лагерь ажыттырган. Анаа бо чайын 400 ажыг уругнар дыштанып.

Оон ангыда үстүкү классчылар өөреникчилерни хоорайның ийиг-бүрү будүүрүлгелеринде практика эттирериниң-биле хаара тускан. Хоорайны иогаа, чечен-биле хынаарын түрбэ эезимнеги ол школаның 70 сорунгылыын ажылдап, чечек, погаа өстүрүлгээ дузалажып турарлар. Дугаары 44 механизация ортелелиндээ 10, хоорайның ясли-садтарында ниилеп 12, школа сеткелелиндээ 20 өөреникчилер практика эттирери-биле ажылдап турар.

Кыпыт-Мажалык ортумак школазының дыка хей өөреникчилерн районнуң ыяш ажыл-агый черн-биле керээ чарып алган ажылдап турарлар. Оон ангыда чамдык сорунгылар «Барлык» совхозтуң тос бөлүгүнүң ажылдарынга киришкен. Олар будүүрүлгелерге ажылдан тур

БАШТАЙГЫ КИЧЭЭЛ

Чаа келген сургууллар кандыг-даа опредилге уевесели албас, түгле боттары чедип келир дээрин сагыгдырып каапе түрбүже, мен карындаштарымны ушам сүүрткеш, будуумну, темир-сөгүмей чаагыра кармашташ, кудаа чораан славыныр-биле дүрген, бетюмнүн хөрек карманынга суп, ыяк «чепсогленгеш», өөренир өөредилиске кирип келдим.

Чогум кымнар-кымнар теп кижилер чангыбөлүкте бис деп чүвени көрүп эгеледим. Оң талакы кожам Оюнларын Аспыс чиге артымда Часкалмаа, кады келгеним сургууллар: Кыргыс Шоваажык, Кыргыс Эресмаа, Ховаалыт Ынзылаар, Сат Ужармаа, Оюржак Каргыраа, Оюн Хоожук, Оюн Машпаа-оол, Оюн Ортуп-оол, Монгуш Дыйылаа, Оюржак Шангыр сугдар бар болду. Оларның-биле кады бистиң мурнап бараа-даа, бистиң бөлүкте кээп сногеп, чаа сургууллар-биле кады катап өөренип кирип турар кижилер база бар болду. Чүүнүнээ мурнунда Хаапчыктың бис-биле кады олурарын кайгадым. Школада бүгү сургууларның эң улуглэрының бирээзи болур хире Монгуш Буянаа деп өскүлээн Ондар Ламажаа биле Сат Бужаш, күш-культура маргылдааларывга хей киришеп, шыгатаадан оналаан Ховаажык Ужар-оол биле кайгы өөреде шилип шыгаваан Монгуш Чываажык сугдар база бис-биле кады.

Эжик ажыттынга, карак бо, бистерни, чаа сургууллардың Абаканнан барып уткуп ап чораан Сукач башкы бо кирип келди. Ол хелемечи башчы Чечекмааны эдертип алган болду.

Башкы стол кырындан кылын дептерни ап алгаш, кижилерниң адын адаап тургуулуп, оларның арын-шырайын чынамчалыг көрүп ап турду. Бистер-биле түгле таныжып алырынга алзаа шак эртпеп тире.

Башкы оон соонда ам-на айтыр эртеминче киришкел. Мен дээрге, хелемечи башчы Чечекмаанның очулдургы сестерии эрттирбес дээш, ажок дүрген шелип элүр мен. Ала дерим дээрге шаалаар чүве, сактырга Каа-Хем тайгазының улуг худбүүн атпаш, үзүлеп алган, оланнее чаныш оорган ажы-төл мен.

Абаканнан бээр аруын көрүп таныжып келгеч башкым оран-делегейниң бүдүжүлүн дугайын чугаалап турган. Оюн чангыс-ла чүвени—делегей бомбүрээ халыптыг ка-бас эвес, а борбак чүве-дир дээрэн биле алган мен.

Ийи чансар эртеп соонда башкы ам делегей дириг амытаннар дугайын чугаалаап турунган. Чүве эртпес дээш кымып башкы орумнын бодаарге, дилги чедер ышт, аңчы ыглыг чалыг бар чорууру-ла болгаш аалчы-ланыым, кузуларааш хой шиитпеш шиилээ чайлаш үезин чүве. Дириг амытаннар дугайында чугаалап бола-ла чангыс чүвени башкымга тодуглап алдым. Делегейде бүгү-ле дириг бойдустуң эң медерелиг чүвези дээ биллим.

Сукач башкы бис-биле дөрт шак киичээлээш, бажын мөгейтип, ёзулыаңы, үнүп чорүй барган.

База катап конга таныжып. Эжик ажыттынга-ла долбинарлыг кызыл чаактыг чаңчыл, чазадаа ажок хөрөөжеп башкы кирип келди. Ол Сукач башкымның түүнү турганы дептерни алган, бистерни адап эгелээн. Оон соонда бистиң кижи бүрүвүстүң чанында чедип келгенде, кыдыраапгарыныстыг көре берген. Мээң кыдыраажымны көргеш, бажын чайлы. Анна Тимофеевна мээң-биле чугаалажыры телеменги-даа хөрөнгедиг. чурт чуруктарлыг дептерни алгаш, бир кыдыраашты ажаа чыпшыр тутту, а оон соонда хөй дириг амытаннар чуруктуг дептерге база бирээни көпа салды. «Русский язык» деш шугумнап каапы бир янзы кыдыраашты ап бергеш, бодуүне айытты. Эртем бүрүлүн түсвей кыдыраашка бижиир чүве-дир деп биллип алдым. А мен дээрге, сактыр скаманаш» географиялыг-даа, зоологиялыг-даа чангыс кыдыраашка холуй-бүлүй шелип ааш боон-тур мен. Ынчалт, бертсичиң орарым сүргей. Оңу кейте таарыжыл ышкы эрлуум, ынчаңмайн, чүве бүгүдениң хөнүк үлүс биллеп турары албан бе, чазадаар-дыр чеп. башкы болу келгеш. эрге-ле ышкы, ол-ла мынаан.

Бистер баштайгы кичээлден соңгаар шак бүрүзүлге-ле бир-ле чүвени немей биллип ап, чаңгыс сос-биле чугаалаирга, караавыс аштың чоруп өгнаш. Бисти мурнап барган чамдык хоолургаш сургууллардың үүрмек стургаачыларының база чоорту хосталың эгелээн бис. Олар кижиниң кылаңтаварры, чемпионнары, шолулак герээ тударры доон мынаан чүүлдериндеп чаңыг дилеп. оңу тып алыр. «Спортсмена» доозо» деп биллингээрлер болдай. Мен ачы үнүп кижи болгаш, буттарымны кодуруп чылаштаар боон чаңчыккан кижи-дир мен. Оңу база шүгүмүлөр турдулар.

Башкылар бистерже, чаа келген сургууллариже, оңаа үнүшкүүнүң кылыр чарыгдарыныстыг билдирбес арга-биле тоорту эдип турганнар. Ынчангаш бистер счаг иштинде бүүрек, чаңчык иштинде төөгүлүг» боон, кичээнгейлү улам-хөме алаың бар чораан бис. Аңаа харыы ыллыр эң өөренир херек деп чүвени база биллип турган бис.

Оюнер-Туранның түскай эртем школазында ветеринарныың база ветеринарныың пункталының салбыры турган. Оңу доозкан мал ажылының түскай эртемнеринең торээн Тывазынга ажылдап чеде бээр дээрээнге бышкы-биле бүзүреп турган бис.

С. ТАМБА.

ӨӨРЕНИРИҢ ДЕЛГЕЛГЕЗИ

Кызылда культураның болгаш дыштанылганың Гастелло аттыг дыштанылга патыгының Моол Арат Республикаының Убса-Нур аймаавың чуруукчуларының делегелгеен ажыттынган.

Делегелгени Тываның Чуруукчулар эвилелиниң башкарыкчызының даргазы И. Ч. Салчак дамчаган, оның тайбың үеин чүүлдүвүн хөгжүдээнинга дугайын кыска-биле тывастаан. Бо делгелгени МАР-ның улус-чу революциязының тиилелээнин 57 чыл ооргага болган моол совет пайырал дөстүжүлүнүң хүннеринге тураскаадып ажыттынган.

Убса-Нур аймактың чуруукчулар эвилелиниң даргазы Э. Сухээ чыыгланнарга байыр чедирип, делгелгени көөрүнче чалаан.

С. УПНУКЕЙ.

ЧУРУКТАРДА: Н. Будбазарның «Эмдик мунган» деп чуруу (үстүнде); моол чуруукчулар Э. Сухээ, Бямбадорж олар (ортузунда) чуруктарны тайылбырлап турлар.

С. ФЕОКТИСТОВТУҢ фотолары.

Уран чүүлдүң мастерлери

СОВЕТ БАЛЕТТИҢ ТӨЛЭЭЗИ

Улуг театрның сценазынга күүсеткени «Вальпургиев дүнези» деп шинге киржилгезин оон эң сеелгү оюну болур деп чүвени от кайын билген боор ава Шиван тенчилеп» турда биезги хевээр кашпагай, шыырап-ла турган болгай. Биезги сценаже ээп келбезин билиптеп.

СССР-ниң улустуң артизи, сураглыг балет артизи, СССР-ниң Күрүне шаналының лауреады Ольга Лепешинская он беш чыл мурнунда шак ыяк-быг байдал-биле сценадан чаалаан.

...Горький кудумчузунда кирпичиниг квартираларның бирээзинге телефон даажы үзүктелбес. Ол квартираның эзези бандыгы бооп тып алары берге. Мырыңай чаа келген, ол хирезинде орук аайы-биле бажыңынга киргени ол. Бо каш хонуктарда оон чай чогу-ла кончуг болду. Күрүнеәнин Луначарский аттыг театр уран чүүл институдунуң экзамен комиссиязының даргазы болганда хореография салбырының доозукчуларының диплом ажылдарын көөр, бодунуң дугайында ном бижип турар уран чүүл ажылдакчызы-биле ужуражыр совет хөрөөженнер комитединиң Президиумунуң кежигүнү кижи болганда оон ажылынга база киржир...

Аалчылар хүлээп алыр өөренге Ольга Лепешинскаябиле чугаалажып ор бис. Улуг бодүзүк киржип турганын көргүзүптер хире чүү-даа ол өрээлден тыппадым. Чүгле Галина Уланованың чуруу бар. Сцена дугайында сактыры аңаа аар-берге ирги бе?

— Балет артизи кижиге сценадан чарлыры — трагедия болур — деп Лепешинская чугаалады.— Ужен ажыг чыл дургузунда Улуг театрга танцылап келгенимни аас-кежиктиг чылдарым деп санаар мен. Мээң репертуарымга балет классиктериниң туунай оюн ышкыры турган. Мөңгүттүң «Дон Киходунга» Китрини, «Удаа чыдар чараш дашкынга» Авроралы, Чайковскийниң «Шелдуунчитингге» Машаны ойнап турдум. Оон ангыда амгы үеним шинлери — Астафьевтиң «Парижтиң чалбыыжы», Глиэрниң «Кызыл чечек», Кара Караевтиң «Димирээшкинниң шынаты-биле» деш оюн-даа ооргө.

Театрга бердинген-даа болза, оске амыдыралдан хоорулбаза мен. Музыкага болган бөйдүска, танцыга дег, ынак мен. Өг-буле амыдыралы-биле чергелештир хөй-ниитп болгаш партия ажылынга киржип келдим.

Ольга Лепешинская сценадаан чарылган-даа болза, бодунуң ынак уран чүүлүнге баразаа болбушаан. Оон эгезя ыңдыг. Римге чоруп турган, ол танцы кылээлп эрттирер кылдыр Академия директорундан чалалга алган. Лепешинская чөпшээрешкеш, Москваның балет школазының программазынга чамдык чүүлдерни анаа өөрүткөн.

Элээп үе эрткенде, 1964 чылда, Берлинниң «Комише опера» театрының кол режиссёру Вальтер Фельзенштейн балет бөлүүн тургузуп бээрбиле Лепешинскаяны Берлинге чалаан. Ол ГДР-ге дыка хөй чыл дургузунда ажылдаан.

1966 чылда Ольга Лепешинскаа Будапешт хоорайже чалаткан. Оон соонда хөй-ле чылдар дургузунда ГДР-ниң болгаш Венгрияның балет бөлүктөринге ажылдап келген. Ол бөлүк бүргүзүнге Улуг театрның байлак дүржүлгезиң дамчыдар дээш, оон чараш, кайгамчык чүүлүн чедирер дээш бүгү күжүн берип келгеп.

В. САНКОВ,
ПМА-ның хорр.

ДОКТААЛ СООНДА

Тее-Хем районнуң ажылакчылерин, ыяңгыя культура ажылдакчыларын СЭКП ТК-ның болгаш ССРЭ-ниң Министрлер Чөвүдөлиниң 1977 чылда хүлээп алганы «Кодээниң чурттакчы чонунуң культура хандырылгазын улам ыңай экижидер талазы-биле хемчеглер дугайында» доктаалын улуг өөрүшкү-биле хүлээп алганнар. Аңаа дүүштүр СЭКП райкомуның бюрозунуң болгаш районнуң улус депутаттарының күүсеяк комитединиң каттышкан хуралыпга 1980 чылга чедир түскай доктаалды хүлээп алган болгаш хемчелерни ажылдап кылган.

Доктаалдың соонда «О-Шынаа» совхозтуң төвүлге түр 20 кижи олурар клубту түзүп доозкан, апрельде ажыглалга киргеннер. Оң-ла совхозтуң төвүнге 300 кижи олуттуг кадаа Культура бажыңын дедир чылын түзүп эгелээр «Кызыгааржы» совхозтуң база-ла үстүнде алаанывыс ышкаш Культура бажыңын келир чылын түзүп эгелээр. Ынчан көрде 1980 чылда бүгү төптерге 300-тен ору олуттуг кадаа культура бажыңнары түзүлүнгүлээр. Район библиотеказының тоолудугленнинң белеткелин чорудуп турар, а район библиотеказының башкыны бо айларда шинтирлеттеп эрга биете долузу-биле бар.

Шуурмактың арга-маң пунктузунда ажылчынар хой. Аңаа фабрика кылыры улуг ажыл-агый планында көрдүнген. Ынчангаш түңнелинде аңаа кээп ажылдаар ажылчыларның саны амгы үеңнеңнинден 2,3 катап көвүдээр. Оларның ажылдарынга, ыяштанырынга тавармычалыг байлалдарны түргузары чугула. Бирги айтырыг Культура бажыңы ёлаар. Ынчангаш «Тыва кодээ тудуг» треэзи бо айтырыгны амыдаанган эгелеп шинтирлээр үеэзи келген.

Бо доктаалдың күүсеглээзин СЭКП Тее-Хем райкому доктаамал хынап, ажыл-агыйларга боттуг дузалыг чедирип турар.

К. КОЛУР-ООЛ.
Тее-Хем райүүскомунуң культура киллизиниң эргелекчизи.

ТЕЛЕВИДЕНИЕ

ИЮЛЬ 12-ДЕ

БИРГИ ПРОГРАММА

МОСКВАДАН

10.00—«Үе». Информастыг программа.
10.35—Эртенги гимнастика.
10.55—«Улуг оолдар».
11.40—«Ховуда шуурган». Уран-чечен фильм.
12.00—«Билдингир-даа бол элдептиг». Дамчыдылтады профессор С. П. Капица чорудар.
14.00—16.00—Чаңсар.
16.00—«Оюң күш-ажылың — оюң бедиңге». Документалдыг фильмнер программазы.
17.00—«Э. Межелайтистиң поэзиязы».
17.30—«Зарайскиниң «Красный Восток» аргылдапее фабриказы». Ырлаажылы коллектив дугайында очерк.

КЫЗЫЛДАН

18.00—Телемедээлер.
18.10—«Делегей байлалының доңчулазы». Беседа.
18.25—«Уғаанныгбайе». Документалдыг фильм.
18.55—«Хой-ниити амыдыралының экраны». Дамчыдылга.
19.05—Телемедээлер.
19.20—Чаңдалдар.

МОСКВАДАН

19.20—Мелодиер.
19.45—«Колдо: ажыл-херектер болгаш айтырыгзар».
20.05—Тоо телевидениеннің болгаш Бүгү-авиаға радиозуның эстрада-симфония оркестриниң концерти. Удурлажыгуу — СССР-ниң улустуң артизи Ю. Силантьев.
20.35—«Доспее кижилер». Документалдыг телефильмниң башгайга көргүзүү.
21.20—«Спортлотто» тиражы.
21.45—«Оң ыяска ыраак» Телешиивиң башгайгы көргүзүү. «Биистиң кожалдырывыс» деп бодуктеп, Хөтүү — А. Романов.
22.30—«Үе». Информастыг программа.
23.00—«Эжик артыында». Документалдыг телефильм.
23.20—02.00—П. И. Чайковскийниң аттыг VI Бүгү-делегей конкурстуң-шуудуң лауреаттарының концерти. Төптеңде — мелодиер.

ИЙИГИ ПРОГРАММА

МОСКВАДАН

18.00—«СССР-ниң улустарының мырлары болгаш таңцылары».
18.30—«Пипрозторгмаш-75». Документалдыг репортаж.
19.00—«Харылакар, горнистер!».

КЫЗЫЛДАН

19.30—21.00—«Игрек-17». Уран-чечен фильм.

КИНО

ИЮЛЬ 12-ДЕ

«ПАЙЫРАЛ»: «Ужуражымышкыл» 17.20, «Кызыл динкурьерлер» 19.00, 11.50, 13.40, 15.30, 19.40, 21.20 шактарда.

«КАА-ХЕМ»: «Роберт кадар Тереза» 15.00, «Маңнай орар кижи» 16.50, 18.40, 20.30 шактарда.

«ВОСТОК»: «Кортик» 15.00, «Гай-цүүтүң ат-алдары» 16.50 18.40, 20.30 шактарда.

«ЧАЙГЫ»: «Өскө чертен келген херээжең» 16.50, 18.40 20.30 шактарда.

Редактор В. С. ШАРАВИН.

1938 чылдан бээр партия кежигүнү, Ада-чурттуң Улуг дайынының кыргакчызы, Тыва АССР-ниң Дээди Совединиң депутады, Совет Эвилелиниң Маадыры

Чүргүй-оол Намгаевич

ХОМУШКУНУҢ

бо тыллың июль 10-да, 61 харлап бар чораан мөчээнин СЭКП Тее-Хем райкому, улус депутаттарының Тее-Хем равон Совединиң күүсекому, «Тее-Хем» совхозтуң партком болгаш дирекциязы, республиканың Социал-хандырылга министерствозу, кожа аңгы-агый болгаш белеткелдер ажылдакчыларының профсоюзтар обкому ыяжылдап-биле дыңнатмышаан, оон өг-бүлезинге болгаш оон ижилеринге ханы кажымдалын илерейлеп тур.

КОНКУРС ЧАРЛАТТЫНГАН

Бүтү-россияның бойдус камгалалының ниитилелиниң Тыва республика чөвүлели, ВЛКСМ обкому, аннаыр-тывыш болгаш мал ажыл-агыйының эргелери, аңчыларның болгаш балыкчыларның республика ниитилели, туризм болгаш экскурсиялар-ның область чөвүлели, Күрүнеңин балык камгалалының инспекциязы «Бойдус камгалалы—бүтү улустуң херээ» деп кыйгырыгның адаа-биле 1978 чылдың фотоконкурузун чарлаан.

Конкурстуң соругазы — бойдус камгалалының айтырыгларының талазы биле СЭКП-ниң XXV съездизиниң шинтирии-болгаш ССРЭ-ниң, РСФСР-ниң болгаш Тыва АССР-ниң Конституциязының бойдусту камгалаар болгаш байлактарның курлавырларын көвүдеэир талазы-биле чүүлдерин, бо талазы-биле партияның болгаш чазактың шинтирлерин күүседиринче ажылчы чоннарны мобилизастап турарын көргүзери болур. Конкурска киирер ажылдар чурттуң эң-не чараш булуннарын, арга-ыяштарны, хелдерин, аржаанныңарны: шуралыктарны, хемнерин, а ол ышкаш ялзы-бүрү дириг амытаннар — ан-меннерни, куштарны көргүскен турар ужуруг. Ол ышкаш чериң байлактарын, оларны хамчаар камгалап турарын көргүскен фоточуруктарны база чорудуп болур.

Чуруктарның хемчээли 18х24 сантиметр болур. Фото-чурук санныга-ла допчу тайылбырны кылыр. Чуруктуң артында авторлуң фамилиязын, адын болгаш алдаңның адын тодаргай бижип, адресин ышо айтыр. Бо фотоконкурска фото-сонуургактар, профессионалдар, а ол ышкаш бүдүн-бүдүн коллективтер-даа киржип болур.

Конкурска тиилээнерни демдеглээрбиле моон аларда шаналдарны доктаатпаан:

Өөнүг фото-чуруктар дээш:
чаңгыс, бирги шаңнал—100 рубль;
чаңгыс, ийиги шаңнал—75 рубль;
чаңгыс, үшүк шаңнал—50 рубль;
ийи макталдыг шаңналлар —25-25 рубль.

Ак-кара өңнүг чуруктар дээш:
чаңгыс бирги шаңнал —75 рубль;
үш ийиги шаңналлар —50-50 рубль;
дөрт үшүк шаңналлар —25-25 рубль;
беш макталдыг шаңналлар —20-20 рубль.

Фотоматериалдарны чорудар чери: 667005. Кызыл хоорай, Кочетов кудумчузунда № 106-4 бажың, бойдус камгалалының ниитилели.

Фото-чуруктарны хүлээп алырының соолгу хуусазы 1978 чылдың ноябрь 1. Эң дээре ажылдарны парлаар.

КИЖИ болгаш БОЙДУС

ҮРЕГДЕП КААПКАН

ССРЭ-ниң Үндезин Хөөйлузүүнүң 67-ги чүүлүнде: «ССРЭ хамаатылары бойдусту камнаар, оон байлактарын камгалаар хүлээлелиг» деп ацыткан.

Овүр районнуң «Кызыл туң» совхозтуң девискээринде арга-арыг ховар. Ынчангаш ону ажок камнап, оон будуктарын сыгарып бөзин кым-даа семеевейн чораан. Суурну долгандыр турар Кыдыы-Хаалыын, Ортаа-Хаалыын деп чиңге хемчегештер чурттакчыларының чергаларлы турган. Ам ол хемчегештерни көөрге чараныкчыг чер: коллуулалар тожектер артыкап.

Район бүрүзүнде мыны ажыл-агыйлары бар болгай. А Овүрүнүң ыяш ажыл-агыйының ажылдакчылары бо. Саглы суурга не-даа баспас-тырлар. Оларның кошкан ажаанын ажыглап алгаш, «Кызыл туң» совхозтуг девискээринде эң ажыг ыяштың төгөрөлөчүктер үрегдеп каапкан.

К. КАРА-САЛ.
Саглы суур.

АДЫГ

Адыг — бойдустуң бир созуп амытаннарының бирээзи. Оон, ады дезин хой, тыва чон ону шаандан тура: адыг ирей, даг-ыргек, мажаалай азы хайыракан деп ойнуп адап чораан. Тывалар эрте-бурунгудан тура-ле аңнап-меңнеп амыдырап чорааннар. Хоочун аңчылар таңганы, бойдусту ковчуг эки билир чораан.

Мээң ачам Бичө-оол Ховалыг база шыырак аңчы кижи чораан. Ад-мен болгаш таңганың дириг амытаннарының дугайында оон солуп чугааларын дыңнаарынга ковчуг ыяк чораан мен.

Адыг ыяжын ижээнинге удуп чыдыштар. Чазын апрельдиң 15 үезинде ижээниден үнүп эгелээр. Оон үнгеш ол мээс арнынга, хүннээрек черге хүнге дөгелеңиринге ыяк. Хүнге дөгелеңнин хүлэээп 16-17 шак үезинде ижээнинде чыдыныңче дедир кире бээр. Оон кажары черле ажок. Ижээнинин чоок-ла-ваызын кайы-хамаан чок саза баспас, не-чам үвдурбес. Үүнүп чоруурда-даа, дедир оон келирде-даа биээги-ле ээзи-биле чоруур. Ол ижээнин шыргай иштинге, курган черге кылып алыр. Ижээнин күзүн, сентябрьның ортаа үезинде казыы, белетнеп алыр. Ижээнин иштээ олурган кижи оон дээвиринге дээр-дегбес хире бедик, чогум ажии тар (кижи арай деш сынар), дүлдүү ажок чуга болур. Оон кырынга туруп алгаш бут-биле тепсээр болза, дээвирии ойлуп кире бээр чыгыы. Ону чүге чуга кылдыр кылганыл? Чазын хар эрип эгелээрге, өл-сүт черге сингеш ижээнин дээвирии дамдылаап, адыгны оттуруутар— адыгның чазын оттурупка медээлээп ол дижир. Ижээнден үнүп турар үезинде адыгның семизи-даа ажок.

Бир ижээнге 2—3-даа адыг кыштап болур. Күзүн орай төрээн оолдары-биле адыг кады кыштаптар. Даразында-да кыжын ол оолдарынга бодунуң эрги ижээнин бээр, а боду оске ижээн казып алыр. Аныяк адыгларда дүржулга эвээш, ижээн казып шыдаазын нели адыг эки билир.

Майның эгезинден эгелеп адыг ыш-чем сураглап чорууптар, ынчан ол ижээнден чаа үнген үези дег семис эвес, арыг эгелээр. Мээстер, даг арны кезип, чаш кок, от-сигеп дазылы тып чиң, адыгның оттаан кылаштаар үези ол.

Маның ортаа үезинден-не адыг дүн-хүн чок аңнап эгелээр.

Адыг хүндүс кымыскаяк оон чазарлаар, кымыскаяктың ак чуургаларын чиирп-ле ол боор ол. Эзим-арга иштинде чудуктар андарар, оон база-ла курт-кымыскаяктар тып чиир. Шаала күскээр ай, бес, кат-чимис чиирингге кончуг ыяк. Тооруктан турда хала чок-ла. Пештүң бажыңче үне бергеш, ийи буду-биле пештү орай куспактанып алгаш, ийи холдан сиңгиш эгелээр, оон тооруктар черже барып дүшкүлээр. Ыяштан дүжүп келгеш, адыг тоорукту чаңгыс черге болуп алыр.

Сентябрьның ортаындан ынай ижээнин белеткеп эгелээр. Ижээн иштинде эрги, ыяк сингеш (чаат, чиңгес) үндүрүп каапкаш, курган, чаа сингеш эккелгеш, кылынавадыр чадып алыр. Ялзы-бүрү сингешерни (колдуувда чаат, чиңгес) довурак-биле холуп тургаш, оон-биле ижээнинин аскын дүн теп каар. Адыг боду тайгалар кезип аңнаңмеңнеп чоруур, күдүрээлиг шөлтер дөзүнге хонарынга ыяк. Башкы тар чаап келдирге, октябрьның 6-8 үүннеринде ижээнинге адыг ээп келир. Ижээн аскы дүглап каап чүвезин иштинче кирип иткеш, боду ижээнинге кире бергеш, демгизи-биле ижээнинин иштин чарымдан дүй ишп алыр. Оон кыштаглай бергени ол.

Х. БЮРБЮ.

ӨӨРЕНИРИН КҮЗЭЭННЕРГЕ

Кызыл хоорайның № 4 ортумак профессионал-техниктиг училишези 8 класс доозкан солдар болгаш кыстарны училишеге өөрениринче чалап тур.

Силер ортумак эртемнин болгаш параазында мертежилдерни чедип алыр силер:

1. 3—4 разрядтың тудугжу чазаныкчызы.
2. 3—4 разрядтың штукатуру, хоюглакчызы, плиточнигге.
3. 3—4 разрядтың электрогаз пакпакчызы.
4. 3 разрядтың слесарь-сантехникге.
5. 5—6 разрядтың автомобиль кранының машинизи.
7. Конструкциялар монтажнигге-дашчызы.

Будукчу, плиточник, монтажник-дашчыларның мертежилиге чыл хуусавалыг өөредилгеге ортумак эртемнит алыкы солдарны болгаш кыстарны хүлээп алыр.

6. 5 разрядтың экскаватор машинизи.

Бүтү мергежилдер азыы-биле ийиги курска 9 класс доозкандарны хүлээп алыр.

Училишени доозкандың соонда:

1. Ортумак ПТУ-ну доозкан диплому.
2. Тывыскан разряд талазы-биле телевлярлыг шилээни бээр.
3. Училищеге өөренип турган үезин күш-ажыл стажыгга кирип саналар.
4. Училишени доозкандар ортумак болгаш дээди өөредилге черлерингге киреде чигелделерлиг болгур.

Училишеге киреринге кузээннерге директорга бижидиринигиниг дараазында документилерни кожар:

1. Эртем-биликиниң дугайында документ (аттестат).
2. Төрүттүнгенинниң дугайында херечилел азы паспорт.
3. Кижи бижидилге шынзылгазы (оолдарга).
4. 286 майлы ёзугаар Кызыл хоорайның № 1 поликлиниказындан эмчи шыпылгазы.
5. Школадан характеристика.
6. 3×4 хемчээлдиг 8 фото-чуруук.
7. Боттарының уругларын бүгү өөредилге херекселдерибиле (демир-чүкүк, шугум, карандаш, циркуль, кыдыраштар-биле, 9—10 классчарының өөредилге номнары-биле), спорт хевл-биле (кедлар, тапочкалар, чоддан чүвүрлер, хлаштан кедер костюм-биле, трико-биле) хандырар дугайынга аппелерниң хүлээлгезин кожар.

Киреринге кузээннер беседа эртери-биле училишеге август 28-те келгеп турар.

Училишеңиң адресн: Кызыл хоорай, Магистральная кудумчузу, 1.

Телефоннар: директорнуң —2-21-09, директорнуң орлалчызының 2-54-14.

АДМИНИСТРАЦИЯ.

РЕДАКЦИЯНЫҢ АДРЕЗИ: индекс 667000

Кызыл, Шетинкин болгаш Кравченко кудумчузу, бажың № 9. ТЕЛЕФОННАРЫ: Редакторнуң 2-24-63, редакторнуң орлалчыларының 2-35-24, 2-31-75, харыысалгалыг секретарының 2-23-35, секретариаттың 2-23-35, партийнин аймыралга киллизиниң 2-37-13, пропаганда киллизиниң 2-31-75, культураға киллизиниң 2-23-54, кедзе ажыл-агыйга киллизиниң 2-21-47, үзеттүүр киллизиниң 2-22-64, чагаа киллизиниң 2-41-27, информацна база совет тургузуут киллистериниң 2-20-60, корректорларның 2-27-41, бухгалтерияның 2-12-45, солун келбейн барганда 2-32-75 телефонче домнаар.

Тираж 17531. Чыглыг № 2141.

СОЛУН НЕДЕЛЯДА 6 КАТАП ЧЫГЫР

Тыва АССР-ниң Министрлер Чөвүдөлиниң Ном үнүгүрер чер, полиграфия болгаш ном садыының талазы-биле өргөлелиниң типографиязы (Кызыл, Шетинкин болгаш Кравченко кудумчузу, бажың № 1).

ТС—00597

Бүгү чүрттарның пролетарийлери, каттыжыңар!

ШЫН

СЭКП Тыва обкомунуң, Тыва АССР-ниң Дээди Совединиң болгаш Министрлер Чөвүлелиниң органы

№ 162 (10759) | 1978 чылдың июль 13, четверг | 1925 чылда чедиилеттинген | Өртээ 2 коп.

Тараажылардың үлүү

КИЕВ. (СЭТА-ның корр. Т. Аркушенко). Украинаның тараа шөлдеринде ажаалда чаа-ла эгелээн, мичилзе-даа Крым областың Красногвардейски районунуң «Россия» колхозунуң комбайнеру П. П. Костырниниң комбайнымда алды дутаар беш-адыр сылдыметыгаш каступ келген. Оларның бирээзи-ле бастырган муң центнер тараазы киргүсшеп. Алмыз-агыйның механизаторлары-биле бир дөмей, Николай Иванович, СЭКП ТК-ниң июль (1978 ч.) Пленумунуң шиитпирлериниң харыы кажыр бодунуң социалистиг хүлээдегээнин аде көргеп. «Нива» комбайнының бункеринден мурнунда кирүшкеннеп үш муң центнер тараазы дөй бээр, сезон дургузунда тараа бастырылгалыы 15 муң центнер чедирериң хүлээгеп.

Ростов областың «Гигант» совхозунуң коллективиниң чижээ-биле хей-хей ажыл-агыйлар, районнар бо чылдың болгаш онгу беш чылдың опаалдаларын чедиишкиннир күүседири дээш чарышка идепкейлии-биле киржип эгелээн.

Запорожье областың Веселовски районунуң тараажылары планда көрдүгениннеден тыва хойну — 85 муң тонна тараазы Төрээн чуртуң шыгжалыгырынга урар дең шиитпирээнинер. Олар үш чыл дургузунда пландан ажыр 26,4 муң тонна тараазы сөдер. 1980 чылда чедиш алыр деңнелди бо чылдың чедиш ак. тараазының кинти тыладазын 148 муң тонна чедирерин көрүп турар.

Колхозтарда болгаш совхозтарда ажаал алымшкыны техниказының парыгын чаарткан. Оон түшелиинде эртиен чылга бодаарга бир комбайнга опаалтыр ажаал алымшкыны 30 гектарга эвээжзер. Алмыз-агыйзарның хей иеруузу механизаторларны нең көп чег-биле ажылдадыр, бо чылгы ажаал алымшкызына 140 муң аныяк механизаторлар, чолаачылар, студентилер, будурулгелериниң болгаш албан черлериниң ажылчыннары база албан-халичылары ажылдаар.

МАЛ ЧЕМИНИҢ БЕЛЕТКЕЛИ — ШАЛЫПЧЫ ФРОНТ

АЖЫЛ ХАЙНЫЫШКЫННЫГ

Өвүр районда «Торгалыг» совхозтуң ажыл-ишчилери СЭКП ТК-ниң июль (1978 ч.) Пленумунуң кодээ ажыл-агыйны улам ынай хөгжүдер дугайында доктаалын улуг кедүрүүшкүн-биле таныжып кергеш, ону амыдыралга боттандырары-биле кинтиниң малынга четчир санныг чемперни белеткеп алыр дээш, ол чугула кампанияже кирижээн.

Совхоз мал ажылдыг. Ынчангаш мал чемперниң белеткели ын-не ол ажыл болуп турар. Бо чылын 2500 тонна сигенин, 1500 тонна чаңгыс чылдыг үнүштерни белеткеп алыры-планнаттынган. Совхозтуң сигенилери мал чемниң белеткелиже июль 6-да массалыы-биле эгелеп киргеп. Ам сигеп шөлдеринде 8 «Беларусь», 5 ДТ-75 трактор ажылдап турар. Олар сигенин 25 косялка-биле кестирип турар.

Мал чемни белеткээр бо механизастаттынган бригадада арга-дүржүлгелиг 26 кижини быжыглаан. Кезиг белеткээн сигенин дораан-на тырып боодалдаш, малчыннар турлагларынже сөөртүп чорударыңче онза кичээнгейлин салгап.

Ам бо хүнерде Ак-Чыраа болгаш Сарыг-Хол шыналарында ажыл хайнышкынныг. Баштайгы хүнерде мал чемниң белеткелилерге 150 гектар черниң сигенин кестиргеш, ону күргалып тырып боодалдаш, кыштагларже сөөртүп чорудкан. Шыналарда, баштайгы сараатгар-даа көстүп келгилээн.

Бо чугула кампанияда киржип турар кижилерниң ажылдаарынга, чурттаарынга таарымчалыг байдалдарны тургузарынга совхозтуң дирекциязы онза кичээнгейлин салган. Сигенилер турээнде нең чаагай көрүмнү бүдүрген, столовайны болгаш складты-тутканы. Оларга поварлар амданныг аъш-чемни чогуур үезинде белеткеп берип турар.

Сигенилериниң өртүзүнде ажылдың бедик шынары, кылыр ажыл нормазын хүн бүрү ажыр күүседири дээш социалистиг чарыш калбарган. Чаңчылдың негелээнин базалга бээр чаар ажылдан алыган. Мурнаачыларны шаннап-мактаары, хүнде кылырының нормазы, ажылдың төлевиин бүдүрери коллективтерин, монтажчылар гостиницаның чурттаалга корпузун ССРЭ-ниң чаа Конституциязының бир чыл оюнун хүнү — октябрь 7-де ажыглага киперип шиитпирээн. Бо хүнерде ында С. Лукьянчуктуң, Р. Лебедевтиң, Б. Доңгактың, А. Максимовтуң бригадалары аразында социалистиг чарыштыг ажылдан турар.

ЧУРУКТАРДА: солагай талада Б. Доңгактың комплекстиг бригадазының нежиг-үннери (солагай талазынган) С. Оюн, В. Дагаалынов, Ф. Чыргал болгаш А. Монгуш. Оң талада — бригадир Б. Монгуш (солагай талазында) тудугжу Т. Ангырбаага даалга берип тур.

А. ЗАЙЦЕВТИҢ фотолары.

АЖЫГЛАЛГА КИРЕР ТУДУГДА

Онгу беш чылдың үшкү чылында бастын республикага элээн хей будурулге, чурттаага тудуглары ажыглага кирер. Оларның чаңдыктары 1978 чылдың баштайгы чартыында дужаттынган. Чыл төнчүзүнге чедир ам-даа элээн кап тудугларны күрүке комиссиязы хүлээп алыр. Оларның бирээзи — Кызылга 365 орунныг аалчылар бажыңы — гостиница. Ам онда шеверлел ажылдарны кидип түлүк чорун турар. Чоокта чаа «Кызыл тудуг», 48 дугаар тухуг оргелелдиг.

БЕДИК ШАҢ НАЛДАР-БИЛЕ

Нинти билиг школаларының, профессионал-техниктиг училищелерниң болгаш ортумак тускай өөредилге черлериниң башкыларын ССРЭ-ниң орденнери болгаш медальдары-биле шаннаар дугайында

ССРЭ-НИҢ ДЭЭДИ СОВЕДИНИҢ ПРЕЗИДИУМУНУҢ ЧАРЛЫГЫ

Өөредиичилерни өөредириңге болгаш коммунистиг кижизидерилгеге чедип алган чедиишкиннери дээш шаннаары болза:

Тыва АССР-ден

ОКТЯБРЬ РЕВОЛЮЦИЯЗЫ орден-биле

Сыроа Маштак-ооловна **Достай** — Каа-Хем районнуң Сарыг-Сеп'ия № 2 ортумак школазының директору.

КҮШ-АЖЫЛДЫҢ КЫЗЫЛ ТУК орден-биле

Наталья Акимовна **Мистюкова** — Кызыл хоорайның № 2 ортумак школазының башкызы.

Сеченей Кечилович **Монгуш** — Өвүр районнуң Солчур ортумак школазының башкызы.

«ХҮНДҮЛЕЛДИҢ ДЕМДЭЗ» орден-биле

Николай Григорьевич **Захаров** — Кызыл хоорайның № 4 профессионал-техниктиг училищезиниң ажыттыруга өөредилгезиниң мастери.

Евгений Иванович **Малышев** — Кызыл районнуң Кок-Тей ортумак школазының башкызы.

Дагар-оол Хомушкуевич **Мындык** — Тоджу райкүүскомунуң улус өөредилге килизиниң хөлегчизи.

Валентина Кызыловна **Натсак** — Эрзин районнуң Эрзин ортумак школазының башкызы.

Августа Михайловна **Онзар** — Барыын-Хемчик районнуң Кызыл-Мажалык ортумак школазының башкызы.

Альбина Владимировна **Фунтикова** — Кызылдың педагогика училищезиниң башкызы.

«КҮШ-АЖЫЛЧЫ ЗРЕС-МААДЫРЛЫГ ЧОРУК ДЭЭШ» медаль-биле

Сенгелмаа Алексеевна **Сат** — Чазаанга хоорайның № 1 ортумак школазының башкызы.

Людмила Ивановна **Семенова** — Таңды районнуң Бай-Хаак ортумак школазының башкызы.

«КҮШ-АЖЫЛЧЫ ШЫЛГАРАЛ ДЭЭШ» медаль-биле

Валентина Маркеловна **Дорофеева** — Туран хоорайның № 1 ортумак школазының башкызы.

Сагаан Иргитовна **Ооржак** — Бай-Тайга районнуң Шуй ортумак школазының башкызы.

Алефтина Чаламбаевна **Уйнук** — Улуг-Хем районнуң Кок-Чыраа сес чыл школазының башкызы

ССРЭ-ниң Дээди Совединиң Президиумунуң Даргазы Л. БРЕЖНЕВ

ССРЭ-ниң Дээди Совединиң Президиумунуң Секретары М. ГЕОРГАДЗЕ

Москва, Кремль. 1978 чылдың июнь 27.

Тыва АССР-ниң школазының алдарлыг башкызы деп хүндүлүг атты бөлүк башкыларга тыпсыр дугайында

ТЫВА АССР-НИҢ ДЭЭДИ СОВЕДИНИҢ ПРЕЗИДИУМУНУҢ ЧАРЛЫГЫ

Улус өөредилгезинге ачы-хавыязы дээш Тыва АССР-ниң школазының алдарлыг башкызы деп хүндүлүг атты республиканың моод адаанда бөлүк башкыларынга тыпсыр.

Виктор Ондарович **Бавуу-Сюрюн** — Улуг-Хем районнуң Ийи-Тал сес чыл школазының директору.

Нина Андреевна **Волохова** — Кызыл хоорайның школа-интернадының химия болгаш биология башкызы.

Арбычыга Салчакович **Дарыаа** — Тыва АССР-ниң Чырыкының министерствозунуң пенсионеру.

Зоя Ивановна **Журавлева** — республиканың аныяк туристер станциязының методизи.

Делгермаа Чооруевна **Ночага** — Тес-Хем районнуң Самагалдай ортумак школазының башкызы.

Анна Васильевна **Кузьменко** — Тоджу районнуң Ырбан ортумак школазының башкызы.

Тыва АССР-ниң Дээди Совединиң Президиумунуң Даргазы М. МЕНДУМЕ

Тыва АССР-ниң Дээди Совединиң Президиумунуң Секретары С. КРАСНЫЙ

Кызыл хоорай. 1978 чылдың июнь 28.

Е. К. Петровага Тыва АССР-ниң алдарлыг агроному хүндүлүг атты тыпсыр дугайында

ТЫВА АССР-НИҢ ДЭЭДИ СОВЕДИНИҢ ПРЕЗИДИУМУНУҢ ЧАРЛЫГЫ

Кодээ ажыл-агыйны талазы-биле ачы-хавыязы дээш Тандада курунниң сорт шенээр участогунуң улуг агроному Екатерина Константиновна **Петровага** Тыва АССР-ниң алдарлыг агроному атты тыпсыр.

Тыва АССР-ниң Дээди Совединиң Президиумунуң Даргазы М. МЕНДУМЕ

Тыва АССР-ниң Дээди Совединиң Президиумунуң Секретары С. КРАСНЫЙ

Кызыл хоорай.

1978 чылдың июнь 28.

СЭКП Төп Комитединде болгаш ССРЭ-ниң Министрлер Чөвүлелинде

Мал чемнерин будурерин көвүдедир болгаш оларның шынарын экижидер талазы-биле хемчеглер дугайында

Мал чемниң баазазының дүгел ажылында чедип алдырган доңгел мал ажылының өвүр турар хереглелдерин эмда долуву-биле хандырарын, продукция будурериниң оскүреринің темпизин саададып турарын СЭКП ТК болган ССРЭ-ниң Министрлер Чөвүлели демдеглээн. Чамдык колхозтарның болган совхозтарның, кодээ ажыл-агый органнарының удуртукчулары болган специалистери мал чемниң белеткелин ийнги чергенин айтырыг кылдыр көрүп турар. Мал чемни культураларны дүжүттүр эвес черлерге тарып, оларга чемшинчилдиг-леерин эвээштир төп, ук культураларны тарыырының агротехниказын хажыдып турар. Уреан ажылы кошкак тургустунган, мал чемни культуралардың болгаш сигенперинин ажаал алышкынын узамдыктырып турар, оон уламыдан дүжүт чедир алдыктаан, чидиргилер болдунуп, белеткеттинген чемперниң шынары кудулап турар. Мал чемни белеткээриниң планын хей-хей ажыл-агыйлар, районнар болгаш областар чылдан чылче күүсетпейн келген.

Өзүп, суг болгаш өске-даа продуктуларны будурерин көвүдедириниң база оларның-биле чуртуп чонун хандырарын экижидериниң шиитпирлиг чүүлү болур мал ажылын бедик шынарлыг чемнер-биле доду хандырарын чугулалап көргеш, СЭКП ТК болган ССРЭ-ниң Министрлер Чөвүлели мал чемниң бүгү төлевилерин будурерин көвүдедир, оларны тарыыр черлерин мелиорастаар, ол адырга артем-техниктиг дешилгелеп дүргедедир болгаш оон материал-техниктиг базазын бышыглаар талазы-биле улуг хемчеглерни ажылдан ыыглаан.

1985 чылга чедир сиген белеткелин 80 млн. тонна, силосту—274 млн. тонна, сенажды—77 млн. тонна, витаминниг сиген дагланын болгаш курлаткан өске-даа чемперни 10 млн. тонналы, брикеттээн болгаш борбаандылаан холукчаалыг чемперни 14 млн. тонна чедир белеткээри көрдүнген.

Он бирги беш чылга 12,4 млн. гектар сиген кезер шөлдерни болгаш культурлуг одарларны үнелешпин-биле экижидер талазы-биле ажылдарны чорудары, 1 млн. 115 муң га сиген кезер суттаттыг шөлдерни база культурлуг одарларны немей ажыглага киперп, алезининг, чартык алезининг ховуларлыг болгаш дагыыг районнарга 27,3 млн. гектар одарларны суттаттыг болдурары көрдүнүп турар.

Сиген кезер суттаттыг шөлдерниң болгаш одарларның төлевилелде көрдүнген ажыларының бүгү комплекстиг доозаш, башпайгы дүжүттү алган соонда ССРЭ-ниң Мелиорация болгаш суг ажылагый министерствозунуң база «Сельхозтехниканың» организашпйларының оларны колхозтарга болгаш совхозтарга дамчыдып бээринин чугумун доктаалдаан.

Мал чеми белеткээриниге болгаш оны болбаазырадып кылырынга хөрөнгө бедик будурукчулуг техниканы база мал чемниң үреэлиин болдурбее болгаш чемшикер шынарын белиер, чидиринин болдурбазын хандырар консервантыларны, полимерлиг плёнкаларны болгаш өске-даа химиктиг чүүлдерни кодээ ажыл-агыйга бээрин көвүдедир.

1979—1985 чылдарда 236 млн. кубометр ишкир силос болгаш сенаж шыгжаар черлерни, 13 млн. тонна дазыл чемшитгерни болгаш өске-даа мал чеми шыгжаар черлерни ажыглалга киперининг онаалдазын тодаратпаан.

Малдың болгаш кушту чем белогунга негелдезин долгап-биле хандырар дээш тараа-бээ культураларның, дүжүттүң, чочаг-тараанның, соядың, люцинниң, болгаш белеткүүр өске-даа культураларның тарылга шөлдерин кеңдартыр.

Үлетүргө кылган аът-сөөк малгының, күргаг жөмүү болгаш өске-даа мал чемнин чедирге бээрин көвүдедир.

Эвилел фондузунга бээр люцерна, хей чылда үнер алыр культураларның болгаш өске-даа культураларның үреэлиинин белеткээринин хемчели тодаратпаттынган.

Мал чемниң чылдан чылче шилчиир курлавырын тургузар, ниитиниң мал ажылының болгаш чонун хүүда малының мал чемперинге хегжетпин дору хандырар болгаш малдың бижик чем-сүүрүг тургузар сорулга-биле

1979—1985 чылдарда мал чеми будурериниң комплекстиг программазын республиканың, область, район, колхоз, совхоз будурулгелериниң начальниктери утаандырарын. Артем болгаш техника талазы-биле Күрүне комитединге, ССРЭ-ниң Кодээ ажыл-агый министерствозунга, Мал ажылының болгаш мал чеми белеткээринин машина тудушкунунуң министерствозунга. Бүгү-эвилелдиң кодээ ажыл-агый артемперниниң В. И. Ленин аттыг академизиинга сүмелээн.

Кодээ ажыл-агый будурулгезинин ажыттыг чорууп белидер болгаш ажылдың шынарын экижидер талазы-биле Бүгү-эвилелдиң социалистиг чарыжының түңнелин үндүрерде мал чеми будурериниң болгаш белеткээринин планнарының күүселдезин өөренип көөрү чугула дең санаан.

Мал чемни будурерингe болгаш белеткээринге, мал фермаларын болгаш куш ажылын комплекстиг механизастаарынга хереглээр бедик будурукчулуг техниканы 1978—1985 чылдарда будурерин көвүдедир талазы-биле хемчеглер дугайында

Мал ажылын болгаш мал чемниң белеткелиниң талазы-биле ажылдарны механизастаарынга хөрөнгө машиналарны болгаш дерит-херекселдерни будурерин көвүдедириже уланган алзан хемчеглерни соолгу чылдарда боттандырган, Ындыг болзажок мал ажылының болгаш мал чеми белеткелиниң механизастаттынганының деңчели ам-даа хүүгү бээп турар.

СЭКП ТК болган ССРЭ-ниң Министрлер Чөвүлели мал ажылынга болгаш мал чемниң белеткелинге херектиг машиналарны болгаш дерит-херекселдерни 1981—1985 чылдарда 14 млрд. ажыг рубльже будурерин доктааткан.

Мал чеми белеткээриниге база мал ажылынга бедик будурукчулуг чаа техниканы, оон ишкинде мал чеми ажаар 65 муң боду чоруур, 37 муң кожуглуг комбайннарны, 40 муң кожуглуг сигең кезер үшпаар машиналарны, ол ышкы кылыр дорбо хоорайларын, 65 муң рулонныг прессподборщиктерни, ынаныг буру марканың 247 муң сеалда тургузуглары бээр. Чаа подборщик-сараатгарны, ленталыг сарааттарны, сарват сөөртүр кожуглуларны, шакта 8 тонна комбинорм будурер күчүлүг автоматтынган пунктерниң комплекстерни, кевит болгаш суук орнеликтиг темшичидилгелер сөөртүр болгаш тарадып төгер улуг машиналарны будуруп эгелээри көрдүнгеп.

Куш фермаларын болгаш фабрикаларын, мал фермаларынга мал чемперни белеткээрин база суг-биле хандырылгазын, инек сааның механизастаарын 1981—1985 чылдарда колхуунда дозаарын болгаш малга чеми кадыг бээрин база едик аштаарын механизастаарын ССРЭ-ниң Кодээ ажыл-агый министерствозунга, «Сельхозтехниканга» болгаш эвилелдешкен республикаларның Министрлер Чөвүлелдеринге дааскан.

Мал чеми будурериниг

(Төнчүзү 2-ги арыгда).

СЭКП ТК-ГА ЧӨВҮЛЕЛ ХУРАЛ

СЭКП Төп Комитединге төп солунналрның, жетиналарның, ном үндүрер черлерниң, телевидениениң болгаш радиоламчылыг-ылыглыгының, информация агенстилеринин болгаш ишкинде өске-даа кайы чугуларның удуртучуларының Чөвүлел хуралы болган СЭКП ТК-ның июль (1978 ч.) Пленумунуң шиитпирлерин, СЭКП ТК-ның Чингине секретары эш Л. И. Брежневтиң «ССРЭ-ниң кижи-агыйын улам ынай хөгжүдүр хүтөлбүлдө» дең доктаалын үзүп алгаш политиканы чаңгыстырганнар болгаш өөредилгелиг идеологтуг ажылдың организашпларының төлевилелдерин өөредилгелиг-херекселдериниң идеологтуг ажылдың чугумун доктаатпаан.

Чугула хүрээлиг маргылаан СЭКП ТК-ның Политбюро кежигүнү, СЭКП ТК-ның секретары Ф. Д. Кулаков кылган. Чөвүлел хуралга СЭКП ТК-ның секретары М. В. Зимянин киргилээн.

Бодунуң эгелиин СЭКП ТК-ның март (1965 ч.) Пленумунан алган партияның амгы аграр политиказы социалистиг ажылдакчы чаа байдалдарга болгаш хөрөнгедиргенин өөрүп талазы-биле илереткен деп демдеглээн.

Чөвүлел хуралга айытканы-биле алырга, массалыг информациялаар болгаш пропагандазының чеңсек-херекселдериниң ве кол сорулгалы болза, ажылы чоннарның эң калбак масаларынга СЭКП ТК-ның июнь Пленумунуң шиитпирлерин, Л. И. Брежневниң илеткелин чедирери, аңгы уе-чаагга партиялык организацияларның кол үүлгелиг бүгү партия организацияларының болгаш өөрүмнүг-черлерниң хамык-биле бирге ажылдаарын чедип алырынга чаңгыстырганнарны дузалаары болур. ТК-ның июль Пленумунуң шиитпирлерин чедиишкиннинг күүседири бүгү партия, совет, комсомол, профсоюзтуг организацияларының кол сорулгазы болур. Парламентиниң, телевидениениң болгаш радионуң хүрээлгези болза ол сорулгаларны шиитпирлээринге куш-ажылчы коллектив бүрүзү болуунуң турар черин тып алыр ужурлуг.

Улус ажыл-агыйының эң чугула кампаниязы — кыска хуусаада болгаш чипериг чеже дүжүт ажаалдасын тергиилеттир чорударын, белен продукциянга ылаңгыяр. Бүгүнүң кампан алырын болгаш хөрөнгедиргенге чедирерин, ажыл-агый бүрүзүнге мал чеминиң эргежок чугула курлавырларын тургузарын дүрген чыдыгларынга күжениишкиннерни чоокшулаар парламенттиг, республиканың болгаш радиоламчылыгга организацияларынга сүмелээн.

(СЭТА).

СЭКП Төп Комитединде болгаш ССРЭ-ниң Министрлер Чөвүлелинде

(Эгези 1-ги арында).

болгаш белетелгенге, мал фермаларынга болгаш күш ажылынга бүгү ажылдарны комплексиг механизастаарынга ажыглаар чаа машиналарны болгаш дериг-херекселдерни, чижээлээрге, шакто 5 тонна көтөргенге гидрон даглаары белеткеер агрегатларны, 9000—2000 метр куб күштүг боосаг перекладиналарын, төрүүр даглалар түрар үш тарт кантаткыг белеткеелдаарны, ишкин 20—25 мүн борбак чуурга сорттан ажылаар автометтиг шурумнарны болгаш оон-даа өскө дериг-херекселдерни 1978—1984 чылдарга чеваадай ылгаан, шеледелдиг чорутпан, калбак-биле бүдүрүп эгелээрин Мал ажылынга болгаш мал чемни белеткеринге машина тудуушкунуунуң министерствозунга, өске-даа министерстволарга болгаш ведомстволарга дааскан.

Москва областа болгаш Москва хоорайда каттыжымыкшыннар база бүдүрүлгелер көшөрелээш түрүш, сагсаа неэш үүштаар бодуу чоруур машиналарны Люберецтиң Үстүнкөлдүг аттыг заводунга база ол ышкаш мал чемни дозировдеп-хээвтеткеер дериг-херекселдерни «Бүртелдьмаш» заводта 1978—1980 чылдарда бүдүрерин организастаар.

Мал болгаш күш ажылынын база мал чемни белеткеринге дериг-херекселдерни доктаатпаан хемчээлге бүдүрерин хандырар-биле оон кеңгелдерни тудар болгаш машина тудуушкунуунуң министерствозунуң шериглеп алган ыяштан эмзиг-биле оон кеңгелдерни бүдүрүлгеге база ыяштан эмзиг-биле оон кеңгелдерни бүдүрүлгеге 1981—1985 чылдарга амаа 1,7 мүн рубльдиг хөшпээ салымышкынны тускайлаар.

1978—1985 чылдарда комбикормнар бүдүрерин көвүдедир болгаш ССРЭ-ниң Белеткелдер министерствозунуң комбикорм үлетпүрүнүң бүдүрүлгелериниң техниктиг деңнелин бедидериниң дугайында

Комбикорм бүдүрер үлетпүрүнүң хөгжүлдезинде читкее темпиниң үржүүдүн чылын-на дыка хей хемчээлдиг тарааны комбикорм болгаш мал чемни толуматтарын ыяштыг болбаазырадыр ыяш-байн. мал чемниг ажыглап турарын доктаалда демдеглээн. Комбикорм кылыр бүдүрүлгелериниң күүдүлгези ажыглалга ышкыр талазы-биле дөгээлдиг ажыглалга даалгалар күүседтирмейн түрер.

1985 чылга чедир күүлелиниң үлетпүр бүдүрүзүге черлеп комбикормнар бүдүрүн үндүрериг 72 млн. тонна, белок-витаминниг немелдерни —5 млн. тонна, премикстерни —385 мүн тонна чедирерин доктаалда көрген. Күүлелиниң комбикорминар кылыр бүдүрүлгелериниң күүдүлгези 1981—1985 чылдарга доңуктала 94,6 мүн тонналы бүдүрүп үндүрүнүң чедир ышкыдарынын даалгазын бадылаан. Комбикормнар бүдүрериниң ажыл-агыйлар аразынга бүдүрүлгелерин тудуп, тургузарын моон-даа сөңгаар үлам кадбартыры чугула деп саналаан.

Комбикорм үлетпүрүн чаа машиналар болгаш дериг-херекселдер, савалар болгаш оске-даа түүлер-биле хандырарынын хемчегерин тодаратпаан. Комбикорм үлетпүрүнүң ажыглаан чиг-ажынын болгаш белен продукциязының шынарын эмзиг-биле дериг-херекселдерин доктаатпаан хемчээлге бүдүрерин хандырар талазы-биле ажыглаар.

Мал болгаш күш ажылынын база мал чемни белеткеринге дериг-херекселдерни тудуп, тургузарын моон-даа сөңгаар үлам кадбартыры чугула деп саналаан.

Комбикорм үлетпүрүн чаа машиналар болгаш дериг-херекселдерни, савалар болгаш оске-даа түүлер-биле хандырарынын хемчегерин тодаратпаан. Комбикорм үлетпүрүнүң ажыглаан чиг-ажынын болгаш белен продукциязының шынарын эмзиг-биле дериг-херекселдерни доктаатпаан хемчээлге бүдүрерин хандырар талазы-биле ажыглаар.

Бүдүрүлгениң технологиязын эмзиндип, чиг-ат курлаарларын тааримчалыг ажыглап, шыпарны эргелеп башкарарының комплекстиг системаларын ажыглап кылыр болгаш опу ажыглап турган ыяштан эмзиг-биле оон кеңгелдерни тудар болгаш машина тудуушкунуунуң министерствозунуң шериглеп алган ыяштан эмзиг-биле оон кеңгелдерни бүдүрүлгеге база ыяштан эмзиг-биле оон кеңгелдерни бүдүрүлгеге 1981—1985 чылдарга амаа 1,7 мүн рубльдиг хөшпээ салымышкынны тускайлаар.

Сүүрүг болган эштиг мал ажылынын, хаван болган хой өстүрүп, азыраалынын үлеш-ыяштыга ажыл-агыйларының саны көвүдээр, күш ажылының тайазы-биле ускаажылаашта шөлүүлгенин болган бүдүрүлгелериниң четпеен талазын. Бүгүүнүү бүтүүлелер өстүүр болган оларның шынарын үлгатыгырыкче, оларны радарын, азыраалының байдалдарына үлам, тааримчыр бедүүр чедир болган оске-даа мал чемнерин ажыглаарының ажыктыг чоруун үлам үлгатырыкче: хаван ажылынга —хаванниң дүргеп четчип, оларынче болган оларның ышкыр шынарын эмзиг-биле, хонуктга дедээ немелдиг үлгатырыкче, продукция единицазынга мал чемнерн чарыгларын эмзиг-биле, ыяш болган бекер үлгатырыкчыг чаңгыларны тускайлап берип турар. Чаа-даа бүдүрүлге чедирерин түүлеп, ажыглалга киирер болган технологтуг дериг-херекселдерни, эмзиг-биле ыяштан эмзиг-биле оон кеңгелдерни, а ол ышкаш микробиологтуг синтезтин продукциязының эң чугула хевирлерни кылырының комплекстиг шүүлгелерин болган ыяштан микробиологтуг үлетпүрүнүң машина тудуушкунуунуң министерствозунга, Чиик болган аың-чем дрожжилерни. 21 мүн тонна чемнин. 144 мүн тонна премикстерни. 7,3 мүн тонна үнүштер камгалаарының микробиологтуг чүүлдерни бүдүрүп үндүрер талазы-биле чаа-чаа бүдүрүлге черлерни 1981-1985 чылдарда ажыглалга киирерни көрген.

Чаа технологтуг дериг-херекселдерни, а ол ышкаш микробиологтуг синтезтин продукциязының эң чугула хевирлерни кылырының комплекстиг шүүлгелерин болган ыяштан микробиологтуг үлетпүрүнүң машина тудуушкунуунуң министерствозунга, Прибор болган автоматчыдылга, башкарылга системаларының дериг-херекселдерниң министерствозунга дааскан.

Микробиологтуг синтезтин продукциязын бүдүрүп үндүрер талазы-биле артем-шинчилел, үлетпүр-дүржүзүге болган төлевилел-конструктор ажылдарын үлам кадбартып, ажыктыг чоруун бедидерни ССРЭ-ниң Министрлер Чөвүлелиниң чанында микробиологтуг үлетпүрүтүү ром үлгатырыкче ССРЭ-ниң Ыяштан ажылдарынга, чоруур министерстволарга болган ведомстволарга дааскан.

1978—1985 чылдарда мал чемнери немелделерни, үнүштерни камгалаар чүүлдерни болгаш микробиология үлетпүрүнүң өске-даа продукциязын бүдүрерин үлам ыңай хөгжүдериниң дугайында

Микробиология үлетпүрүнүң продукциязын ажыглаар чоруун болгаш ажыл-агыйлар бүдүрүлгелиниң, ыяштан мал ажылынын ажыктыг чоруун бедидерниң үлүг сагсаалын бөөп турар. Ыячалга-даа микробиология үлетпүрүнүң хөгжүдели бедик деңнелдиг болза-даа, ол ядырның малга продукциязынга үлүг ажыл-агыйының негелдеен долуулу-биле хандыртынмайн турар.

Мал чемнери кыыр бөөнүү, аминокислоталарны, промикстерни, фермент препаратаарны, мал чемни кыыр аптебиотиктерни болгаш витаминнерни, үнүш камгалаарыңаар чүүлдерни, биотермияга болгаш ыяштан эмзиг-биле оон кеңгелдерни бүдүрүлгеге ажыглаар.

1985 чылга чедир күүлелиниң үлетпүр бүдүрүзүге черлеп комбикормнар бүдүрүн үндүрериг 72 млн. тонна, белок-витаминниг немелделерни —5 млн. тонна, премикстерни —385 мүн тонна чедирерин доктаалда көрген. Күүлелиниң комбикорминар кылыр бүдүрүлгелериниң күүдүлгези 1981-1985 чылдарга доңуктала 94,6 мүн тонналы бүдүрүп үндүрүнүң чедир ышкыдарының даалгазын бадылаан. Комбикормнар бүдүрериниң ажыл-агыйлар аразынга бүдүрүлгелерин тудуп, тургузарын моон-даа сөңгаар үлам кадбартыры чугула деп саналаан.

Комбикорм үлетпүрүн чаа машиналар болгаш дериг-херекселдерни, савалар болгаш оске-даа түүлер-биле хандырарынын хемчегерин тодаратпаан. Комбикорм үлетпүрүнүң ажыглаан чиг-ажынын болгаш белен продукциязының шынарын эмзиг-биле дериг-херекселдерни доктаатпаан хемчээлге бүдүрерин хандырар талазы-биле ажыглаар.

Бүдүрүлгениң технологиязын эмзиндип, чиг-ат курлаарларын тааримчалыг ажыглап, шыпарны эргелеп башкарарының комплекстиг системаларын ажыглап кылыр болгаш опу ажыглап турган ыяштан эмзиг-биле оон кеңгелдерни бүдүрүлгеге база ыяштан эмзиг-биле оон кеңгелдерни бүдүрүлгеге 1981—1985 чылдарга амаа 1,7 мүн рубльдиг хөшпээ салымышкынны тускайлаар.

Сүүрүг болган эштиг мал ажылынын, хаван болган хой өстүрүп, азыраалынын үлеш-ыяштыга ажыл-агыйларының саны көвүдээр, күш ажылының тайазы-биле ускаажылаашта шөлүүлгенин болган бүдүрүлгелериниң четпеен талазын. Бүгүүнүү бүтүүлелер өстүүр болган оларның шынарын үлгатырыкче, оларны радарын, азыраалының байдалдарына үлам, тааримчыр бедүүр чедир болган оске-даа мал чемнерин ажыглаарының ажыктыг чоруун үлам үлгатырыкче: хаван ажылынга —хаванниң дүргеп четчип, оларынче болган оларның ышкыр шынарын эмзиг-биле, хонуктга дедээ немелдиг үлгатырыкче, продукция единицазынга мал чемнерн чарыгларын эмзиг-биле, ыяш болган бекер үлгатырыкчыг чаңгыларны тускайлап берип турар. Чаа-даа бүдүрүлге чедирерин түүлеп, ажыглалга киирер болган технологтуг дериг-херекселдерни, эмзиг-биле ыяштан эмзиг-биле оон кеңгелдерни, а ол ышкаш микробиологтуг синтезтин продукциязының эң чугула хевирлерни кылырының комплекстиг шүүлгелерин болган ыяштан микробиологтуг үлетпүрүнүң машина тудуушкунуунуң министерствозунга, Чиик болган аың-чем дрожжилерни. 21 мүн тонна чемнин. 144 мүн тонна премикстерни. 7,3 мүн тонна үнүштер камгалаарының микробиологтуг чүүлдерни бүдүрүп үндүрер талазы-биле чаа-чаа бүдүрүлге черлерни 1981-1985 чылдарда ажыглалга киирерни көрген.

Чаа технологтуг дериг-херекселдерни, а ол ышкаш микробиологтуг синтезтин продукциязының эң чугула хевирлерни кылырының комплекстиг шүүлгелерин болган ыяштан микробиологтуг үлетпүрүнүң машина тудуушкунуунуң министерствозунга, Прибор болган автоматчыдылга, башкарылга системаларының дериг-херекселдерниң министерствозунга дааскан.

Микробиологтуг синтезтин продукциязын бүдүрүп үндүрер талазы-биле артем-шинчилел, үлетпүр-дүржүзүге болган төлевилел-конструктор ажылдарын үлам кадбартып, ажыктыг чоруун бедидерни ССРЭ-ниң Министрлер Чөвүлелиниң чанында микробиологтуг үлетпүрүтүү ром үлгатырыкче ССРЭ-ниң Ыяштан ажылдарынга, чоруур министерстволарга болган ведомстволарга дааскан.

Мал ажылында уксаажыдылга херээн улам ыңай сайзыраңгайжыдар талазы-биле хемчеглер дугайында

Мал ажылын интенсификастаашының эң чүүлүл факторларының бирээзи болуп уксаажыдылга херээн эзиккеер сөңгээ-биле селекциязы-биле уксаажыдылга ажылын организастаарын сайзыраңгайжыдарының талазы-биле улуг хемчегерни эң чоруурдарын доктаалда көрүп турар.

Мал ажылында уксаажыдылга херээнниң талазы-биле бүгүү-эвилелдиң эртем-бүдүрүлге каттыжымыкшыны, а тааримчалыг дең санаан черлерге — чоруур республика, край болгаш область материалыкшыннарын тургузарын 1978—1979 чылдарда область, край болгаш республика бүдүрүлге малдың чүүлүзүн болгаш уксаажыдылгын сайзыраңгайжыдарының эмзиг-биле селекция-үлетпүрүнүң планнарын ажыглап кылыр талазы-биле, эртем-шинчилел ажылын ажыктыг чоруун үлам үлгатырыкче: хаван ажылынга —хаванниң дүргеп четчип, оларынче болган оларның ышкыр шынарын эмзиг-биле, хонуктга дедээ немелдиг үлгатырыкче, продукция единицазынга мал чемнерн чарыгларын эмзиг-биле, ыяш болган бекер үлгатырыкчыг чаңгыларны тускайлап берип турар. Чаа-даа бүдүрүлге чедирерин түүлеп, ажыглалга киирер болган технологтуг дериг-херекселдерни, эмзиг-биле ыяштан эмзиг-биле оон кеңгелдерни, а ол ышкаш микробиологтуг синтезтин продукциязының эң чугула хевирлерни кылырының комплекстиг шүүлгелерин болган ыяштан микробиологтуг үлетпүрүнүң машина тудуушкунуунуң министерствозунга, Чиик болган аың-чем дрожжилерни. 21 мүн тонна чемнин. 144 мүн тонна премикстерни. 7,3 мүн тонна үнүштер камгалаарының микробиологтуг чүүлдерни бүдүрүп үндүрер талазы-биле чаа-чаа бүдүрүлге черлерни 1981-1985 чылдарда ажыглалга киирерни көрген.

Чаа технологтуг дериг-херекселдерни, а ол ышкаш микробиологтуг синтезтин продукциязының эң чугула хевирлерни кылырының комплекстиг шүүлгелерин болган ыяштан микробиологтуг үлетпүрүнүң машина тудуушкунуунуң министерствозунга, Прибор болган автоматчыдылга, башкарылга системаларының дериг-херекселдерниң министерствозунга дааскан.

Микробиологтуг синтезтин продукциязын бүдүрүп үндүрер талазы-биле артем-шинчилел, үлетпүр-дүржүзүге болган төлевилел-конструктор ажылдарын үлам кадбартып, ажыктыг чоруун бедидерни ССРЭ-ниң Министрлер Чөвүлелиниң чанында микробиологтуг үлетпүрүтүү ром үлгатырыкче ССРЭ-ниң Ыяштан ажылдарынга, чоруур министерстволарга болган ведомстволарга дааскан.

Уксаажыдылга болган бедик продуктуг чоруун эмзиг-биле министерстволарга, а ол ышкаш уксаажыдылга хаванниң болган хөй республикаларга аразынга сайгараашкын күүлелиниң планнаашкынын 1979 чылдан эгелеп шилгээр чугула деп көргеп. Колхозтарның, совхозтарның болган күүлелиниң оске-даа ажыл-агыйларының, «Сояпродимпэкспорт» организациязының дамчыштыр мейиктер бода малды республикалар аразынга сайгарар планга киирештир сагар эзиккеен бедик продуктуг мейиктер бода малының эзиг деңнелин ажыл-агыйларынын күүлелиниң оске малының база күүсүнүң планнаашкынын бүүдүүлелдиг кылырының программа кылырын эмзиг-биле чиңештеп саналаар.

Уксаажыдылга херээнниң болгаш малдарны тарып бөөнүү талазы-биле уксаажыдылга бүдүрүлгелерин, күүлелиниң станциязынын түүлей дериг-херекселдер-биле хандырарын эзиккеен дериг-херекселдерни доктаатпаан.

Уксаажыдылга ажыл-агыйларының бүдүрүлге талазы-биле ажыл-чөвүлелдиг малдарының продуктуг-тарын эзиккеен-биле, бедик ышкырлыг ажыл малдар чоруун, сагсаа-ларының үлетпүрүн күүлелиниң-биле үлеш кыыр деп көргеп.

Үлетпүрүнүң машина тудуушкунуунуң министерствозунга, Прибор болган автоматчыдылга, башкарылга системаларының дериг-херекселдерниң министерствозунга дааскан.

Микробиологтуг синтезтин продукциязын бүдүрүп үндүрер талазы-биле артем-шинчилел, үлетпүр-дүржүзүге болган төлевилел-конструктор ажылдарын үлам кадбартып, ажыктыг чоруун бедидерни ССРЭ-ниң Министрлер Чөвүлелиниң чанында микробиологтуг үлетпүрүтүү ром үлгатырыкче ССРЭ-ниң Ыяштан ажылдарынга, чоруур министерстволарга болган ведомстволарга дааскан.

Мал ажылынга ветеринария хандырылгазын экижидер талазы-биле хемчеглер дугайында

Ветеринария албанныг, ажыглаар үлетпүрүнүң болгаш сөңгээлелдиг үдүлүг сөңгээлелдиг мал-ажыл-телчиг бажыңнар, мал аарыглардан болгаш ветеринария-санитарыг бай-далын үнелиг-биле хандырар талазы-биле, ажыл-агыйларның үүлүүлгезинче

Амыглалга кирер тудугда

МУРНАКЧЫЛАРНЫҢ ДЕҢНЕЛИНЧЕ

Бо чылын ажыглалга кирер ужурлуг Кызыл-Мажалыктың эът комбинадында ажыл-ин хайныышкыныг. Мында Ак-Довуракты ийи тудуг эргелеанден шуптү 6 бригададан аңгыда кереглиг ажылдар кызыр организацияларның болган тереддешкен бүдүрүлгелерден чыда келген ажылчыннар болгаш студенттилерниң тудугжу отрядтарының кежигүннери ажылдап турар.

Ажылчыннар колдуунда корпустарның дериг-керекселдерин четчелеп, монтаж болган электри, суг дамчыдылгаларындан аңгыда шеверлел ажылдарын: чугайлаашкын, бүдүүр ажылдарны болгаш чаагайдыкчылга ажыларын кылып эгелээн. Ажылдап турар бригадалардан Саганов Шыырапты бызалчы-бетонщиктер, Галина Колдановна шеверлекчилер бригадалары өскелерден шалыпкын, макталдыг ажылдап турарлар.

Коммунист Галина Колдановна бригадазы бо чугула тудугда иениынуп бирги чартыында чедип келген. Мурнакчы бригада маңаа келгеш өскелерге үлегер-чижээн коргузуп эгелээн. Олар амгы хүннерде эът комбинадының ламыдыгга коргузунда шеверлел ажылдарын кылып турар. Бо ийи кат корпуска эът комбинадының удурүүр ажылдакчыларының ажылдаар кроссвордунда аңгыда, ажылчыннарның хөй эде кеттинер, чүнар черн, столовая болгаш хандырылганың есне-даа чугула ореэлдери турар. Үлүг корпустуң шеверлел ажылдарын мурнакчы бригаданың кежигүннери июль 20-де бүрүн доозуп, ажылчын комиссияга хүлээдирип хүлээнгеп.

Чамдык бригадалар мынчаар шалыпчы ажылдап, чугула тудугну дүрген ажылгага киирер дээш кызыл турзадаа, еске кожа ажылдап турар бригадаларның кежигүннерин планның күүсетпейн, ажыл хүнүн үзүп турар чоруктар бар. Июль 3-те тудуг эргелелдерин 6 бригадазындан 91 кижи ажылдаар ужурлуг турда түгле 54 ажылчын ажылдап хүнзээн. Бо чоруктың ында ажылдап турар тудуг участоктарының начальниктериниң, ооң мастерлериниң хынала чогунуп, ажыл шаты үзерлер-биле шынгыы демиселди чорутпейн турарының хереглиг болуп турар. Эң ылангыяда эът комбинадының боттарының, К. Иргиттиң шеверлекчилер бригадазындан ажылчыннары хөй хүнүң үзүп турары илереэн.

Ажылчын күш хөй. Оларны чеп ажыглаары-биле чогуур ажылды хүваар, план күүседелди даап негелдени. ажылчыннар ортузунга партийзполитиктиг ажылды күштелиперя чугула.

Х. МОНГУШ.

БИРГИ ЧАРТЫК ЧЫЛДА

Ооку беш чылдың [illegible] ының бирги чартыында будүүрүлге организацияларының аразында калбарган социалистиг чарыштың түңнелдерин СЭКП Мөңгүн-Тайга райкомунуң бюрозу болгаш улус депутаттарының район Советиниң күүсекчи комитеди түңнеп чугаалашкан.

1978 чылдың планын доодур болгаш ажыр күүседир база будүүрүлгенің ажыктың болгаш ажылдың шинчилеп бедидер дээш социалистиг чарышты калбартыр дуганыңда партия, совет, ажыл-агый, профэиттел болгаш комсомол организацияларынга, Совет Эвилелиниң ажылчы чоннарынга СЭКП ТК-ның, ССРЭ-ниң Министрлер Чөвүлелиниң, ВЛКСМ ТК-ның болгаш ВЛКСМ ТК-ның Чагаазының амыдыралга боттандырар база партизанның XXV съездизиниң шинчилеринде күүседир дээш районнуң партия организацияларының организастыр болгаш масса-политиктиг ажылды коллективтерге чорукканының түңнелиниде чамдык эки түңнелдерни чедип алганың демдеглээн.

Районнуң хереглекчилер шинтилели бирги чартык чылда 1 миллион 41 муң рубльдиң барааның чоңга садар хулээлгезин 1 миллион 97,3 муң рубльге боттандырып, хулээлгезин 106,4 хуу күүсединп. социалистиг чарыштың мурнуку одуруунда чорун орар. Ол шинтилел чемпионнуг черлерге планның 105,4 хуу күүсединген.

Хереглекчилер шинтилелиниң садыг ажылдакчыларында ан. квартал планның ажыр күүседин турар садыгчылар хөп. Чижээлерге, район төвүнде үлегжүр бараанналарының магазининиң эргелекчилэл, Тыва АССР-ниң садыының болгаш хөп шинти чемпионалге черлерининд алдарлыг ажылдакчылы Д. О. Чанзан, аңгы-чем бараанларының садыының эргелекчизи М. Аракчаа, автолавканың чолаачы-садыгчызы М. Салчак, ажыл-агый бараанларының садыының эргелекчизи Ф. Даржаа, Мугур-Аксыда столовая повары Н. Доңдар-оол болгаш өскелер-даа шидыларга хамаарыжыр.

Районнуң харылзаа белдирнин коллективи бирги чартык чылда планныг онаалдазын 106,2 хуу күүсеткен.

Амыдырал хандырылга комбинады планын 107,7 хуу кылдыр боттандырган. А районнуң кинофотчизин болгаш коммуналь ажыл-агый конторазы планнаг онаалдазын күүсеткен.

Будүүрүлге организацияларының арасында калбарган социалистиг чарышка бирги чартык чылда бүгү коргузүгүлер талазы-биле планнаг онаалдарын ажыр күүсеткен районнуң хереглекчилер шинтилелиниң коллективи (баштаар чизинин даргазы Б. Д. Салчак, партия эге организациязының секретазы И. Х. Ламажык) болган. Районнуң амыдырал хандырылга комбинадының чурук тыртыпар болгаш баш таварар пехтери планнаг даалгазын чедип алган СЭКП райкомунуң, райкүүсекомунуң болгаш ВЛКСМ райкомомунуң шилчилер Кызыл тугу бирги дивизионнуг.

Районнуң харылзаа белдирнинің коллективи шинти черни эзлээн. СЭКП райкомунуң болгаш райкүүсекомунуң дипломунуң шинти черлерин биле чедиштирген.

Иштиг чартык чылда планнаг онаалдаларны болгаш социалистиг хүлээлгелерни доодур болгаш ажыр күүседир дээш түңнелдерни коллектив, бригада, заомолар арасында болгаш ажылчын кижи бүдүүрүнге чедир социалистиг чарышты төгерген, дээштиг-кылдыр организастарын, чарыштың түңнелдерин коллектив бүдүүнге ан, квартал саныында ундурүп, шаңнал-макталдар он-шаанда тыныш турарын, [illegible] турарының мурнакчы дружуганы нептерелдир талазы-биле тодаргай ажылдарны чорударын будүүрүлгенің ундуртуучуларынга, партия эге организацияларының секретарьларынга, профиодел болгаш комсомол организацияларының наттаанын кураалдын дээскен.

Чамдык коллектив ажылдар-биле чергелештир будүүрүлге организацияларының ажылында четпестер база бар.

Районнуң амыдырал хандырылга комбинадының чурук тыртыпар болгаш баш таварар цехтери планнаг даалгазының түүсеткен турар. Оон ылаңмызын тудугну ажыглалга киирбейн турарының чылдагааны бала тудуг материалдарның [illegible] ажылдаар-биле чедип алганың илереэн. Чижээ, райком болгаш райкүүсеком бажлыңының тудуу 1974 чылда эгелээн. Мынчага бирги каатты ханалы бедин доозулбаан. Ол шинаш бо чылдың март айда тудуу эгелээн ийи ааз шинти түрүүлер [illegible] ажылдалга кирбейн турарының чылдагааны бала тудуг материалдарның [illegible] ажылдаар-биле чедип алганың илереэн. Тудуг-сентелге участогунуң ажылын дорт удурүүр, тудуг материалдары биле үеткел чок хандырар ужурлуг будүүрүлге организацияны «Тыва сентелге тудуг» трест (начальниги М. П. Емельянцев). Ооң удуртулгазында турар инженер-техниктер ажылдаачыларның тер-чергэ тудуг [illegible] лиин айтыры тургуза. Ооң уламнадан тудугну ажылдалга киирүүнүң хүтүлгезі чедип чылына шилчип турар.

Д. КУУДАР.

БӨМБУРЗЕКТИҢ СУДАЛЫ

СЭТА болгаш ПМА: КЫСКА ДЫҢНАДЫГЛАР, ТАЙЫЛБЫРЛАР

Хөй уругларлыг иелерни „Иениң алдары“ орден-биле болгаш „Иениң медалы“ медаль-биле шаңнаар дугайында

Тыва АССР-ниң Дээди Совединиң Президиумунуң Чарлыы

(Эгези № 161 «Шында»).

Алды уругларны бөжаан болгаш кижизиткен иелерни «Иениң медалы» медальдың I чергези-биле

Бүлүүн Бандамбаевна Куулары — «Хемчик» совхозтуң ажылчыны.

Кара-кыс Экер-ооловна Мөңгүшту — Алдыгы ортуман школазының башкызы.

Александра Эмекейевна **Саяны**—«Хемчик» совхозтуң ажылчыны.

Селикпаа Бадыевна **Саяны** —Алдыгы суурда өг-бүле ээзи.

Кысыгбай Доржуевна **Сатты** —улус депутатарының район Советиниң күүскомунуу культура кылдыгының ажылдакчызы.

Дырыш Дамбаевна **Сечекта** —Бараан суурда өг-бүле ээзи.

Кысыгбай Кокейевна **Хертекти**—«Барлык» совхозтуң ажылчыны.

Оодак Баймировна **Хомушкуну**—«Хемчик» совхозтуң ажылчыны.

Беш уругларны бөжаан болгаш кижизиткен иелерни «Иениң медалы» медальдың II чергези-биле

Хоже Хертековна **Келейни**—Кызыл-Мажалык суурда өг-бүле ээзи.

Светлана Содунамовна **Куулары** — районнуң харылзаа белдирнинің почтачызы.

Балжырай Сергеевна **Күжүгетти**—Барлык суурда өг-бүле ээзи.

Сюзанна Баирровна **Саяны**—«Тыва даг-дүзүү комбинаттың арыглал фабриказының ажылчыны.

Чечек Деликонна **Севилдя** — «Тыва даг-дүзүү техника-дээш интернатуң малчы.

Мария Чыргаловна **Соянны** —«Барлык» совхозтуң ажылчыны.

Кертина Ооржаковна **Хомушкуну** —Барлык суурда өг-бүле ээзи.

Маруся Богуновна **Ыыбай-оолду**—Аксы-Барлык суурда өг-бүле ээзи.

ЧООН-ХЕМЧИК РАЙОНДАН

Тое уругларын бөжаан болгаш кижизиткен иени «Иениң алдары» орденниң I чергези-биле

Херел Хүдер-ооловна **Мөңгүшту**—Ишме суурда өг-бүле ээзи.

Сее уругларны бөжаан болгаш кижизиткен иелерни «Иениң алдары» орденниң II чергези-биле

Александра Сундуй-ооловна Мөңгүшту—Хандагай суурда өг-бүле ээзи.

Дүлгүдей Оюпек-ооловна **Ондарны**— «Октябрь 30 чылы» совхозтуң ажылчыны.

Седен-оол Самбуевна **Ондарны**—Хөндергейде кадыгышкы школазының ажылчыны.

Чечек Тамбиевна **Ондарны** —Ишме ортуман школазының ажылчыны.

Вера Сувак-ооловна **Оюнну** —нефтебаза оператору.

Чеди уругларны бөжаан болгаш кижизиткен иелерни «Иениң алдары» орденниң III чергези-биле

Александра Күдер-ооловна **Куулары**—«Тыва» совхозтуң ажылчыны.

Александра Маадыр-ооловна **Куулары**—«Октябрь 30 чылы» совхозтуң ажылчыны.

Хамаатай Маңнай-ооловна **Куулары**—«Октябрь 30 чылы» совхозтуң ажылчыны.

Чистаалаа Баллановна **Куулары**—Чадаана хоорайда өг-бүле ээзи.

Сендиң Дамыйтыновна **Мөңгүшту**— «Октябрь 30 чылы» совхозтуң ажылчыны.

Кара-кыс Самбыладаевна **Хаш-оолду** — Шеми суурда уругларга ортуман ортедээшкин.

Алды уругларны бөжаан болгаш кижизиткен иелерни «Иениң медалы» медальдың I чергези-биле

Чистаа Чаа Чимировна **Кара-Салды**— «Октябрь 30 чылы» совхозтуң ажылчыны.

Салбакмаа Кертик-ооловна **Мөңгүшту**—Чадаананың ыяш ажыл-агыйының ажылчыны.

Шөлбүүдэй Дочун Даштуевна **Мөңгүшту**—таныпкыч черинің ажылчыны.

Дертей Доржуевна **Ондар-**

ны—Сүт-Хөлдүң участок эмчизиниң ажылчыны.

Зоя Алдын-Хереловна **Сарыларны**—Сүт-Хөл ортуман школазының ажылчыны.

Александра Доңгаковна **Тангыт-оолду**—Баян-Тала школазының ажылчыны.

Беш уругларны бөжаан болгаш кижизиткен иелерни «Иениң медалы» медальдың II чергези-биле

Зинаида Ондаровна **Делгер-оолду**—Чадаана хоорайда № 6 профтехучилищениң ажылчыны.

Анна Монгушевна **Күжүгетти** — район эмнелгезиниң ажылчыны.

Дина Чиктоловна Мөңгүшту—«Тыва» совхозтуң кадрлар бөлүгүнүң инспектору.

Долзат Бадыевна Мөңгүшту —«Большевик» совхозтуң ажылчыны.

Нина Васильевна **Мөңгүшту** —«Большевик» совхозтуң ажылчыны.

Садыг Дешы-Белековна **Ондарны**—Чадаана хоорайда өг-бүле ээзи.

Галина Сүүл-ооловна **Ооржакты**—Хөндергей суурда өг-бүле ээзи.

Алла Ооржаковна **Темекти** —Чадаана хоорайда өг-бүле ээзи.

Карбы Сонсавмайевна **Ховаңгыны**—«Большевик» совхозтуң ажылчыны.

КЫЗЫЛ РАЙОНДАН

Тое уругларны бөжаан болгаш кижизиткен иени «Иениң алдары» орденниң I чергези-биле

Бичең-ыяш Херелович **Чыргыты** —«Горталык» совхозтуң ажылчыны.

Болат Коковна **Мөңгүшту** «Коммунизмче орук» совхозтуң ажылчыны.

Күнзеңмаа Ламаевна **Мөңгүшту** — Солчур суурда өг-бүле ээзи.

Татьяна Тюлюшевна **Сатты** —Солчур суурда өг-бүле ээзи.

Чеди уругларны бөжаан болгаш кижизиткен иелерни «Иениң алдары» орденниң III чергези-биле

Валентина Бодуновна **Ажыны** — «Торгалыг» совхозтуң ажылчыны.

Кадзар Хомушкуевна **Допгакты**—«Кызыл Түк» совхозтуң ажылчыны.

Айландмаа Артынаевна **Кара-Салды** — «Кызыл Түк» совхозтуң ажылчыны.

Дина Ажы-ооловна Ондарны — «Кызыл Түк» совхозтуң ажылчыны.

Достак Мынчыковна **Ооржакты** — «Кызыл Түк» совхозтуң ажылчыны.

Өрге Гүче-ооловна **Ооржакты** — «Коммунизмче орук» совхозтуң ажылчыны.

Чечек Кончуковна Сатты — «Коммунизмче орук» совхозтуң ажылчыны.

(Үзелчылыг).

ХӨЙНҮ АЛГАН

Хөй кыргылданың дүрген, эки шынарлыг чорудар сорулганы Кызыл районнуң «Шамбалыг совхозтуң ажыл-ишчилери салган. Малчын Мөңгүш Чүлдүм надарган хонунуң бир баңмындан-на 2,8 килограмм дүктү кыргыш ап, пландан 300 граммны ажырган. Үүлар Кошкар-оол бир хойдан на 2,7 килограмм дүктү алташ, иниги черде болган.

Кыргыкчылар ортузунда социалистиг чарышты организастаан, ооң түңнелин беш хонгаш-ла үндүрүп турар. Кыргыкчы Мөңгүш Инчеевич сеолгу беш хонуктуң чарыжынга тиилекчи болган, хүн нормазын ол 130 хуу күүседип турар.

М. ТЮЛЮШ.

ТБЧ-НИҢ ПРЕЗИДИУМУНУҢ СЕССИЯЗЫ

Москвага июль 11-де Тайбынның Бүгү-делегей Чөвүлелиниң Президиумунуң сессизизи болгуун аалдың өттүүлээн.

Сессия чепсекти эндере бүдүрериниг удур, чепсегленнишкинниң шуптерлери болгаш чамырлыышкын дээш тайбыңга ынаштыдыг хөй политиктиг темселиниң чугула айтырыглаарын, планнаттынан дайын таалалыбыло аныыдыг черлеринде байдалды, тайбыңга ынакшылдыг бүгү күштерниң ядыг мөгүлеэлгезин удам ыцай идепкейжидеримче угдаашкын хемчеглерни туғаалажып көөр.

Бодумуң бүгү күжениишкиннерин тамбыцың хереэңге болгаш чаа пинтилелди тургузарынга үндүрүп турар чүрт болур Совет Эвилелиниг сессииниң артын турарынга сетнил хашыышкының хуралды ажыдып тура ТБЧ-ниң Президентизи Р. Чэндра илереткен.

Ооң соонда СЭКП ТК-ның Политбюро кежигүнүнге кандидат, СЭКП ТК-ның секретары Б. Н. Пономарөк чүве чугаалаан. Талбың болгаш удургаар аразында шинтирлеп дээш ыяшаралдай ынчаларны дийнп айыылыг чаңдыкшыннче, улустарның аймак чон чоруун хандырарынче угланган бүгү чугула базымнар ооң ады-биле холбашкан кижи — СЭКП ТК-ның Чиигине секретары, ССРЭ-ниң Дээди Совединиң Президиумунуң Даргазы эш Л. И. Брежнев Силерге байыр чедирерин болгаш чүдаанчиннин. Үре-түлдезиг амыдыг күүсединп дамчыдыг бээрин диледп дээ, Б. Н. Пономарев чугаалаан.

Социалистиг дем каттыштырылгазының чүүрттарының, тайбыңга ынакшылдыг бүгү күштерниң демиселиниң түңнелинде, хөй-ниитиң шинчилеринниң идепкенглиг хөделишкиннериниң түңнелиниле делегей харылзааларынга 70 чылдырның эгезинде ооң ортузунда эки өскерлиишкинер болган деп, оратор уламнаан.

ТБЧ-ниң Президиумунуң сессизы болдуун аалдың уламчылавышаан.

(СЭТА).

НАЙЫРАЛДЫҢ ХООЙЛУЛАРЫ-БИЛЕ

Лаос Улус Демократтыг Республикада ыяш-бүрү объектилерни тударынга болгаш заартың ынаарынга улам-на хөй совет организациялар болгаш будүүрүлгелер техниктиг дузаламчыны коргузүп турар апарган. Чижээ, совет специалистериниң дузазы-биле Хуапхэн можуда Неп хемниң кежир тудуп турар ковүрүтте херек бүгү кезектерни Воронежтиң конүрүт кезектерин будүүрер заводу белеткеп ыыган болган чүдүүп чоруткан. Ол аңгайын ССРЭ-ниң даштыкы экономиктиг харылзаалар талазы-биле күрүне комитединиң төлевилелдин СЭТА-ның корреспондентизиниң дыңнаткан.

Ол объект чуртуун амыдыралынга коңчуг чугула. Тропиктиг чаашкыннар үезинде ол хем дажыг бээр болгаш ол хемниң эриктеривде турар районнарның аразында кандыг-даа харылзаазы үзүттер. Ол ковүрүт хөй санныг чүэктерни чедирерни дүргедилир аргазы бээр.

Ол чугула база бир чугула ужур-дузалыг: ажылчыннарның национал кадрларын белетеэринің школазы ол болу берген. Совет специалистериниң дузаламчызы-биле Лаос өөнүүтер амгы үениң техниказың шингээдип ап, чаа профессиялларга өөренип алганнар. Ковүрүт тудар баштайгы отрядты республикада тургускан.

Неп хемде ковүрүт болза совет специалистериниң техниктиг дузаламчызы-биле тудуп турар объектилериниң чүгле бирээзи болур. Вьентьянда амгы үениң госпиталын ажыглалга киирген чүртүүн амыдыралывда улуг болуушкун болган. Нефть баазалыктың автомобильле мастерскоязының тудуунда амыдыр калбарган.

Энергетика, даг тывыжыңың талазы-биле, недэе ажылатында болгаш өскө адырларда совет-лаос харылзаалар калбарган.

(СЭТА).

АЯН-ЧОРУК УЛАМЧЫЛАВЫШААН

ЮВЯСКЮЛЯ. (СЭТА). Финляндияның кампалал күштеринің дайынчыларының СЭКП ТК-ның Политбюро кежигүнү, ССРЭ-ниң кампалал министри, Совет Эвилелиниң Маршалы Д. Ф. Устиновту чылыы-биле үткүп алганнар. Финляндияда ол албанның аян-чорууң ылыы келген.

Совет аалчы чазаг черинг бригадазынга чораан болгаш Финн дайынчыларның амыдырал чүүрттазы-биле таныжып, Финн ужудукчуларның белек мергежилин ССРЭ-ниң кампалал министри демдеглээн.

Аян-чорукка Совет Эвилелиниң Маршалы Д. Ф. Устиновтуң Финляндияның кампалал министри Т. Тяхкямяа, Финляндияның кампалал күштеринің кол штабының начальниги Л. Каннинен, чүрттүүн кампалал күштериниң генералдары болгаш офицерлер, а ол ышкаш ССРЭ-ниң Финляндияда элчиин В. С. Степанов үдеп чоруур.

Бичин уруглуг херээжен болгаш ооң чанында «Амыдыралчүрттээр, нейтроннуг бомбаны хоруур» деп улуг үзүк-биле парлаан сестер бар. Ол плакат Тайбыңның иенин эвилели деп бармын-герман партиязының чоокта чаа болган хамгеезинің конгрезиниң демдээ болур. Ооң киржикчилери, ГФР-ниң дешилгелиг хөйүнниттиниң төлевилекчилери черде тайбыңга ынакшылдыг бүгү күштериниң демиселиниң ядыгыг хамгыдыгы болур болгаш шыдаар ужуруг деп медеглээннер.

(СЭТА-ның фотохрониказы).

БҮГҮ ДИПТЕРДЕН

БУХАРЕСТ

Туреңиде Румынияда эң улуг чылыг электри станциязының 330 муң квт күүсүг турбогенератору токту берген. Чаа ЧЭС-тиң күүсүг 2640 муң киловатт болур. Анаа дериг-керекселдерни болгаш агрегатларны республиканың малнаа тудар эң улуг будүүрүлгелериниң иштинде изиңгилалдың бүдүүрилгезинде «Электротяжмаш» деп аар машина тудар заводу иелеп бергеп.

ЛОНДОН

Глостершир графствода Фэирфорд районнуң чүрттакчылары ол районда туруп турар черниг-агаар баазазынга ЛАШ-тың стратегиг ударлыг чүүлдүрүшкүнүнге [illegible] ындыг-ла удурланыышкын шаңчазынын Чилиде олуг болган бызыгып турар болганын демдеглээн. Ооң иин, хөй санныг ном-бурулуг үүлгединчиннерни дээш чиин кунта харыысалаттын чаңылавас деп солуп бижээн. Ол шинчээшкин бүгү делегейде идепкейлиг деткимчеге ие турар.

РИМ

Чилиде политиктиг хоруудаштыртыннарның аңгы-чем кампалал агентилери бүгү чүвениишкиннерни ундурериниче делегенниң хөй-ниитиниинге ыыгырыгны иетеп суруушкун ужурупдан чүртүүлгеш чоруур уйгага таварылган чаңгыс демократтыг болган патриоттуг бүгү күштерниң чаңгыс ээп хөделишкиннериниг.

Ажылчы чоннарның эртежакшыгыр төлевилелдерге чугаалажыышкынмынар үезинде оларның эргелерин кылбартырын иетеп. «Автомотлавлаашкын чайлавышаан» деп аар-ооруг элементиниң аңгыдан ыяшталган массалыг-биле удурлаарер деп турарынга олар бөлү удурланыннар.

САН-ХОСЕ

Хиютеп даар Никарагуа хөрээзи ооскээшкин аңгылаттырның чайбай чоокталгаже диктатор Сомосаның чаартталырының аразатаныг халдаашкынының түңнелинде үш кижи өлүттиген болгаш экош даргга-ле 14 кижи балыглаткан. Чыскаалганнар революциг ешүүрүмниң иелеп суруушкуннерни болгаш кара туразында ажылташкынның сөскедырын, демократтыг эртелерни болгаш хостадгалырны катап тургузарын, бүгү политзоругдаттыргаларны хостаарын иглээннер.

ДЕЛИ

Сөөлгү үйлэн дургузунда индиа шинчээшкин ажыг чемненнин чөмдеш [illegible] ортөктер барып ийи катап ескен. Ортөктериң оскенниң төл чылдагаанда болза хуу садыгжылдың чажыт улуг курлавырларны кылып турарында болур деп, ЮНИ даар информация агентилели демдеглээн.

СЭТА.

ХАРЫЫСАЛГАДАН ЧАЙЛАВАС

БЕРЛИН. «Ис чок читкен» деп чарлаан чиин патриоттарның талым-чоогун дыңналар дуганыңда кыңырыгны хүннээ «Нойес Дойчланд» солун чоруткан. Патриоттарның төрелдериниң хөп хүннер дургузунда аш чарлаавы турбуйбе, чажыт шагдаа черинің тудуп хорудаалы. Чидоте хостыга болгаш демократия дээш муңмуң демиселчилериң салым-чолуңуң дугайында амга четпир чүү-даа биладнимее деп, таныжыырында солун бижээн.

Кара чураныда аажылаашкының дириг хереглери бар болганда, фашистиг ёзу-чурумга удурланыышкын шаңчазынын Чилиде олуг болган бызыгып турар болганын демдеглээн. Ооң иин, хөй санныг ном-бурулуг үүлгединчиннерни дээш чиин кунта харыысалаттын чаңылавас деп солуп бижээн. Ол шинчээшкин бүгү делегейде идепкейлиг деткимчеге ие турар.

РИМ. Чилиде политиктиг хоруудаштыртыннарның аңгы-чем кампалал агентилери бүгү чүвениишкиннерни ундурериниче делегенниң хөй-ниитиниинге ыыгырыгны иетеп суруушкун ужурупдан чүртүүлгеш чоруур уйгага таварылган чаңгыс демократтыг болган патриоттуг бүгү күштерниң чаңгыс ээп хөделишкиннериниг.

БРЮССЕЛЬ. «Ис чок читкен» деп ёзу-чурумнуң, чагдаанны 200 чиин патриоттарның кадыкшылының дугайында, оларны хорутдан турар черлериниң бүгү делегенниң хөй миллион сетвилдиг кижилериниң негелдээнге боттарының үнүг Бельгияның хүрээ-аалга аажылаачылар кагбаргандыр.

Бельгияның протестант хүрээ-аалының синодунуң дартаа А. Дю Петерт Чилиниң Бүрүкчилдээ аңгай черже дээштиг чыгыр «черже» бижээн ол шаан.

(СЭТА).

АМЕРИК ЭКОНОМИКАНЫҢ ААРЫЫ

ВАШИНГТОН. (СЭТА). Амгы үеде АКШ-та кижи чоктар 6 миллион чедип, аңша үне чоктадып, амыдыралдың байдалы хүн үнген түдүм дорайтеп турар, экономиктат хостыгының төлевии ооржумнаан. Бо чорук АКШ-тың пинтилел болгаш политиктиг амылданчыларының төөрнээс чоруун болдуруп турар.

Экономикада хриизистиг байдалды чыгыртыдыг төлевилеп-биле кандыг-даа тодаргай санаалды чаңак черн үндүрүп шыдаавас деп сенатор У. Прокс майр телевидениинге чүве чугаалап тура медеглээн. Мөңбодалы-биле алырга, АКШ-тың экономиказы чоокту үеде сегпыс, эрги хемнер артаар деп, ол чугаалаан.

Акшаның үне чоктадыр чоруун болгаш амыл чок чорукту хары үгде шинтирлээринің кандыг-даа сууг чок деп америк кескү экономист, Гарвард университединиң профессору Дж. Гэлбрейт демдеглээн.

Экономиктиг бергедээшкиннерге удур чажактың аң турар хемчеглерн ажык чок боон турарын «Нью-Йорк таймс» солун бижээн болгаш бо даарте, «шагда-ла эмнээр ужуруут турган хоочураан аарыг-дыр» деп демдеглээн.

ФАШИСТЕРНИ ПОЛИЦИЯ КАМГАЛААН

НЬЮ-ЙОРК. (СЭТА). АКШ-тың Гүлкай ууг-тараларын үзүтпе барымын үзелдиг организациязының ажыл чүрттазының деткээн турар.

Хөй-ниитиниң удурлаашкынчыларын боон турда-да Чилиниң фашистерни Маркет-парка боттарының чыыжын ортинген. Ам мешгилерниң назиналь-социалистиг партиязы [illegible] даалы чыгыртыдыг төлевилеп-биле кандыг-даа тодаргай санаалды чаңак черн үндүрүп шыдаавас деп сенатор У. Прокс майр телевидениинге чүве чугаалап тура медеглээн. Мөңбодалы-биле алырга, АКШ-тың экономиказы чоокту үеде сегпыс, эрги хемнер артаар деп, ол чугаалаан.

Акшаның үне чоктадыр чоруун болгаш амыл чок чорукту хары үгде шинтирлээринің кандыг-даа сууг чок деп америк кескү экономист, Гарвард университединиң профессору Дж. Гэлбрейт демдеглээн.

Экономиктиг бергедээшкиннерге удур чажактың аң турар хемчеглерн ажык чок боон турарын «Нью-Йорк таймс» солун бижээн болгаш бо даарте, «шагда-ла эмнээр ужуруут турган хоочураан аарыг-дыр» деп демдеглээн.

КОНКУРСКА КИРЖИҢЕР

Ленинчи комсомолдуң 60 чыл оюнга турас-каткан фото-чуруктарның «Бистиң адамыс — комсомол» деп республика делгелгезин 1978 чылдың октябрь-ноябрь айларында организастап чорудар. Оны ВЛКСМ Тыва обкому, Тыва АССР-иниң Журналистер эвилели, республиканың Улусчу чогаадылга бажыңы болгаш тыва транспорт эртелели организастап эртиреп.

Фото-чуруктар делгелгезинге күзелдиг кижилер кирип. Совет алыктарның соруктуг ыш-аннарын, социалистиг торээнин, төрээн черинии эгээртинмес байлаң, оон каас-чарайкын, үнаа-бодалдың кайгамчык чаагай идеалдарын, бистиң үениң кижизиниң ыштыкы байлаң сагыш-сеткилин делгелгениң киржикчилери фото-чуруктарынга илередирин оралдажыр үжүрлүг.

Үк делгелгеге фото-чуруккә ынактарның дараазында чижектәр аажылдарын киирип болур: ак-кара болгаш өңнүг чуруктар, кылагар сааамыга парлаар, хырбалаас, жанр болгаш техника талазы-биле ангы-ангы болур үлүрлүг, а ураң-төлеп болгаш документалдыг-даа боол болур. Фото-чуруктарны 30х40 см аза 50х60 сантиметр хемчээлде улгаттырбас. Өңнүг фото-чуруктарга хемчээл барымдаалавайн барып болур. Фото-чуруктарның артынга автор фамилиязын, адын, адазының адын долузу-биле бижиир. Оон ангыда төрүттүнген чылын, профессиязын, чурттап турар черинии адрезин айтыр, фото-чуруктуң адын тыпсыр.

Кылагар сааамыга хемчээли 18х24 см чуруктуң ынналдарга ангы парлаар чорудар. А оон артында авторнуң талазындан үстүнде айыттынган түңдерни шуптуун долуу-биле бижиир.

Фото-чуруктарны дараазында адреске чорудар: **Кызыл хоорай, Щетинкин болгаш Кравченко кудумчузу, 57. Республиканың Улусчу чогаадылга бажыңы.**

Чоруткан фото-чуруктарны рецензиялаас болгаш авторунга кедер этпес. Чуруктарны чорудар сеелгү хугсаазы 1978 чылдың сентябрь 20.

Ажылдарны жюри мындыг категория ёзугаар үнелеп көөр:

1. Хүнүң түгүлә аптырыынга хамаарышкан чурук.
2. Янзы-бүрү болук фото-чуруктар.
3. Спортка хамаарышкан фото-чуруктар.
4. Жанрлар аайы-биле фото-чуруктар.
5. Өңнүг чуруктар.
6. Фотопортрет.

Категория бүрүзүнде-ле I—III черттиниң дипломнарын болгаш акша шаннарын тыпсырын оргкомитет шийтпирлээн.

Оон ангыда мактал бижиктерни болгаш өскелээ шаннарны ангы-ангы организациялларга база бүдүрүлге черлеринге, жюрииниң киржилгези чокка тыпсыр.

ОРГКОМИТЕТ.

ЧУРУКТА: МАР-ның Чуруккулар звилелиниң кежигүнү З. Сухозинин «Чайлагда» деп чуруу.

С. ФЕОКТИСТОВТУҢ фотозу.

МУЗЫКА УРАН ЧҮҮЛҮНДЕ ЧАА АТТАР

Музыка уран чүүлүнүң делегейниң П. И. Чайковский аттыг VI фестивалы Москвага чоокта чаа болуп эрткен.

ЧУРУКТА: виолончелистер конкурузунуң лауреады (хүлер медаль болгаш үшүң шаңнал) совет музыкант Александр Князев.

А. КОНЬКОВ биле В. КУЗЬМИННИҢ фотозу.

(СЭТА-ның фотохрониказы).

Бистиң кожавыс Мээл Арат Республиканың Убса-Нур аймагының чуруккуларының Кызылда ажыттынган делгелгезинде 36 чуруккулар болгаш уран-шевер мастерлер ниитизи-биле 52 ажылын көрүккүлерге бараалгатиан.

КУРОРТТАР ДЕВИСКЭЭРИН, АРЖААННАРНЫ КАМГАЛААР

ССРЭ-ниң Дээди Совединиң сессиязынга бойлуг камгалалының дугайында тускай хоолдуну балыглаанындан бээр ажылгла үр болбаан. Маңаа хамаарыштыр эмнелер хөлөр дугайында бодумнуң бодалдарымны илередикпеним.

1932 чылдан бээр курорт боон турун келген Чедер хөлдүн ачы-дузазын каш катап коруп, маңаа 1961, 1969 чылдарда болгаш ам 1978 чылдың бирги сезонунда казыкшылым быжыглап, дыштанып келдим. Бир сезонла-ла маңаа 190 кижи эмнелир, а үш сезонда 570 кижи дыштанып, эмнедир. Тыва чоннуң амыдыралында бо баштайгы эмнелге-курорт болуп турар. Бо хүннерде ында республиканың бүлүң бургузунден келген малчыннар, механизаторлар, инженерлер, студуктар, колбо ажыл-агыйның мурнакчылары дыштанып турар. Оларга тазырымчалыг байдалдыңга тургустунган.

Ынчалза-даа сеткилге хомудаңчыг бир-ле чүве бар: хөлдүн суунуң эвээжеп турары. Эрткен чыл-биле деңнээрге, ол 50 метр кызырылган. Чылдагаанны чүдел? Бойлуг камгалалының дүрүмнерин сагынайн келгенивисте. Курорттуң ажыттынган чылын 1932 чыл деп санап турар бис. Ол үеден эгелээш, оон кызырынга ногаан зона кылдыр ыштардан тарып, үнүштерден өстүрүп алган болза эки турган иймек.

Хөлүү долганлыр тараа шолуг. Андарып каан ховунуң довураа хат халырга-ла хөлче урдунуп, ону хөөп турар. Эмнелир, дыштанар хөлүүзүн мындыг байдалга турза, аңаа канчап дүвүревес боор.

Кызылдан 45 км черде Дус-Хөл бар болгай. Ында база-ла кижилер дыштанып, эмнелип турар. Ол база бойлустуң чайгаар бүткен хайыраазы-дыр. Ол онзагай эртинелиг аңнаап, ажыглап турарывыс кончуг багай. Хөлдүн ариинде турлаглар чоогу бокпуг, аъш-чем арбыы, лаазалар, шия савалар, арага шилдери кайы-хамаан чек өскүстүнгүлүнүң чыгыылар. Хөлдүң суун арыг эвес ажыглап, хирлендирип турар чоруктар бар.

Шагдан бээр чоннуң эмнелип келгени Тарыс (Изиг-Аржаан) аржаанының байдалы үстүнде көргенивис курорттардан даараевес.

Үш-Белдир курортту ажыглап төрээнниг база-ла чай аевес. Тускай путевка-биле анаа-бааан чамдык кижилер бойлуг камгалалының дүрүм-хөлчүзүн үреп, эмнеткени-ла чок, аңнаар, балыктаар, каттаар, өттүнгеп чүлер. Оон өскелеп олчазын улуг өртекке садар яйынчангыс кижилер бар. Бо болза бойлусту камгалаар түрүк, аңаа хора чедирип турары олдур.

Өвүр, Бай-Тайга районнарның девискээринде үнелиг эм аржааннар бар болгай. Чижээлээрге, Өвүрүнүң Улаатай, Бай-Тайганың Шагаан, Шыгыраның аржааннарынга чайгы үеле чон арбын болур. Бо аржаанналрның ганиатарлыг ыдыкты база-ла хөределевес. Дыштанганнар чорууруда богун аштавайн каапталы хомуланчыг.

Бир эвес аржаан, курорт, хөлдер девискээрин, оон догаан ышкаш үрегеп, бокталарын, ыт-сигненин, ыяш-ажын кезип, чүтүп тигчелээр болза, олар чизип, суу согаун болур таарап кымга-даа билдингир.

Ынчангаштым чуртувустуң бойлус байлаан камгалап, аң ылангыя эмнелир, дыштанып игертеттарывыстың девискээрин калгалап кореэлинер деп бүгү чонну кыйгырып тур мен.

С. САНДАН,

Тыва АССР-ниң алдарлыг тудугчузу.

Оорлар баш сугар чер тыппазын

ДУЗА-ДЕТКИМЧЕ, КАДЫ АЖЫЛ ХЕРЕК

Бо чылдың январь 31-де үнген «Шын» солунда «Эптеш чогу-биле» деп эгелиг, Тес-Хемден Д. Мижиттиң чүүлүн чүүлдүгүнүн помчудувус. Күрүвенниң малын кадагалап, камгалаары кадарчы кижиге ыдыктыг хүлээлге. Хой-даа, бода-даа мал кадарган кижилер дун, хүн чок кадаржр. Ол хире кадарын көрүп турганда, оорга алыптары ховар эвес. Шаанда малды берү чиптер даап каралдар болгай. Ам даарге «ийи бүттүг берү ко-нуулгыр. Ынчангаш чаагай кадарчылардан өре-шире үзүлбестээн чаңчыл болган.

Шиитиинң малын-даа кадарган кижилерниң малын оор аппаарга, улустуң хуулда-даа малын оор аппаарга дем чокта, машина чокта чер чедип, машинадан, дилежир 2-1 кижиден берип, дузалаш көрүнер деп чугаалаан. «Багыпар-биле алыскан силер, чадаг-даа дилеп! Машина, шииң чок, ойнал турар чай чок-тур» деп, директор шиитиинг терминалын 2-3 хонукта дилеп шаап келген, тывылбаан. Совхоз директору аалга база-ла 2-3 хүн шаап кээп, инекгерниер тывылды бе деп айырып турган.

Оон соонда, 6-7 хонганда, совхоз директорунуң хуулгазын 2 машин оор аппаргаң деп дыңналган. Совхозка улуг дувурээзин болган, ол 2 инекти дилеп, совхозтуң улуг, биче машинилары, совхозтуң авакозу Кавзай баштаан аттыг, чадаг кижилер, индивидуал 6-7 хонук дилеп турган, тып алган. Директорнуң малы чиде бээрге, кайы хире дүвүрээн-дир, кадарчы кижи дуза дилеп чедө бээрге каидыг болган-дыр, бодап көрүнер даан. Күжүтет Доңнур күрүвенниң малын оскунупкаш, ынчаар аңаа олурар, доргулгелеринден дилеп, садын ап турганнын ээлер төлеп эрнеп. Доңнурлеу оон соонда инектер оскунганы база оны тышнаары дээш ажылынган үндүрген. Ам Күжүтет Доңнур Кызыл районуун «Тоңнелдер» совхозка база-ла мал малдап, эки ажылдап чоруур. Бир эвес дузалаан болза, малчын инектерни тып, оңгарыны тудуп ап болур чадавас.

К. ХЕРТЕК,

Ч. КЕРЖУК,

П. ЧЫЛБАК-ООЛ.

ХӨРЛЭЭНИ ӨЖҮРЗЕ

Өвүр районнуң Чаа-Суур суурунуң сөңгү чүгүдел мурнуу талазынче агып баткан суглуг арыг бажы бар. Оон улаштыр Бөжжин-Шык деп адаар шыналчаптылган. Бо шык май айның [illegible] Шаанчының алаа күүдү ортунга чурттаа-[illegible] 2 хүн иштинде мун-не өжүрүп каан.

Өлеп өртү өжүртүнзе-даа, 20 гектар хире иринділиг дөңгеликтерде хөрлээ 2 ай чыгам өжүртүнмейн, будуу хып чыттыштаан. Суурнуң чурттакчыларының хуула малының арыгдан суг ижер орүктарында ондактыг дүжүм-хөрлээлер бар апарган. Ол малга айбылдыг. Оон дигыда бо каан, хаттыг чылын од хөрлээлер чанында, арыгже [illegible] ламчылын болур. Бо арыг даэрге терең кургаг сигеннир, куу бүрүүг болгаш кургаг агбанарлыг арыг. Бир эвес ынаар өт дамчыыр болза, өжүрүп күш четтинмейн барып болур. Ынчан суур чанында чурумалдыг чараш арыг узуткаттыганы ол.

Совхозта ол хөрлээни өжүрүп болур техника-даа, кижи күжү-даа бар чүве-дир. Бода чадаарда бульдозер-биле хемден ийикпе, азы суурда арыкбугалардан ун каскаш, ол шыкче суг аксыптар болза, ол өрт ажуп азы чавырлып болгай. Ол хөрлээ ынчаар чыдар болза, шыкган өзүп-сигеп-даа үнмес, хилис баар. Байдал мындыг турда-ла Чаа-Суур кодээ Советтиң күүскому, «Торгалыг» совхозтуң директиязы, мында лесниктер сагыш амыр олурун турарын чон кайгап чугаалажып турар.

Өртке удур демисел, бойлус камгалалының дугайында хоойлу-дүрүмнер-даа бар болгай. Оон туржук долганлыр турар бойлус бийлектерни камгалаар. чеп ажыглаар дугайын биштиң Совет Конституциязынга ыштыкы тодаргай айыткаш, оны бүгү ниитиинниң хүлээлгези деп толаралып каан. Оны организастаар, боттандырар ужурлуг албан черлерни, эрге-дужаалдыг кижилер өртү-ашаа көрүп олурарга черле таарышпас деп бодаар мен.

Суур чаагайжыдылгазын ажыглер дээш 1951 чылда чанында арыг бажыңдан белеткеп каан хол-биле казып үндүрген чүве. Оон суг кудумчуларда арыктарга агып, тарымал үнүштерни суггарып турган. Ол буганың суу ам суурже шоолуг келбестээн. Үк буганың хевилекчизи 80 харлыг хоочун коммунист А. Кыргыс ам-даа чурттап чору. Ол, аныяк шаам болза, бо буганы чаасканн-даа болза казып тургаш, суун үндүрүп каар ийик мен деп, хомудап чугаалап орар. 50 чыл партия кежигүнү стажтыг кырганның күзели чөптүг. Шынала, машина-техника элбээн бо үеде ол буганы четчелеп казып алыры чаңгыс хүнүүн ажылы ышкажыл! Моңу бистиң суурнуң үүлгүр ажылдакчыларын база бодаар боор деп идегедивис.

Н. САРЫГ-ХАА.

Кызылдың Гастелло аттыг культура болгаш дыштанылга парктың эриктеринден хөй санныг улуг-биче балыкчыларны көрүп болур. Оларның чамдыктары ылаңгыя «улуг олталыг» чаныш турардар.

ЧУРУКТА: Кызылдың парк чоогунда хем эриинде бичии балыкчылар.

С. ФЕОКТИСТОВТУҢ фотозу.

ӨӨРЕНИРИН КҮЗЭЭННЕРГЕ

Тыва республиканың 1978—1979 өөредилге чылында чурттуң дараазында кооператив өөредилге черлеринге өөренирилер хүлээп алырын чарлап тур:

1. **Красноярскиниң кооператив техникумунга** дараазында тускай эртемнерге:
— үлетпүр бараанналрының товароведенизи;
— аъш-чем бараанналрының товароведенизи;
— үлетпүр болгаш аъш-чем бараанналрының товароведенизи;
— садыгга планнаашкыны;
— бухгалтер учеду;
— кооператив ажыл-агыйын организастаары болгаш эрге-леп башкарары.

Садыг организациялрының салбырынга кооперацияга ажылдап чораанналрны болгаш Совет Армиязын хамаажыл [illegible] эрнелерни хүлээп алыр.

2. **Читаның кооператив техникумунга** дараазында тускай эртемге:
— аъш-чем белеткээринің технологиязы.

3. **Иркутскиниң олук-кеш техникумунга** дараазында тускай эртемнерге:
— аныыр ажылды болгаш аң өстүрер ажыл;
— мал ажылының чиг-эдининг болгаш өлүктүг товароведенизи;
— правоведение.

4. **Улан-Үдэниң кооператив техникумунга** дараазында тускай эртемге:
— хлеб бышырар будуруглге.

Товароведение, технологтуг салбырларга, «аңнаыр ажылы болгаш аң өстүрер ажыл» салбырынга кирерлер орус дыл болгаш литературага (диктант-биле), химиязы (эссе-биле), бухгалтер, планнаашкын салбырынга, садыг организациялрының салбырынга кирерлер орус дыл болгаш литературага (диктант-биле), математиказа (эссе-биле), «Правоведение» салбырынга кирерлер орус дыл болгаш литературага (диктант-биле), ССРЭ төөгүзүнге (эссе-биле) шылгалда дужаар.

Бүгү техникумнарга долу ортумак эртемниг кижилерни хүлээп алыр.

Кирерин күүшүнер техникумнуң директорунга бөлдүрүшкининг дараазында документтерни полно эртемниң дугайында документ (боду-биле), сөөлгү ажылдан тургаш черлеринең ында шилдеңнеп характеристика, «Кооперация-биле кооператив организациязының чоруукчы бижии. 286 маңы ёзугаар өөрүн шыпылыгазы, 3х4 см хемчээлдиг 5 фото-чуруук, күш-ажыл дептеринден ушта бижилге, чурттап турар черинең шилдеңнеп.

Документтерни июль 31-ге чедир дараазында адреске хүлээп алыр: Кызыл хоорай, Щетинкин болгаш Кравченко кудумчузу, 31. Тыва республиканың, кадрлар киллизи, телефон 2-27-24.

Тываның күрүвенниң күш-ажылчы ажаалга кассаларының республика эргелели 1978—1979 өөредилге чылында **Иркутскиниң учет-кредит техникумунга** кирип өөренири-биле ортумак школаның баазазынга «Ажаалда кассаларынга учет» деп тускай эртемге сургуулдар хүлээп алыр. Өөренир хуусаазы 1 чыл 8 ай. Техникумну доосканнарга бухгалтер деп ат тыпсыр.

Техникумга кирерин күзээнир Кызыл хоорайга Курбанының Тыва конторазынга орус дыл болгаш литературага (сочинение), математиказа (эссе-биле) шылгалда дужаар.

Документтерни 1978 чылдың августың 1-ге чедир Күрүвенниң күш-ажылчы ажаалга кассаларының [illegible] кадрлар киллизинге хүлээп алыр. Адресиң: Кызыл хоорай, Кочетов кудумчузу, 31. Өскө хоорай турлугтулар бөттарының чурттап турар черлериң аамы-биле тоң ажаалда кассаларынга документтерни дужаар.

Билдиринишкинге эртемниң дугайында документтиң (боду-биле), 286 майык ёзугаар амчы шыпылыгазы, күш-ажыл дептеринден ушта бижилгени, 3х4 см хемчээлдиг 4 фото-чуруукту кожар.

Чаралаал

Бии-Хем районнуң «Хадыңа», «Оок», «Кызыл тараачы», Ганды районнуң «Коммунизмниң херези», Кызыл районнуң «Кара-Хаак», «Шамбалыг», Каа-Хем районнуң «Кызыл туң» совхозтарга ажылдаарыбиле республиканың барыыга талакы районнарындан малчыннарны болгаш механизаторларны республика ишкинге кежүрери күш-ажыл органнары чорудуп турар.

Кежүп чорууларга ог-бүленниң кол хозуунга 75 рубль болгаш өскө кежигүннериниң кижи бүрүзүнге 25 рубль түңнүг акша дузаламчызын курупция күсеп-биле төлеп боор. Кежүп келгениериниң ог-бүлезин ийи чыл дургузунда квартира хелезинин толээриндеп хостулар болгаш оттуглар чүүл-биле база коммунал ачы-дузазы-биле халас хандырыгылар.

Бо айтырыгны содержарыбиле баар черлериниң адреси: Барыын-Хемчикке болгаш Чеоп-Хемчикке — райкүүскозларда күш-ажыл талазы-биле төлөө черлери. Кызылда — Щетинкин болгаш Кравченко кудумчузу, 38. Күш-ажыл талазы-биле эргелел.

ТЕЛЕВИДЕНИЕ

ИЮЛЬ 13-ТЕ

БИРГИ ПРОГРАММА

МОСКВАДАН

10.00—«Үе». Информастыг программа.
10.35—Эртенги гимнастика
10.55—«Харымаанар, горнистер!».
11.25—А. Розанов—«Эң кыска мрак». «Бистиң кожалырывыс» болуктем телепшп.
12.40—ССР Эвилелиниң Күрүненин үлегерлиг Улуг театрының ниитилеринең болгаш оркестриниң оюну.
13.45—«Кино... ...ан-чуруктар клубуң». Дамчыдыглаан Ю. А. Сенкевич чорудар.
13.45—16.00—Чапсар.
16.00—«Ирак таварты». Кинопрограмма.
18.30—«Орус чугаа».
17.00—«Музейлерде болгаш делгелге [illegible] Күрүненин А. С. Пушкин аттыг уран чүүл музейи. «Франциянын чуруктары».
17.30—Э. Огаевская — Симфониа. Тен телевидениеңиң болгаш Бүгү-эвилел радиозуунуң Улуг симфониа оркестри. Дирижёру РСФСР-ниң улустуң артизи В. Федосеев.
18.05—«Сөөлгү дюйм». Уран-чечен фильм.
19.30—Медээлер.

КЫЗЫЛДАН

19.45—Телемедээлер.
[illegible] ТБ-ниң [illegible] (1978 ч. [illegible] -мунуң шиитиирлериниң амыдыралга». Дамчыдыглаа.
20.20—«Дош кырында цетер». Телефильм.
20.40—Телемедээлер.
20.55—Чарлаалар.

МОСКВАДАН

21.00—«РСДРП-ниң II съездиниң 75 чылынга». «Үйизин шестаев». Уран-чечен фильм
22.30—«Үе». Информастыг программа.
23.0[illegible]—Делегей чемпиону Анатолий Карпов».
23.4[illegible]—[illegible]-Орус композиторларның романстарын СССР-ниң улустуң артизи И. С. Козловский күүседир. Тоңгеваа—мелодиялер.

ИЯНГИ ПРОГРАММА

КЫЗЫЛДАН

18.00—Уругларга фильм «Луноход». Ойнаарак фильм.
18.15—«Тыва музыка чайы».

МОСКВАДАН

19.45—«Эх, сеңи. Эх, сеңи. Сеңи-даа!». Мультфильм.
19.55—«Эртемниң амыдыралы». 20.25—21.00—РСФСР-ниң улустуң артизи Н. Печеоренкова концерти.

Ачалаар

Бегүн республикага өскүп турар булуттаар. Чагбас. Барын чүк уламнымышнынг хаттың дүрүнү сөңгүлээ 6—11 метр чедер. Аймактың температуразы 2°-ден 3° таапкы районнарга 22—27 градус чылыг.

Кызылга биче булуттаар, аас хүн болур. Хаттың күрүү-шокпак. Агаар хүлүг 31—34 градус чылыг.

Редактор В. С. ШАРАБШ

КИНО

ИЮЛЬ 13-ТЕ

«НАЙЫРАЛ»: «Ак-көк суг, ак өлүм» 10.00, 11.45, 13.30, 15.15, 17.35, 19.15, 21.30 шактарда.

«КАА-ХЕМ»: «Каргыс шагдаа кадайлаттаан» 15.00, 16.50, 18.40, 20.30 шактарда.

«ВОСТОК»: «Кинолочмушкы» 15.00, «Гайдуктуң ат-алдары» 16.50, 18.40, 20.30 шактарда.

«ЧАЙГЫ»: «Кыстар ашкына баар ужуралга» 15.00, 17.00, 20.00 шактарда.

РЕДАКЦИЯНЫҢ АДРЕЗИ: индекс 667000

Кызыл, Щетинкин болгаш Кравченко кудумчузу, баңыа № 3. ТЕЛЕФОННАРЫ: Редакторнуң 2-24-63, редакторнуң орлангчыларының 2-35-24, 2-31-75, харыысалгалыг секретарының 2-23-35, секретариаттың 2-23-35, сарлайгы аныдырал кылдиинин 2-37-13, пропаганда кылдиинин 2-31-75, культура кылдиинин 2-23-54, ёдээ аныа-агый кылдиинин 2-21-47, үлетүүр кылдиинин 2-22-64, чагаа кылдиинин 2-41-27, информация база совет тургузуут киллистериниң 2-20-60, корректорларның 2-27-41, бухгалтериялыр 2-12-45, солун келбейн бергенге 2-32-75 телефонче долгаар.

Тираж 17631. Чагыг № 2142

СОЛУН НЕДЕЛЯДА 6 КАТАП ҮНЕР

Тыва АССР-ниң Министрлер Чөвүлелиниң Ном үндүрер чер, полиграфия болгаш ном садыының талазы-биле өргелелиниң типографиязы (Кызыл, Щетинкин болгаш Кравченко кудумчузу, баңыа № 1).

ТС—00808

Бүгү чурттарның пролетарийлери, каттыжыңар!

ШЫН

СЭКП Тыва обкомунуң, Тыва АССР-ниң Дээди Совединиң болгаш Министрлер Чөвүлелиниң органы

№ 163 (10760) | 1978 чылдың июль 14, пятница | 1925 чыдда үнделип эгелээн | Өртээ 2 коп.

«САЛЮТ-6» – «СОЮЗ-29» – «ПРОГРЕСС-2»: программа ёзугаар ажыл

УЖУДУУШКУН БАШКАРАР ТӨП. (СЛТА). Орбитаның «Салют-6»—«Союз-29»—«Прогресс-2» комплексте космонавтылар Владимир Коваленок болгаш Александр Иванченков планнаттынган ажылды күүседип чоруур.

Эртепги чеминиң болгаш комплекстиң иштики системаларының чаңдыызын хынаанының соонда «Прогресс-2» кораблиниң чүгүн дүжүрер операцияларны эккипаж уламчылаан. Чижээ, станцияның иштинже азып-чем продуктуларлыг хаарыкактарны, фотоматериалдарны, биологтуг объектилерни, хуу гигиенаның херекселдерин дажын киирткен. Амыдырал хандырылгазының системазының регенераторларының бирээзин космонавтылар алырган, ону чүк еөргүр кораблиниң чедирип келген чаа регенератору-биле солаалаар. Чүк дүжүрер ажылды телевидеттингеи график ёзугаар чорудуп турар.

Станцияның шимчедикчилериниң одаар чүүл кудар савазарын немей кударыкта белеткел уламчылавышаан.

Экипаждың идеткелдери-биле болгаш телеметриктиг информацияның сан-түңү-биле алырга, орбитаның «Салют-6»—«Союз-29»—«Прогресс-2» комплекстиң иштики системалары болур-чогуурулу-биле ажылдап чоруур.

Эштер Коваленок болгаш Иванченков оларның кадыкшылы эки.

ПАРТИЯНЫҢ КЫЙГЫРЫЫН ЧОН КҮҮСЕДИР

ТУДУШ ХОЛБААЛЫГ

СЭКП Төп Комитединиң Чиигизе секретары эш Л. И. Брежнев партия Төп Комитединиң июль (1978 ч.) Пленумуна «ССРЭ-ниң кодээ ажыл-агыйын улам шинай хөгжүдер дугайында» илеткелиниг мынча дээн: «Кодээ ажыл-агыйны улам шинай кодурериниң улуг программазын чедиишкинниг бөттөндырары капитал тудугну организастаары-биле дорт холбаалыг боон турар. Кодээге тудугну хөгжүдүрүнүң дугайында сагыш салыры амгы үеде партияның аграр политиказының тудуш холбашкак кезээ апарган».

СЭКП Төп Комитединиң болгаш Совет чазактың талазындан Тыва АССР-ниң кодээ ажыл-агыйын хөгжүдүрүнге доктаамал сагыш салып турар. Чыл келген тудум-на бо талазы-биле акша-хөреңги тускайлаары улам көвүдеп турар. Кодээге нарын тудугларны кылып шыдаар бедик мергежилдиг ажылчыннар болгаш инженер-техниктиг ажылдакчыларның саны өскен. Чижээ, 1970 чылдан бээр тудуг-монтаж ажылдарының хемчээли «Тыва кодээ тудуг» треске 11 миллион рубльден 16 миллион, а «Тыва сут тудуг» треске—4 миллион рубльден 10,5 миллион рубльге чедир өскени ол бүгүнүң тодаргай херечизи болур. Мында холбаштыр 1976 чылда «Россошка тудуг» каттыжышкынының шугуму-биле «Тыва совхоз тудуг» каттыжышкынының организастаан. Ьо каттыжышкын чүгле бо чылдың бирги чартыында безин 9,9 миллион рубльдиң тудуг-монтаж ажылдарын кылган.

Кодээ тудугунуң хемчээлиниң өскенин өске-дээ чижектер-биле көргүзүп болур. Онгу беш чылдың ийи чыл алды айларының иштинде кодээ черлерге иштизи-биле 72,5 миллион рубльдиң ажыы-бүрү тудуг ажылдары кылдынган. Ол-ла үе дургузунда 58,7 миллион рубльдиң кол фондузу ажыглаттынган. Ол бүгүнүң түнелиинде 68,3 муң дөрбелчин метр чурттарга шөлүн ажыглаага киирген, ол-он муң гектар черлерни суггаттыг болдурган, 5154 баш мыйыстыг бода малга, 146750 баш шээр малга кажааларны туткан. Ол ышкаш эът-сөөктен далган заводун, «Кок-Тей» совхозта куш кажаазын, «Улуг Хандат»—картофель шыгжамырын, «Тээли», «Дон-Терезин» совхозтарда гараштарны, С. К. Тока аттыг, «Шивилиг», «Чодураа» совхозтарда МТМ-ня, «Тес-Хем», «Алдан-Маадыр», «Большевик», «Өөк», «Мөген-Бурен», «Морен» Ленин аттыг совхозтарда клубтарны, Дерзиг-Аксы суурда интернатты база тудуп ажыглаага киирген.

Тудуг-монтаж ажылдарын болгаш тудугларны доктаатыкан хуусазында доозуп, дужаары дээш социалистиг чарыш аңаа чаагай салдарны чедирип, «Тыва кодээ тудуг» трестиң коллективи чартык чыл планын 100,5 хуу күүсеткеш, эрткен чылдын ол-ла үезинде турганынга бодаарга 37,6 хуу өзүлдени алган. Планныг даалгаларны ажыр күүсеткеш, өгдээнин чедип алган коллективтерге «Тыва сут тудуг» трест, «Тыва совхоз тудуг» каттыжышкынының болгаш ол-ла тудуг организацилларының чамдык көжүп чоруур механизастаттынган колонналары хамаарыжыр. Оон түнелиивде бо чылдың баштайгы чартында 300 баш мыйыстыг бода мал кажаазын, 25,1 муң баш хой кажаларын, 80 кв электрэ дамчыдылгазын тутказ, дужаараан болгаш 20,5 муң гектар шөлдүң суггарылга тудугларын чаартыр, 40 муң гектар чаа черлерни суггаттыг болдурган. «Сукпак» совхозта кодээ ажыл-агый машиналары кадагалаар сериин, «Чодураа», «Шивилиг» совхозтарда МТМ-лерин болгаш өске-дээ ажыл-агыйларда кажаа-хораа, культура-албан черлерин ажыглаага киирген.

Эштээр демир-бетоннарны болгаш арматураларны, ниизбүрү тудуг конструкцияларын ышкы шыдаар демир-бетон кылыларының заводтарын, боду шимчээр уруг-биче краннарны, чер казар машиналарын болгаш өске-дээ тудуг техниказын бо хүннерде кодээ тудугжулар калбаа-биле ажыглап турар апарган. Тудуг-монтаж ажылдарының механизастаттынган хандырылгазын улгаттырганы, демир-бетон болгаш демир будүштүг кезектерни хөгүү-биле кылып үндүрүп турары ниизбүрү тудугларны, бажыңнарны эптеп кылыр аргазын калбартып турар.

Республиканың кодээ тудуг организацилларының ажылдакчыларын өске-дээ хөп-хөй ооң чүүлдерин көргүзүп болур. Ынчалза-даа оң организацилларының ажылында четпестер ам-даа хөй боон турарын ажыттыр херек. Оларның чамдыктары күрүне планнарын болгаш социалистиг хүлээлгелерни күүсеткеш шыдаваан, дыка хөй тудугларны ажыглаага киирер хуусаларын үзүп турар. Ол ышкаш «Тыва совхоз тудуг» каттыжышкынының алдызы планныг даалгазын күүсеткеш, «Тыва кодээ тудуг» трестиң бүрүүзү-биле бо чылдың бирги чартынында Кызылга керемит-сыа заводун, «Тиилелге» совхозта хөөү турлаа, «О. Шыыраада» хлеб бижырар чер, Ү. Шыыраада чунар-бажың, «Совет Тыва» совхозта столовая, «Ленинчи оруқ» совхозта уруглар садын өске-дээ чүгүле тудугларны ажыглаага киирер хуусазын үзаттынган. Ол ышкаш «Тыва сут тудуг» трестиң болгаш «Тыва совхоз тудуг» каттыжышкынының тудугжу коллективтери республиканың ажыл-агыйларының планнаттынган ажыглаага киирер хуусазын чогуур хуусаалырыла ажыглаага киирип шыдаваан.

Кодээ тудугну эки-кижилерниге организастаар ажыл-биле кадагалаарын, материал-техниктиг хандырылгазы кол черни эдилеп турар. Чүге дээрге, ажыл-бүрү тудуг материалдарыбиле үзүк чогаа, чедиштир хандырбас болза, тудугну чедиишкинниг кылып шыдаар болгай. Ындыг турбуже, трестерниң будүрүүге-техниктиг четчелээшкин эргелелдери чогуур негелдезинге чедир ажыладавайн турар. Олар колдуунда-ла хандырылга ажыдын кылып турар боордан ангыда, кылдынып турар тудугларны чогуур хуусазда эргежок чугула материалдар биле хандырарын чедип албайн турар. Оон үжурулдан тудуг ажыттарының графиги-даа, дужаар план-даа күүсеттинмейн баар.

Кодээ тудугну кылырда норма-чижектерни болгаш чогуур түрүминиң үүлүр, технологтуг негелдеерни барымдаалавас, чамдык тудуг материалдарын осколер-биле солуур чоруктан үреп кылыр, артын акша-хөреңги чарыттынган товарлыг-даа, хой. Ындыг четпестер ылаңгыя ийи квартиралыг бажыңнарның тудуунда дыка хөй боон турар.

Төлевилел организацилларыторелевилелди тургузарда артык түүлдерни кылыр, технологтуг, сантехниктиг дамчыдыкчылар кабинеттер аргер үттерни безин айытпас болгулаар. Оон түнелиивде тудугларның ханаларын салып доозкан соонда, оларны хөй черден катап үттээр улугга таваржыр.

СЭКП ТК-ның июль (1978 ч.) Пленумуның кодээ тудугларның базаларын тургузарынге, совхозтарда бар тудугларны, бирги эдилгеге мал кажаалары чаартын кылырын чаа тудугларбиле холбаштырарынче, кодээге оруктарны тударынче, кодээ тудугжуларның аразынга социалистиг чарышты калбартып, оон дээштинип күштелдирээринче онза ажыттынган сайгарын алыткан. Июль Пленумунга СЭКП ТК-ның Чиигизе секретары эш Л. И. Брежневтиң хаяа үүлүг илеткели болгаш ол талазы-биле Пленумунуң доклады Тывага кодээ тудугларының чаа, тывылыг күш-ажылын чаагайлаарынга, оларны чаа-даа чедиишкинниг иштерге соруг кижи-р.

М. ООРЖАК,
СЭКП обкомунуң инструктору.

АЖЫГЛААЛАДА КИРГЕН

«Бегүнгү кодээ тудуг— социал айтырыгларны шиитпирлээринге кончуг чугула эвено. Кодээнин чурттагга болгаш культура-амыдырал айгыларын үлегиин-биле эскижилерининг улганыышкынын партия бижыы-биле уламчылап турар... Кодээ черде сеелгу 13 чылга иниин шөлү 450 млн. дөрбелчин метр чурттагга бажыңнары туттунган» — деп, «ССРЭ-ниң кодээ ажыл-агыйын улам шинай хөгжүдер дугайында» айтырыгны чугаалашкан СЭКП ТК-ның июль Пленумунга СЭКП ТК-ның Чиигизе секретары эш Л. И. Брежневтиң илеткелинде айытган. Планнын кодээ тудугже кижиленгейин күштелдирер дугайын ол Пленумга онзалап чугаалашканы таварылга эвес. Чүге дээрге ында чедиишкинер-биле чергелештир чеплеттер эвээш эвес дээрэи билдингир болгай.

Совет кижилериниң амыдырал хандырылгазын улам эскижилер дээш Коммунистиг партияның болгаш Совет чазактың ада сагыш салышкынының ачызында кодээде амыдыралдың чергелештинишкинниң магазинде ардам чок. Оон дугайын чеңгыс чижек-биле көргүзейн.

Менгүн-Тайга — Тиванын эң ырак-узак районнарының бирээзи. А оон чонуңун амыдыралының улам эскижип турарынга чурттакчыларның тодаргаанын турары чептүг.

Бо районну катап тургускаанын бээр 10 чыл чедип турар. Ол үеним дургузунда оон төвү Мугур-Аксы суурда чаа-чаа кудумчулар, кварталдар, ийи болгаш 4 аал чурттаар бажыңнар, 900 өреникчи өөренир чаа школа, 180 орунныг чаа интернат, эмнелге, салыктер, үлетпүр болгаш аъш-чем базаннарының магазиннери болгаш өске-даа тудуглар ажыглалга киирген.

Чоокта чаа, Мугур-Аксы суурнуң чурттакчыларынга тудугжулар чаа белектэ сиңнээвнер. Ол — чаа электростанцияның тудуун ажыглалга кииргени-зир.

Суурувустун өзүп хөгжээнин-биле чергелештир, моон мурнунда турган бичии станцияны солаан, улуг күштүг чаа электростанцияны тудуп берген «Тыва коммунизергонуң» тудугжу бригадазының ишчилери кызымак ажылдаан. Ол будүрүлгенин кол инженери В. И. Лалейнин тудуунун ажылын доктаамал хайгаарап, херек материалдар-биле үзүктел чок хандырып турганындан тудугжулар ону чогуур хуусазында, эки шынарлыг кылып доозкан.

Электростанцияның тудуун ажыглалга киирерине турасаатка митингиге районнуң удуртукчу ажылдакчылары мугур-аксыжылардың мурнуунда тудугжуларга өөрүп четтиришкинниң сөстерин чугаалап, эң эки ажылдаан тудугжулар: Е. Сергеевке, И. Немальпевке, Э. Ермолаевке, А. Шабашинге, А. Ивансвка, А. Воробьёвка, И. Чернопозовка СЭКП райкомунун болгаш райкүүскомнун хүндүлүг бижиктерин тывыскан.

Д. НУУЛАР.

БЕДИК КӨДҮРЛҮҮШКҮН-БИЛЕ

Совет Эвилелиниң Коммунистиг партиязының Төп Комитединиң чаа болуп эрткен Пленумунга СЭКП ТК-ның Чиигизе секретары Л. И. Брежневтиң «ССРЭ-ниң кодээ ажыл-агыйын улам шинай хөгжүдер дугайында» илеткелиниң база ол талазы-биле хүлээп алган доктаалы Кызыл районнуң «Тиилелге» совхозунуң малчыннары бедик көдүрлүүшкүн-биле таныжып турарлар.

Совхозта хойжуларның социалистиг чарыжының тиилекчизи болуп, чүс хойга оналаштыр 103 хураган алган Бичии-Урут Самыяевна Монгуш улуг ужур-утказыг ол документтиниң танышкаш, мынча дээн:

— Партия Төп Комитединиң чаа болуп эрткен Пленумунуң шиитпирлери бистиң ажылывыстың дайынчы программазы болур болгаш кодээ ажыл-агыйны шапкын хөгжүдүрүнүң оруктарын тодаргай айытказ. Кодээ ажыл-агыйны хөгжүдүрүп дээргеле чонуңун материалдыг чаагай амыдыралын улам бедидер дээни ол болур. Ону бедик будүрүүдүр күш-ажыл-биле харыылаар хүлээлгеңг бис.

Бичии-Урут Монгуш Пленумга эш Л. И. Брежневтиң илеткелин болгаш аңаа күлээп алдынган доктаалды иэин-биле деткип, ону күш-ажылы бедик көргүзүүлер-биле харыылаар хүлээлгени алган. Бо чылын ол бир хойдан 3 килограмм 400 грамм дук алыр хүлээлгезинге 3 кг 500 грамм кылдыр күүседипкен. Төрээн 405 хоюндан 414 хураганны алган, чоокта чаа 339 хураганны үскеш, 10 класс доозкан комсомолчу путёвка-биле хойжулап киргеи Нина Ондарга хүлээдип берген.

СЭКП Төп Комитединиң ол Пленумунуң докладында малчын бүрүзү бир деп-кески бедик көргүзүглүг ажылдаарын негеп турар-дыр. Бистиң малчыннарывыстың бүгү байдалы бир дөмей турза көрсүүлгенниг адгы-аныы болуп турарын үеним ниитилеринге таарышпас. Чижээ, бистиң чарыш салган хойжувус Доржу Монгуш чүс хойга оналаштыр бо чылын 70 хураган алган. Ол дээрге күрүненнің малы дээш харыысалгалын бүлүү, эрнигүйлер чоруктун түнелиндир—деп Бичии-Урут Монгуш шугумүлекчи ёзу-биле чугаалап турар.

К. ХЕРТЕК.

СЭКП ТӨП КОМИТЕДИНДЕ

Июль 12-де СЭКП Төп Комитединге эвилелдешкен республикаларның Компартияларының ТК-ларының, партия крайкомнарының, өөкомнарының секретарьларының, министерстволарның болгаш ведомстволарның удуртукчуларының төвүлел хуралы болган. «Улетпүр, кодээ ажыл-агый болгаш социал ужур-дузалыг ажыглаага киирер иниин курумнең ве чугула объектилерни 1978 чылда дужаарын ханыраарының дугайында» СЭКП ТК-ның болгаш ССРЭ-ниң Министрлер Чөвүлелиниң бо чылдың январь 26-да доктаамалының канчаар күүсеттинип турарын алаа чугаалажып корген. Чылын эрткен чартыында капитал тудугнуң түнелиинде чугаалажып корген. ол дугайында ынналыгны ССРЭ-ниң Министрлер Чөвүлелиниң даргазының орлакчызы В. Э. Дымшиц кылган.

Чөвүлел хуралга СЭКП ТК-ның Политбюро кежигүнү, СЭКП ТК-ның секретары А. П. Кириленко чүве чугаалаан.

Ажыглалга киирер тудугларда ажыл эдээп эккижээнин чөвүлел хуралга демегдээп. Бол фондуларны ажыглаары эрткен чылдың баштайгы чартыныбиле деңнээрге, 11 хуу улгатказ болгаш тудуг-монтаж ажылдарын күүседири — 3 хуу немежкен.

Оон-биле казы капитал тудугга шыпкы четпестер биеэги хевээр бар боон турар. Чүгүле бүдүрүлге күчүлерин ажыглалга киирериниң хуусазын үскен болгаш оларны шүүлдүп, ажылдадырынга хөжүзазашкынны белдүргеи тудуг министерстволарының база чыгыкы - министерстволарының удуртукчуларын, а ол ышкаш ажыглаага киирер тудугларның планын күүседир болгаш оларны дериг-хереклелдер-биле хандырар талазы-биле четпестер дээш чамдык машина тудуушкүнүнүң министерстволарын болгаш ССРЭ-ниң Күрүлешин шүүгүмүлээн.

Чылдың ийиги чартынында тудугларны болгаш күчүлерни кылып, тургузарының база 1979 чылга белеткел ажылларының темпизин шыңгыы күшелдиреринин эргежок чугулазынче чөвүлел хуралдың кижикчилериниң оның кичээнгейин угландырган.

Ажыглалга киирер бүгү-ле тудугларда ажылдың ханчаар чорун турарын ыяк тодаралыр министерстволарның болгаш ведомстволарның удуртукчуларынга сүмелээн. Ол тудугларны ажылчын күжү, материалдар болгаш техника-биле ханыраарының тодаргай хемчеглерин айытказ, бүгүдүлүгүн чорудар. Тудугжуларның бедик будүрүкчүлүг ажылдаарынга таарымчалыг байдалды тургузар. Тудугларны планда айытынган түнелиинде ажыглалга киирериниң ханыраарының оперативтиг даалгаларының күүсеттинип турарынга шынгыы контрольду тургузар.

Тудугларның күш-ажылы коллективтеринге доктаатынган сорулгаларның күүседелээн дээш социалистиг чарышты калбартыкчо талазы-биле организакчы болгаш политмассалыг ажылларны күшелдиреринге, ажыглаага киирер тудуг бүрүзүнүң талазы-биле планнарын күүседири дээш тудуг организацилларының болгаш будүрүлгелериниң удуртукчуларының харылсаалгазын бедидерин өвилелдешкен республикаларның Компартияларының Төп Комитеттеринге, СЭКП крайкомнарынга болгаш өөкомнарынга сүмелээн. Тудугжу коллективтерге эргежок чугула дузаны көргүзеринин талазы-биле чер болганнаа бар курлавырларны болгаш арганарны улам долуулу-биле ажыглаарын сүмелеп турар.

СЭКП ТК-ның июль (1978 ч.) Пленумунуң доктаалы-биле холбаштыр кодээ черлерде тудуг планнарын күүсеринин, минералдыг чемнигчилгелериниң болгаш уруштер камгалаар будүмелдерни кылыр үнүүрер талазы-биле күчүлерни, кодээ ажыл-агыйның машина тудуушкүнүнүң, продуктулар сайзыралын кылыр үлетпүрүн болгаш аграр-үлетпүр комплексининиң өске-даа хыырларының күчүлерин ажыглаага киирериниң чугула ужур-дузалын онзалап демдеглээн.

Чөвүлел хуралдың ажылынга СЭКП ТК-ның секретарьлары В. И. Долгих, Я. П. Рябов, ССРЭ-ниң Министрлер Чөвүлелиниң Даргазының орлакчылары П. К. Байбаков, И. В. Мартынов, В. И. Новиков, ССРЭ-ниң Күрүлешиниң, ССРЭниң Бүртүдүүмүн удуртукчулары, министрлер, СЭКП ТК-ның билдистер эргелекчилери, хорыктаалыг ажылдакчылары киришкен.

МАЛ ЧЕМИНИҢ БЕЛЕТКЕЛИГ ШАЛЫПЧЫЛ ФРОНТ

МАССАЛЫГ КИИРИШТИРБИШААН

«1978 чылда дүжүт амвалдазын, кодээ ажыл-агый продуктуларын болгаш мал чемнерин белеткээрин база 1978—1979 чылдарның үезинде мал кыштаглаашкынын чедиишкинниг эрттиреринге хандырар талазы-биле немелде хемчеглер дугайында» СЭКП ТК-ның, ССРЭ-ниң Министрлер Чөвүлелиниң болгаш СЭКП Тыва обкомунуң, Министрлер Чөвүлелиниң докладларын күүседири-биле Чөөн-Хемчик районнуң «Сүт-Хөл» совхозунуң директорнызы, партия, ажылчын, комсомол комитеттери мал чемни белеткээриниң кампаниязынга белеткеңгн багай эвес чоруткан.

Ажыл-агый бо чылын 2600 тонна сигенни, 4610 тонна силосту, 235 тонна семажты, 2010 тонна савакны, 250 тонна витаминниг сиген далганын белеткээр планныг. Бо сөөлээзинчи чедип алырынга организастыг, мобилизанчы ажыл негеттинер. Ынчангаш мал чемниң белеткелиниче 500 хире кижини эвилелдеп киирген. Бо ажылда 65 звено, механизастаттынган, ийи хол назыырлыг бир бригада хаара туттунган.

Мал чеми белеткээр техниканың септелге-кылыышкынын база багай эвес чоруткан. Сиген кезер 9 машина, 5 грабль, 2 пресс-хөлзэмнекчи, 4 пресс-белдүрүмчү, витаминниг сиген далганы будүрер АВМ-4, кукуруза кезер «КУФ-1,8», «Вихрь», «КС-2,6» агрегаттар септеттинген.

Совхоз бо чылын суггаттыг 520 га черниң сигенин кезер. Ону бо хүннерге чедир ийи удаа суггарган. Ажыл-агыйның Ишкин, Кара-Чыраа салбырларының хойжуларының сиген кезилдезининиң белеткелиниге эки киржип, кижии бүрүзү 30—40 тонна сигенни белеткээп алырын хүлээнгеш, шөлдерни суггарып турганнар. Ишкин салбырда 220 га чер эки шынарлыг суггартынган.

— Бистиң салбыр бо чылын ниитиниң малынга 980 тонна сигенни, 150 тонна будун-бүрүнү белеткээр. Сигенниң дүжүтүүр чоруун бедидер дээш суггарылгаже ничээнгейни салып, олче суггатчылардан эңгыда малчыннарны база киириштирип турар бис. Будун-бүрү белеткелиин В. Монгушка удуртнам 49 кижи составтыг бригада эки чорудуп турар—деп, салбыр эргелекчизи Д. Монгуш чугаалады.

Совхозтуң директорнызы, партком, ажылчын комитединиң сиген кезилдезинге шөлөө, эмнелге, агитквартираларның коллективтерин база массалыыбиле киириштирип турар.

М. СЕВЕН.

ПЛАННЫ АЖЫРАР

Кызыл районда «Тиилелге» совхозтуң механизаторлары каш хонук бүрүнгээр сиген кезилдезинге киришкен. Валентин Ооржактың удуртканы комплекстиг бригадазы 7—7 трактортуг ийи звено шөлдүр үзүлгеш, Суг-Бажы деп черде ситеннеп турар. Бо хүннерге чедир олар ниитизи-биле сезен ажыг гектар черден 102 тонна эки шынарлыг сиген алганнар.

Бо чылын үе бригаланың кежигүннери 1292 тонна сигенни белеткээр хүлээлгелиг. Ында мурнакчы механизаторлар Олег Түлүш, Мартан-оол Салчак, Мөртүй-оол Алдай-оол болгаш өске-даа шалыпчылар бар. Мынчыг мурнакчыларның ыяклыг кеш-ажылының ачызында га даян чедиишкинниг ажыттынган дээрзинге идегел бар.

К. ХЕРТЕК.

ССРЭ-ниң башкыларының Бүгү-ниилел съездизинге СЭКП ТК-ның чедирген байырлыг чагаазында болгаш од съездиниң шиитпирлериниг башкыларның болгаш улус өредилгезиниң ажылдакчыларының мурнунга чаа-чаа тодаргай сорулгаларны салган. Ол бүгүнү амыдырапга бөттөндырар дээш Тываның башкылары болгаш улус өредилгезиниң ажылдакчылары улуг ажылды чорудуп, аныяк салгалдың өредилгезинге болгаш кижиленгезинге толептиг улуун киирер.

ЧУРУКТА: Бай-Тайгадың «Кара-Хөл» совхозта школанын болгаш уруглар алдан черлериниң бөлүк мурнакчылары (солдаган талазадан) С. Кудерек, Б. Хертек, С. Сеня, М. Хертек олер.

А. ЗАПРЕВАГИН-фотооч.

ПАРТИЯНЫҢ АГРАР ПРОГРАММАЗЫН—АМЫДЫРАЛГА!

УКСААЖЫДЫЛГА—ЭҢ ЧУГУЛА АЙТЫРЫГ

«Мал ажылының улам ынай өзүп олурар интенсификацияның үезинде, ону үлетпүр үндезиниинче шынчиткем үеде, селекцияның болгаш уксаажыдылганың ролю улгадыр. Мал-маганиның чаа хевирлерин тургузар, бар турар үлаңыышкынарны болгаш гибриттерни салыраңгайжылар талазы-биле уксаажыдылга ажыл-агыйларының четкизин калбартыр...»

(СЭКП ТК-ның июль (1978 ч.) Пленумунга СЭКП ТК-ның Чингине секретары Л. И. Брежневтиң илеткелиизиндэ).

Бистиң чүртүүстө мал ажылының хөгүзүнүң бүзүн шынарлыг эът болгаш сүт продуктуларын алдоо-биле-алырынче үлаңган. Ол хөрээлээ интенсификацияга уксаажарының шынары болган бодунуң ресурсуннии аргаларын эң чүтүл үжүрдүзалыг. Уксаажыдылга ажылында ход чүүлдер болза, аныяк малды шын аңырап өскүрери, ону бүтүү төлээлиг шынчалып көрүп турган шиңгээ алыры, кайыыр будүрүлгэлүүдэ кайы чыл мал-биле ажыскаштаар чүртүүге үлегерлиг үелээлер келгээр болур.

Мал үеэзинден үзүлүүр тулчалгалыг чүүлдүүр чүүлдер бедик продуктуг мал-ларны ажыглап турган, будүрүлгэни специализастаалыга база концентрастаалыга тускаштырар. Сүт комплекстеринге чылда ивек бүрүүлээн 4—5 мүң ц сүт үлүрүп, бай үзүр көрүп турээ.

Ферма бүрүүнге түүлү сайгы будүрүлгэниң дөзилеп бирге эдлегде малдың шынарынаң хамаарыжыр. Аңаа чүүлүр технологтар, долу үзүлиг чемгерилге болган ажыраалда шиңгээ турар болбайн аан, шынчалаалай будүрүлгэниң болгулаар ажыраа-ларын болгулаар ажыраа-ларын үлаңган төлүүлүг ажыраа-ларын үлаңган төлүүлүг ажыраа-ларын үлаңган төлүүлүг

Мурнакчы коллективте

ВЫМПЕЛДИ САЛБААН

Кышлагын мебель фабриказынга мурнакчы бригадалар, звеноолар хөй. Оларның бирээ-биле таныжар күзелиивисти үк бүдүрүлгеде партия организациязының секретарының орадакчызы А. А. Афонинге илеретириивис. Ол пресс цехинде үш кижи составтыг звено удуртукчузу И. Ф. Агапов-биле бисти таныштырды.

Үш-ле кижи... Бо коллективтиң саны бо-ла хире боорга аваашсынгеп бис. Шынала-даа оларны бүдүрүп турар үүлелин көргеш, амгы үениң чаа техниказының депшилгезинин ачызынга үдээлеп үжен кижиниң хол-биле кылыр ажылы күүседип турарынга бүүрединивис.

Хирээлиниң тудуштур хыбаалаш, ону балбак маңзы деңнирлиг ыылыр бастырып каан соңнда. Иван Фролович-ниин звеноунуң ходунга кирер. Узуну ийи метр, дооразы 1,5 метр хире ол калбак ыыштарчы бо бригазаның бажыңнарын тускай прессче эккеп, сааны дег чуга шуугайлар-биле ийи талазынган ыштар. Оон прессте колеиекче сукпаш, тырый бастырыштар. Дем чаа кызын болгаш ыыдыг-ла дептеери аввес чүрээн ыяш ам шергинин кончуг апарган үнүп келир. Ону көөрге стол кыры, шкафтар хаалгалары ажыннын карааңга дораан чүрүттүнүп. Бо звено чаа тыпшыр хырааттынган ыяшты 100 градус ыяш черге пресстеп доозан соңнда, ол ыяш чыыкчыларның ходунга кирип, ыа-даа четпээнге үмүлүрээга түгүлээп-керекселче ыяшын турарын магалаш кордувус. Ол бүгүү ыаш саныңг кижи ыылып турар, чүге дээрге хол-биле кылыр ажыл ховар, шуну механизастаттынган.

— Бистиң звеновус үш чыл мурнунда тургустунган— деп. Иван Фролович чугаалады. —Оон бээр кады ажылдан келгивис. Звено-да кожигүннүг коллектив болза, арагынга шинээлдирлер дег-бергарын дүүлүдежир болза. ыяштыг оналга черле күүсеттинер. Кол-ла чүве бижыг коллективти тургузуп алырынга.

И. Ф. Агапов дүүлүглээр удуртукчу дээрге ынчан билинип. Ол бригадирлеп ажылдап эгелээш, сагыыга-чүрүм дүүлүлдүр ажыттыгы шилеп-ла тыныжын-керекселче ыяшын орүүнге чагаан. Ажыг шагын чыдаглаан чокка үзер чорук үжээлдиривистин алынга багай болур дээрзин база чугаалаан.

Ыыдыг түрбүже, звено кожигүннериниң бирээзи бир хүн ажылга кеткээн. Эжи-биле үш сожиина үдүүн эрттүрүүшкүүр. Лаартазында ол чогаа кээген, ажыл шагы үеден ойнүүр чыдаглаганы чок болган. И. Агапов ажыынып, хоразарайн, эптиг сес-биле чангыс домак чугаалап каан.

— Ийилеп-чангыстап турбайн чангыс аай шуптурувус ажылга келбеливистир, оолдар, хүн үдүү чайгаар-ла күүсеттинге бээр ышкажыл.

Бо сестерии бригадир башкарганының чугаалаан. Шиңгыдаа болза ажыл шагы үскен ыяжы ыяшкосчуга бергеп. Ол ажылга келбеин-даа болза, арткан ийи ажы-оон планның күүсеттээ дорүүн медереп бээрген. Коллективте оорү ажылдап турза ажыл шагын үзүп чораан, оларга болдунуп ыыжыр үжүрүүг үдүүн түүктеткени шынай-ла човаңгыг болган. Оон соңнда үш ажылчын чыдаглаан чок черге хүн үстеттээн. Бригадаңга коргүүлдери ай саныңга удам бедип ерар апарган.

1978 чылдың гоңнагастың чаагай ыдыктыр дүүлүлдүр ССЭП ТК-ниң, ССРЭ-ниң Министрлер Чөвүлелиниң, ВЦСПС-тиң болгаш ВЛКСМ ТК-ның бүгү совет кижилерге Чагаалыг И. Ф. Агаповтуң бригазазы таныжкаш, бо чылдың бирээ кварталының планың 105 хуу күүседир деп сорулгаңы салган. Оларның ол сөзү ажыл-хереэ-биле карышпазын харын-даа 110 хуу четиргеп. А ийиги кварталдың—115 хуу күүсеткеннер. Оон удамнаар таныжыр аразында шилээр ыяшты бо кварталда база хевээр артказын.

— Коргүзүүлер бедип орарыр, оон чажыды түүзел?— деп бригадирден айтырывыс.

— Ажылчын минутаны каапазырында—деп, ол саат чок харыылады.— Бистиң звеновуң кежигүннери халас үе эртирбес дээш кончуг хумагалыг улус. Кижи бүрүзү түс-түс хуваатыңнаган ажылларлыг, оозун чогуур ай-шаанга күүседир үзеп бүгү күжүн чооннеп турарлар.

ССЭП ТК-ның материалдарынга бо айда бээрге аттаңган «ССРЭ-ниң бедик ажыттагарының удам ынай хөгжүдер дүүлүлдүр» ССЭП ТК-ның Чөвүлелиниң секретары, ССРЭ-ниң Дээди Совединиң Президиумунуң Даргазы ким Л. И. Брежневтиң илеткелиг бо звеноның бо үеден ынчангы ажылдаан үүлелгелиг ажылдарын, ооң ышкаш ССЭП ТК-ның, ССРЭ-ниң Министрлер Чөвүлелиниң, ВЦСПС-тиң болгаш ВЛКСМ ТК-ның бүгү совет кижилерге Чагаалыг И. Ф. Агаповтуң бригазазы таныжкаш, бо чылдың бирээ кварталының планың 105 хуу күүседир деп сорулгаңы салган. Оларның ол сөзү ажыл-хереэ-биле карышпазын харын-даа 110 хуу четиргеп. А ийиги кварталдың—115 хуу күүсеткеннер. Оон удамнаар таныжыр аразында шилээр ыяшты бо кварталда база хевээр артказын.

— Коргүзүүлер бедип орарыр, оон чажыды түүзел?— деп бригадирден айтырывыс.

— Ажылчын минутаны каапазырында—деп, ол саат чок харыылады.— Бистиң звеновуң кежигүннери халас үе эртирбес дээш кончуг хумагалыг улус. Кижи бүрүзү түс-түс хуваатыңнаган ажылларлыг, оозун чогуур ай-шаанга күүседир үзеп бүгү күжүн чооннеп турарлар.

Д. ЧЫДЫМ.

КУШ-АЖЫЛЧЫ ЧЕДИИШКИН

ССЭП ТК-ның июль (1978 ч.) Пленумунуң шиңгыдаа ажылының удам ынай хөгжүдер дүүлүлдүрүнүң шиитилелиг амыдыралга бүттүндүрер дээш, Чөөн-Хемчик районуның малчыннары удам-ла бедик соруктуг ажылдаан турар «Чыраа-Бажы» совхозтуң малчыныңары чартык чыл түүнделе-биле төрүүр 100 доңга онаалтыр 97 хураганы мендип алган.

Куш-ажылчы бо чедиишкинниге алдарлыг малчыннарның кирген үдүт-хуузу улуг. Дүрүүлгелиг хөөнүң малчын, Социалистиг Куш-ажылдың Мавдыры Чола Допур-оолович Монгуш мынча деп чугаалап турар

— Бистер ооцу беш чылдың шалынче үшкү чаңныын ийи ажылдың ажылдаар турар бис. ССЭП ТК-ның июль (1978 ч.) Пленумунуң шиңгыдаа ажылдың күүседип, төрүүр чүс хөңдаң-на 130 хураганы алган. М. Д. Чола-биле чарын дерээлиг О. Д. Аяк-Хөө база-ла куш-ажылчы тиилелгезин чедип ап, 100-тен 132 хураганы алган. М. Д. Чола-биле чарын дерээлиг О. Д. Аяк-Хөө база-ла куш-ажылчы тиилелгезин чедип ап, 100-тен 132 хураганы алган.

Бо дээрге Чола Допур-оолович Монгуш биле Аяк-Хөө Данзыр-оолович Оларның улуг чедиишкиннери.

М. СЕВЕН.

партийжи информация

АНЫЯКТАР КИЖИЗИДИЛГЕЗИНЧЕ КИЧЭЭНГЕЙ

СЭКП-ниң Бай-Тайга райкомунуң бюрозунга комсомол райкомунуң пазы четпээнинер ортузунга чорудуп турар кижизидилге ажылының дугайында В.ЛКСМ райкомунуң бирги секретары С. Демдектиң илеткелин дыңнаан. Партия обкомунуң айнаң, СЭКП райкомунуң үшкү пленумнарының шиитпирлериниг дүүшүтүр аныяктар болгаш пазы четпээнинер ортузунга кижизидилге ажылын чорударының түскей планхемчегелерин бадылаан. Ол талазы-биле чамдык ажылдар кылынган. Шалыының 15 отрядты тургускан. Олар хөй-ниитти черлерниге, кудумчуга аныяктарның корум-чурумуп хайгаарап турар. Школаларда ааны-бүрү болгүмнериниң ажылынче корум-чурум үрепки дег пазы четпээн кижилерни коллалы хаара тутқан. Элээди аныяктар ортузунга кижизидилге ажылын хөй-ниитти организацияларының-биле харылзаалыг чорудуп, кижизидилгеэн «берге» уругларны үйеттө алган. Чурум үрепки дег, кошкан ооредилгелиг уругларны база түскей дамзыда алган. Элээн хөй уругларны дагдыныкчыларга хуваагаң. Оларның район чөвүлели ажылдап турар

Школа бүрүзүнде милициянның аныяк онаштары — бичии дерзиниичилер деп болуктерни тургускан, комсомол райкому еске-даа ажыладыны күштелдирген. Оон түнелиинде районда пазы четпээнинерниң нем-хереп үүлгедир чоруу, ооредилгени ара аазы соолгу чылдарда элээн ышкырылган. Школаларның ооредилге хуузу бедээн.

Ынчалза-даа бо чугула ажылда улуг четпестер барын бюро демдеглээн. Школаларның комсомол комитеттериниң, пионер организацияларының ажылын, пазы четпээнинер ортузунга кижизидилге ажылын дээштиг чорударынче углавайн турар. Комсомол организациялары чамдык школаларда ооренниктилер комитеттериниң ажылын бөтүүг удуртпайн турар. Школазының ара каттап, кайда-даа ажылдавайн турар комсомолчулар болгаш аныяктар-биле комсомол организациялары түс-түстө кижизидилге ажылын чорутпайн, оларны ажылга быжыглаар хемчег албайн келген. Оон түнелиинде чамдык аныяктар корум-чурум үреп, пазы четпээнинерге багай сагдар чедирип турар.

Бо болгаш еске-даа четпестерни чайлаарының сорулгаларын бюрога айыткан.

РАЙКОМНУҢ КОММУНИСТЕРГЕ ОТЧЁДУ

«Хөндергей» совхозтуң коммунистери-биле активтиг катгышкан хуралында партияның район конференциязы эрткен соңнда отчёттуг үениң дүргүзүлүп Чөөн-Хемчик райкомуунуң чорукан ажылының отчёдун дыңнаан. Анаа райкомуң киидис эргелекчиин Х. Монгуш плеткел кылган. «Хөндергей» совхозтуң ажыл-ижин анализтеп чижектерни ол база чугаалаан, мал, чер болгаш тудуг ажылында чамдык ыяш түүнелдерге доктаалган. Малдың олүр, хораар чоруу кызырылган, чер ажылының бодаг тудуг-суурнуң талазы-биле чамдык ажылдар ыыллыган.

Оон-биле чергелештир совхозтуң партия эге организациязының, бодаа Советтиг хөй бүрү ажылында улуг четпестер барын хуралга демдеглээн. Ыланғыя хову болгаш мал ажылының ажылдакчыларының ортузунга социалистиг чарыштыг эрелиг организастаан, Коску агитацияны четпее тургузаан, Суурда чамдык кижилериң талазынган хүлүмзаалар, арагалаар, ооредилер чоруктар ам-даа бар. Улустуг дружиналың, профсоюзтуң, комсомол организацияларының ажылын партбюро четпее удуртуп турар. Малчыннар, тудугжулар ортузунда политмассаның ажыл, малчыннарның амыдыралының культуразын бедидер дээш ажылды чогуур зениелге чедир чорутпайн турар. Совхозка партийжи политиктиг ажылдың эки-ниитти талазы-биле санал-оналдарны коммунистер ол хуралга тургаалааннар.

ӨӨРЕДИЛГЕНИ ТҮҢНЕП ТУРА...

СЭКП Улуг-Хем райкому 1977—1978 ооредилге чылының түңнелдерин үндүрген. Пазының чыргычыкшыларының школаларынга болгаш экономиктиг ооредилгенин системазынга программазын ангыда. ССРЭ-ниң чаа Конституциязын, СЭКП ТК-ның Чиигиме секретары, ССРЭ-ниң Дээди Советиниң Президиумунуң Даргазы эш Л. И. Брежневтиң «Улуг Октябрь болгаш депшилгелиг киижи төрээгээн» деп илеткелин, СЭКП ТК-ның декабрь (1977 ч.) Пленумунуң материалдарын, 1978 чылда Бүгү-эвилелдиң социалистиг чарыжын

кадбаатыр талазы-биле СЭКП ТК-ниң, ССРЭ-ниң Министрлер Чөвүлелиниң, ВЦСПС-тиң болгаш ВЛКСМ ТК-ның Чагаалыг, партияның болгаш чазактың еске-даа чугула документтилерни школаларның, семинарларның болгаш болгүмнериниң дыңнакчыларының амыдырал-биле сырый солбаштырып, ооренин эрткен.

Партия чыргылыышкынының системазынга 27 эге, марксизм-ленининизмниң үндезиниерни ооренир 28 школа база теоретиктиг 23 семинар ажылдаан. Партия чыргылыышкынынга база экономиктиг ооредилгеге районуңуң бүгү коммунистериниң 97 хуузу хаара тутпунган, дыңнакчыларының саны өскен. Программазын доозкан чаа ооредилге программазынче 12 школа шилчээн. Теоретиктиг семинарлар, чаа политшколаар чаа ооредилге чылында немежир. «Пайырал», «УТКА 25 чылы» совхозтарда, «Сельхозтехника» салбырында, райүлетпүр комбинадында, АТБ-де болгаш еске-даа коллективтерде политиктиг болгаш экономиктиг ооредилгеге парторгазиларының талазындан удуртулганы болгаш контрольду күштелдирген.

СЭКП райкомунуң бюрозу бо айтырыг талазы-биле чугуур докладты хүлээп алган. Совхозтарда парткомнарының бюролар ырга, партия эге организациязының хуралдарынга ортаан ооредилге чылының түңнелдерин чугаалажып, четпестерни чайлаарын айтып, пропагандист кадрларны шинээрлиг, дыңнакчыларның четчелешкинниң шын тургузарынче кичээнгейлиг утпаларлыг.

БӨМБҮРЗЕКТИҢ СУДАЛЫ

СЭТА болгаш ПМА: КЫСКА ДЫҢНАДЫГЛАР, ТАЙЫЛБЫРЛАР

Хельсинкиде «Мессуиескус» деп тээ долгаяго комплекизинде ССРЭ-ниң Финляндияда национая делегелгези боор турар. Оны найырал, кады ажылдажылга болгаш бот-боттарынга дузалажылга дугайында совет-финн нерээнин 30 чылынга тургсиаатнан.

Оя делгелгени финн хөй-ниитти совет улустуң тайёлыңче болгаш депшилгеже, экономиканың, эртемниң болгаш культураның янзы-бүрү талаларынга делегейниң кайбак кады ажылдажылгазынче чүткүлүүнүң демазэ кылдыр көрүп турар.

ЧУРУНТА: делегелгеже ниреер эжин аксында.

Н. ГОРБУНОВТУҢ фотозу. (СЭТА-ның фотохрониказы).

ФИНН ЧЕРДЕ АЯН-ЧОРУК

ТУРКУ. (СЭТА). СЭКП ТК-ның Политбюро бежингүү, ССРЭ-ниң камгалал министрэ, Совет Эвилелиниң Маршалы Д. Ф. Устиновтуң Финляндияже албанның аян-чоруу чагай чижа-хелбээнин болгаш бот-боттарын балгынында байламында эртип турар.

Июль 12-де ССРЭ-ниң камгалал министрин Финляндия Республиканың Президентизи У. К. Кекконен хүлээп алган. Кайы-иинга-даа соңуургалыг боор турар, оон иштинде шериг харылзаалаарын хөгжүдерининң болгаш ханылаарынның айтырыгларының талазы-биле пайырадыг беседа болган. Беседага ССРЭ-ниң Финляндиялаа элчизин В. С. Степанов олурушкан.

Президент У. К. Кекконен Д. Ф. Устиновка «Финляндияның ак роазазы» орденниң улуг гроссинин тывыскан. ССРЭ-ниң камгалал министри бедик шаннал даазы президентиже өөрүп чүүдүүгүнүң илеретккеш, ол шаннал халгаашкын чедиишкинниг кыызгаарлар дугайында чаа дүүгүржулганы ажылдап кылырынга хамаарышкан айтырыгларны чугаалажып көргеп.

Чугаалажыышкынныңарда совет талазан—ССРЭ-ниң заштыкы херектер министрининг оранызында Г. М. Корниенко болган В. С. Семенов, ССРЭ-ниң АКШ-та элчизи А. Ф. Добрынин: америк талазан—чепселенишкинниң дүжүрер болган боо-чепсекке контроль талазы-биле ачаргелеллиг директорзу Н. Уорнке АКШ-тың ССРЭ-де элчизи М. Тун болган ийи талазан аа-баттың өскө-даа гижиидер киришкен.

Оя-ла хүн хүндүлүг валчы Финляндияның күрүнениң акционерлиг пиитилелиниң «Валмета бүүдүүрелгезинге чорган Финляндияның Шериг-Дээди күштериниң командирин бирээзинге ол чораан, дайынчы аргалдаалар-биле таныжып, оның шериг халдаашкынын чедиишкинниг удуртканы дээш чугаалажыышкан.

ЧУГААЛАЖЫЫШКЫННАР ЭГЕЛЭЭН

ЖЕНЕВА. (СЭТА). Июль 12-де СЭКП ТК-ның Политбюро бежингүү, ССРЭ-ниң заштыкы херектер министри А. А. Громыконуң АКШ-тың күрүне секретары С. Вэнс-биле чугаалажыышкыннары ыыла эгелээн.

Бо чылдың майның төрээнүнде АКШ-ка болган совет-америк чугаалажыышкыннарны уламчылап, стратегтиг шаңнар халгаашкын чедиишкинниг кыызгаарлар дугайында чаа дүүгүржулганы ажылдап кылырынга хамаарышкан айтырыгларны чугаалажып көргеп.

Чугаалажыышкыннарда совет талазан—ССРЭ-ниң заштыкы херектер министрининг оранызында Г. М. Корниенко болган В. С. Семенов, ССРЭ-ниң АКШ-та элчизи А. Ф. Добрынин: америк талазан—чепселенишкинниң дүжүрер болган боо-чепсекке контроль талазы-биле ачаргелеллиг директорзу Н. Уорнке АКШ-тың ССРЭ-де элчизи М. Тун болган ийи талазан аа-баттың өскө-даа гижиидер киришкен.

СОЦИАЛИЗМ ЧУРТТАРЫНДА

«МАЛЕВТИҢ» ЧАА ТУДУГЛАРЫ

БУДАПЕШТ. Будапештиниң «Ферихедь» деп аэропорту тудугнуң улуг шөлүн сагыпларар. Барык чыл бүрүнгээр маңаа тудугжулар Венгрияның «агаар хаалгазын» чартык кылыры-биле четпээн келгээнер. Амгы үеде ажыл кидиг-түлүк. Ийиги үжүү үнер-хонар орукту тудуунда хөй чүүлдерни кылган. «Малев» авиакомпаниязының ажыгдал-техниктер бадазының чарыыдар кижээ болдур долгем ангарның дээжээ ышкаш, чаңгыдашкын бөлүктерер төптү бага тудуп турар. Аэропортуң чаартылгазының башкайы ээлчээнде 40 ажыг тудугну кылыр.

Калбак сайзырандгайжылганың эргежок чугулазы агаар тенгүүлгениң хемчеглиниидевтамал олуп турары-биле болган. Хамаанда үжүр чүүлүн сураглыг болу бергенинче дүрген ооруудези соолгу он чыл турган Будапештиниң аэропортунда үжүп турар пассажирлерниң санын ийл катап улгаттырыпкан.

ССРЭ-НИҢ ДУЗАЛАМЧЫЗЫ-БИЛЕ

ВАРШАВА. ПНР-да Совет Эвилелиниң дузалаа-биле болган совет специалистериниң киржилгези-биле тудуп турар чаа заводтарны болган фабрикаларны кадыктала хемчегиниң дугайында медээлер «ССРЭ-ниң дузазы-биле туткан» деп сөстер-биле эгелээри ховар аввес. Польша чус ажыг үлетпүр бүдүүлгелериниң ССРЭ-дең келген эрниг-хереэлектер-биле бүрүн дерээн, 230 хире объектилерни сайзырангайжыткан, үш чүе бүдүүлгелерде ССРЭ-деп келген техниканы ажыглап турар.

АЖЫЛЧЫ ЧОННАРЫҢ КАДЫКШЫЛЫН КАМГАЛААР ДЭЭШ

БЕРЛИН. ГДР-ниң калык камгалалының болган социал хандырыгазының системазы делегейде ан-ие сайзырангайларның бирээзи деп санаттынар. Амгы үеде республиканың калык камгалалынга 400 мун ажыг кижи, а социал хандырылга системазында 100 мун ажыг кижи ажыллап турар. Бир эвес он чыл бүрүнгээр республикага бир эмнинге мун ажыг кижи онаажыр турган болза, ам чүгле беш чүс хире кижи онаажыр.

Чүрттүн курорттарлыг чараш районнарынга 170 ажыг санаторийлер бар. Шилээ дыштанырынга болгаш кадыктынын быжыглап алырынга бүгү-ле эргежок чүгула байдалдарны тургүткеп.

ЭЛЕКТРОВОЗ ДҮРГЕДЕЙ БЕРГЕН

ПРАГА. Докгаамал тос-биле ажыллап турар электровозларның баштайгы болуу Чехословакияның найысылалың улуг индустриалдыг топ болуур тоолак төөрай Кошице-биле тудуштурган оруунче чорукан. Шилээ-биле Шилээ будуруунче каттыжыышкынының алдарлаан электровоз тудуунга заводунга кылган ол машиналарның күүзүү шакта 140 км сөөнүп чүүрен чорууг аргалыг берип турар.

(СЭТА).

Ф. АКУФФОНУҢ МЕДЕГЛЕЛИ

АККРА. (СЭТА). Бот-боттарының хамаарышкан төрүүн болгаш национал тускай догуланы чоруун хүндүлеживиниң сагыырынче приложениже найыралдыг харылзаалаарны тургузарынче Гана чуткүп турар. Оның иргүүлер-биле күүседир болгаш дугуржулгалар-оңце бодунга алган бүгү хүлээлелерин чуртту чазаа шыгыыышкыбыле күүседир деп, пояснал радио дамчыштыр нацияга кыйгырып кылып чүве чугаалаан, курунның чаа баштыңы Фредерик Акуффо мендилеп Генерал И. Ачампонгнуң халашканының соонда, элээн каш хонуп бүрүнгээр Гананың Дээди шериг чөвүлелиниң ол баштай берген.

Африканың долу хөгжүлгүзы дээш демдеглеге Африканың чангыс ап организациязының (АЧО-ну) болгаш дюпты чуртгарының аразында пазы ажыл дажыглаанны хөгжүдерииге үлаанган АЧО-ның күжениишкинизиниң Гананың чөвүлелдеткен туларын Ф. Акуффо бо дыңнаар.

Иштики политиканың янзы-бүрү айтырыгларын, ооң иштинде экономиктиг болгаш социал талалар-биле янзы-бүрү айтырыгларны чаа чазак эге ооредиеп турарын Гана күрүнениң Консультациялың комитединиң национал чангыс эптиг быжыглаарынче чүткүдүү ол ошкаар демдеглээн. Дээди шериг чөвүлелиниң ол шаңнар болгаш кежиг чүүлдерни чорудар ээрге-чагырганы хамааты чазакка дамчыдар дээш планнарының дугайын ол дыңнаткан.

ВСР-НИҢ ДХМ-НИҢ НОТАЗЫ

ХАНОЙ. (СЭТА). Кытат таңмаа айландыг халдаашкынныңгыдаг шыгыы ыдыктың нотазы КЭР-ниң ВСР-де херектериите тур бүүдүрүлгеге чөлээнинге ВСР-ниң Ташкыны херектер министерствозу чоруткан.

1978 чылдың июль 8-те кытат шериг самолёттар Вьетнамның агаар делгемнің хөй үзел үрээн деп нотада айыткан. Куангниинь болгаш Каолаңг можуларның агаар делгемнинче хамылап кирген болгаш аңаа үр үеним дургузунда үжүп келгеп кытат шериг самолёттарының кызыгаар үрээни оңаа шыгыы болган:

— 7 шак 18 минутада ийи кытат шериг самолет Куангниинь можуза Деяка болгаш Хабей районнарга кызыгаарны үреп кирген болгаш 25 километр чедир ханылай бергеннер.

— 7 шак 20 минутада ийи кытат шериг самолёт Каолаңг можуза Куангхоа районга кызыгаарны үреп болгаш республиканың агаар девискорзинче 30 километр чедир ханылаан. Кытат таланың ол айыылдыг төлелиишкиннери Вьетнам Социалистиг Республиканың тускай догуланы чоруун болгаш девискорзинге бүүдүн чоруун шыгыыны-биле үреп турар деп, ВСР-ниң ДХМ-ниң нотазында онаалап демдеглеген. Вьетнам тала шыгыыны-биле үзүүлгелиг турар болгаш ол хөлүмзүүлүүрел дээш ажыктың төлелиишкиннерге кылат талазын негодуй.

КЭР-ниң ВСР-де херектериите тур бүүдүрүлгеге ВСР-ниң ДХМ-чы нотазын үүлен ажыттырынга «Ятлаах».

УЛУСТАРНЫҢ ЭРГЕ-АЖЫКТАРЫНГА

Тывага Бүгү-эвилей Чөвүлелиниң Президиумунга соңнары Москвага июль 12-де болуунун ажылдыг удумчалаан. Ийи хүн дургузунда оон киржикчилери амгы үе-чалаза төлегленишкинниң дужүрериниң чайгыылдарлыг болган чөөрүттүн ондере бүүдүрүмин соңсаар болгаш делегейниң дүшкүүрлүг чергелеш чамдыкшынгызын соңгу демдеглеге тайыш талаларындың организациялыг-политиктиг ажыл-чагыргаларын ыыжыр-ыыжыр ыыжыр ыыжыр

НАЙЫРАЛДЫГ АЯН-ЧОРУК ДУГАЙЫНДА ФИЛЬМ

Эш Л. И. Брежнев баштаан совет партия-чазан делегациязының Чехословак Социалистиг Республиказа албан өзүзүнүң аян-чоруунга турасказаган документалдыг чаа фильмини белетнеп ундурген, оон баштайгы көргүзүлгезин Москваның кинотеатрларында июль 10-да көргүзүп эгелээн.

Кинохроникаңың кадрлары Совет Эвилелиниң төлээленчилеринге Чехословакияның ажылчы чонунарының Прагага болгаш Братиславаға көргүскен чылыг хүлээп алыышкынын, аңы-дуңма ийи чурттарның удуртукчуларының ужуражыышкынынарын болгаш чугаалажыышкынарын көргүзүп турар. Совет-чехослован харылзааларны бүгү талалыг улам хөгжүдеринің перспективазын хандырып турар мады кылган медеглелге ат салыышкынын кинода база көргүзүп турар.

«Л. И. Брежневтиң Чехословакияда аян-чоруу» деп кинолентаны документалдыг фильынериң Төп студиязы бүдүрүп үндүргэн.

(СЭТА).

ССРЭ-ниң Ленинчи болгаш Күрүне шаңналдарының талазы-биле комитеттен

ССРЭ-ниң Министрлер Чөвүлелиниң чанында литература, уран чүүл болгаш архитектура талазы-биле ССРЭ-ниң Ленинчи болгаш Күрүне шаңналдарының талазы-биле комитет 1979 чылдың ССРЭ-ниң күрүне шаңналарын тыпсырарынга саналдаан ажылдарны хүлээп алыр. Ажылдарны 1978 чылдың декабрь 15-ке чедир хүлээп алыр.

Бо чылдың июнь 15-тен орай эвесте парлап үндүргэн (тутқан) ажылларны хүлээп алыр. Эртем ажылдарын 1977 чылдың декабрь 15-тен орай эвесте парлап үндүргэн турар ужурлуг.

Ажылдарны саналдазы болгаш чөрүдээри-биле холбашкан бүгү айтырыгларны литература, уран чүүл болгаш архитектура талазы-биле ССРЭ-ниң Ленинчи болгаш Күрүне шаңналарының талазы-биле комитеттиң адресаже чөрүдүр: 103667, Москва, ГСП-4, Неглинная кудумчу, 15, телефоннар: 223-44-67, 223-62-47, 223-19-30.

ССРЭ-ниң Министрлер Чөвүлелиниң чанында эртем болгаш техника талазы-биле ССРЭ-ниң Ленинчи болгаш Күрүне шаңналдарының талазы-биле комитеттен

ССРЭ-ниң Министрлер Чөвүлелиниң чанында эртем болгаш техника талазы-биле ССРЭ-ниң Ленинчи болгаш Күрүне шаңналдарының талазы-биле комитеди 1979 чылда ССРЭ-ниң Күрүне шаңналарын тыпсырарынга ажылдарны хүлээп алырын тургулуглеп турар.

1978 чылдың декабрь 15-ке чедир ажылдарны хүлээп алырын уламнаваан.

Материалдарны таарыштыр тургузуп кылыры болгаш оларны шаңналары-биле холбашкан бүгү айтырыгларны комитеттиң адресаже чөрүдүр: 125047, Москва, хоорай А-47, 3-кү Тверская-Ямская кудумчуу, 46, телефоннар: 250-38-08, 250-19-47, 250-37-11

Орук демдеглели

ДАВСТ СУМУ

Моол Арат Республиканың улуг аймактарының бирээзи Убса-Нурдан девискээри ан-не баштай анаа барган кижиге чаа-сонуу, ыраа-дескин хөвү ышкаш кылыр сагыныырар. Бо аймак Тыва Автономнуг Совет Социалистиг Республиказы-биле кыдыгаарлажып турар. Аймактың девискээринге баргаш, баштай-ла Давст деп сумунуң орук дургаар аалдарыйга олардың хей санныг, хей чүүл мал-маганнығ товарлыг, көөр.

Давст сумунуң девискээри ол аймактың ан-не каас-чараш бойдус чурумалыг черлериниң бирээзи. Ол — МАР-ның барыын талакы кызыгаарында чаптылган. Оон барыын чугунде Таңнының бедик хайга-сыннары, мурнуу талазында — республиканың ан улуг холу Убса-Нур оны каастап чыдар. Давст сумузу Тыва АССР-биле кыдыгаарлаткан болгаш Сагил, Тэриалып, Тургэн деп моол сумудар-биле кырга сууглар-суун-биле байлакшыдып, мал-магаң дириг аймаанының суттарын турар Хандагайты, Торгилог, Улаңаст, Хундулуң дээн ышкаш хемнер оон ол-бо чүктериниче хап баткылаан. оларның шыналарың чингирлип хөөреп турар сумуун болдурүптүр. Хымыска бар аңаар хей эвес санныг спирт болгаш сүт кислотазы хымыстың ижкин турар кижилериниң чем чыгсаар хоонуң бедиилеп, чем хайырыышка илгичи берип турар.

Хымысты белеткээри колдуунда мындыг болур. Кислотазы 7 градустан ашпайн турар чаа сагган бе сүдүн арыг хөвеч өттүр шүүрээр болгаш сүт ажылаар түлээ бактериялар-дыг белеткээн аралыгга-биле ажыдар. Оон ангыда хымысты баштап белеткээн аңаа улустуң бодуун аргазы база бар. Ол мындыг аяаш болур. Башкайгы ажыктыны белеткээрде, аңаа ажыг сүттү ажыктаар. Эгезинде ажыг сүттү хайындырып каап арбай азы кыжыл-тас-биле холуп алыр. Ындыг холуксаалларны чылбайн, ажыг сүттүң чүгле бодундан-даа кылып болур.

Белеткеп алган холуксаалны азы арыг ажыг сүттү бир литр холуксаага ийи литр сүт оннаалыр кылдыр бе сүдү-биле холуптар болгаш четчап ажыыры-биле 3-4 хоногур турғузуптар. Ойлап-ойлап бээр-гей, сүт немей кудуп каап турар. Оон түпелиңде баштайгы чөрүдүлгени алдаар.

Ажыктаан сүттүң кислотазылы 45—50 градус болгаш температуразы 24—26 градус чылыг болур. Ажыктаан соонда сүттү дораан-па эки холушкун быштаар болгаш демги-ле температураже-биле аңаадан түргузуп каар. Эртем-ле 2—3 шак дургузунда хөрөнгилеп ажый бээр. Ол үениң дургузунда ажыктаан сүттүң кислотазылы 70 градус чедир беш-тинде хөмүрүзүп ажыг хейниң албаанының уламыдаң хымыс болуп эгелеп турар. Оон хымысты четчап ажыыр-биле болгаш идегалаавыр-биле 4—8 градус чылыг температуралыг черге салыр. 6 градус чылыг температуралыг черге тургузаарга, хымыс 12—14 шак артиктеже чедиштир ажыыр болгаш ижерниге белеп аваар.

Бе сүдүнде бар болуп турар үнелиг хоолулуг бүдүмелдер болгаш витаминнер хымысты белеткеп турорының чорудуулавында барылаа бүрүзү-биле хөөрээ артар. Ынчаарга спирт, сүт кислотазы болгаш хөмүрдүг ажыг хей тургузуп турар чигиниң сапы дыка эвээжээр, оон ангыда белеотарның чамдыызы база хуулуп турар.

Янзы-бүрү дистиктиг эмнарлардыг болуп турар хымыстарны оларда бар кислотаның болгаш спиртиң хэмчээлиниң хамаарыштыр: суда, ортумак кала эки дээш көргүзүг-дүр. Ынчаарга каттыжыышкынының бир кежигүүн-ле чылда 2400 кире тегеректи ажылдап ап турар. Чыл келген түлүм-на мегаполиттерниң таңа кеткээ турар. Иланғыя малчынарның хөрүүзү дыка бедик. Давст сумузунда Б. Цэрэн, И. Батор, Ц. Баянзул дээш өске-даа хойжудар чүгле сумуда, аймакта эвес, харын-даа республиканың алдарлыг кижилер чүве. Оларның байлак дуржулгазының түпкүнде аймактың «Тергиин малчын» солуунуна үргүлчү чырыдың келген.

Давст сумунуң ажылчы чонунары республиканың улус ажыл-агыйның болгаш культураның хөгжүдүмнерин күүсеткен планнарын бала чедиишкинниг күүсеткип турар. Оон чижээ, соолгу чылдарда аймакка бирги черни он удаа чедип алганы болур.

Мал чер ажылынган ангыда сумуда бүдүрүлгенин, культураның болгаш чырыдыышкынының тудулгалары калбаргай. Бо хүнүмерде суму төвүнде сеткыл школазы, амнелге, харылзаа салбыры, үргүлер саны болгаш желиэзи, кадчылар бажыңы, үзеп болгаш культура-аалгай төлээринге ачы-дуң хей-дей туралары белиг үнелерге турар. Ол дээрге, концентраттыгнаан ажыл-агыйның биги үеде бедик негелдээнниг дүшкен төвү болу бергеи.

— Бо чер казымал байлактар-биле бага ховар-ла дээш черлериниң бирээзи. Совет специалистерниң луазы-биле мынды кызыл-уулуг комуралаштыг болгаш еске-даа байлактарны шинчилеп тыпсыр. Келир үеде оларга үндезилээш, улуг бүдүрүлге черлери тургустуунар. Ол дугайын чурттуң улус ажыл-агыйын хөгжүдүмнің планнарындан көрүп болур.

Девүүчүктелдің баткаш, тонмес ховуну эртип келгевивис соонда оргу черде улуг хоорай чаптыла бергеи чыыр. Бистин-биле кады чораан аймак типографиязының директору Б. Муна чолаачывыс М. Бапалоолту локтаазывыт деп диледи. Машинадан унуп келиривиске бисти долганнар хөөлдарга чүүл-бүрүн дыка хей мал өттүп чорду.

— Убса-Нур аймактың төвү — Үлаңгом бо-ла болгай. Бистин шейысалдывысче кирип моорламар — деп, ол чугаалаш, кайы ыракта агарып көстүр, делгем хоорайже айтыды.

Үлаңгом-биле бистиң танышылгавыс оон эгелээн.

С. ТАС-ООЛ,
журналист.

ХЫМЫС КЫЛЫРЫНЫҢ АРГАЛАРЫ

Хымыстың хоолулуг үнелиг болгаш эм болур шынары бе сүдүүнүң онзагай шинарлыышкынынан, оон химиктиг база витаминниг составындан, а ол ышкаш сүттүң ажыл хөрөнгилеринден хамаарыжыр. Хөрөнгилеп ажыткан соонда бе сүдү хымыс болу бээр.

Кижиге эргежок чугула бүгү кол-кол хоолулуг бүдүмелдер эң-не шингээттинчел хевири-биле бе сүдүнде бар болуп турар. Чигир хей, үс болгаш белок эвээш болуп турары-биле бе сүдү ынек сүдүнден ылгалып турар. Бе сүдүнде витаминнер, ылаңгыя «С» витамин кончуг элбек. «С» витаминниң элбээнин талазы-биле бе сүдү малдан алыр өске бүгү продуктуларны ажып турар.

Чаа сагган бе сүдүн хөрөнгилеп ажыткан, оон хымысты белеткээр. Болгар хымыс аны аңгофильнь хевиринең түскай бактерияларлы бе сүдүн хымыс кылдыр ажыдып хөөредир. Бе сүдү ынчаар ажыг бергеевинин түпелиңде оон чигирп сүт кислотазы болуп хуулгаш, хымысты ажыксыш дээр чаагай амнаалыг кылдыр. Ынчалзага хымыстың арагазын ажыры сүт чигирин спирт болгаш хөмүрзүг ажыг хей болдурүптар оңаа сүт ажыктыларының салдарындан болур. Хөмүрзүг ажыг хей хымысты көвүктелип хөөреп турар сумуун болдурүптар. Хымыска бар аңаар хей эвес санныг спирт болгаш сүт кислотазы хымысты ижкин турар кижилериниң чем чыгсаар хоонуң бедиилеп, чем хайырыышка илгичи берип турар.

Хымысты белеткээри колдуунда мындыг болур. Кислотазы 7 градустан ашпайн турар чаа сагган бе сүдүн арыг хөвеч өттүр шүүрээр болгаш сүт ажыктаар түскай бактерияларлы белеткээн аралыгга-биле ажыдар. Оон ангыда хымысты баштап белеткээн аңаа улустуң бодуун аргазы база бар. Ол мындыг аяаш болур. Башкайгы ажыктыны белеткээрде, аңаа ажыг сүттү ажыктаар. Эгезинде ажыг сүттү хайындырып каап арбай азы кыжыл-тас-биле холуп алыр. Ындыг холуксаалларны чылбайн, ажыг сүттүң чүгле бодундан-даа кылып болур.

Белеткеп алган холуксаалны азы арыг ажыг сүттү бир литр холуксаага ийи литр сүт оннаалыр кылдыр бе сүдү-биле холуптар болгаш четчап ажыыры-биле 3-4 хоногур турғузуптар. Ойлап-ойлап бээргей, сүт немей кудуп каап турар. Оон түпелиңде баштайгы чөрүдүлгени алдаар.

Ажыктаан сүттүң кислотазылы 45—50 градус болгаш температуразы 24—26 градус чылыг болур. Ажыктаан соонда сүттү дораан-па эки холушкун быштаар болгаш демги-ле температураже-биле аңаадан түргузуп каар. Эртем-ле 2—3 шак дургузунда хөрөнгилеп ажый бээр. Ол үениң дургузунда ажыктаан сүттүң кислотазылы 70 градус чедир беш-тинде хөмүрзүг ажыг хейниң албаанының уламыдаң хымыс болуп эгелеп турар. Оон хымысты четчап ажыыр-биле болгаш идегалаавыр-биле 4—8 градус чылыг температуралыг черге салыр. 6 градус чылыг температуралыг черге тургузаарга, хымыс 12—14 шак артиктеже чедиштир ажыыр болгаш ижерниге белеп аваар.

Бе сүдүнде бар болуп турар үнелиг хоолулуг бүдүмелдер болгаш витаминнер хымысты белеткеп турорының чорудуулавында барылаа бүрүзү-биле хөөрээ артар. Ынчаарга спирт, сүт кислотазы болгаш хөмүрдүг ажыг хей тургузуп турар чигиниң сапы дыка эвээжээр, оон ангыда белеотарның чамдыызы база хуулуп турар.

Янзы-бүрү дистиктиг эмнарлардыг болуп турар хымыстарны оларда бар кислотаның болгаш спиртиң хэмчээлиниң хамаарыштыр: суда, ортумак кала эки дээш көргүзүг-дүр. Ынчаарга каттыжыышкынының бир кежигүүн-ле чылда 2400 кире тегеректи ажылдап ап турар. Чыл келген түлүм-на мегаполиттерниң таңа кеткээ турар. Иланғыя малчынарның хөрүүзү дыка бедик. Давст сумузунда Б. Цэрэн, И. Батор, Ц. Баянзул дээш өске-даа хойжудар чүгле сумуда, аймакта эвес, харын-даа республиканың алдарлыг кижилер чүве. Оларның байлак дуржулгазының түпкүнде аймактың «Тергиин малчын» солуунуна үргүлчү чырыдың келген.

Давст сумунуң ажылчы чонунары республиканың улус ажыл-агыйның болгаш культураның хөгжүдүмнерин күүсеткип турар. Оон чижээ, соолгу чылдарда аймакка бирги черни он удаа чедип алганы болур.

Мал чер ажылынган ангыда сумуда бүдүрүлгенин, культураның болгаш чырыдыышкынының түдүлгелери калбаргай. Бо хүнүмерде суму төвүнде сеткыл школазы, амнелге, харылзаа салбыры, үргүлер саны болгаш желиэзи, кадчылар бажыңы, үзеп болгаш культура-аалгай төлээринге ачы-дуң хей-дей туралары белиг үнелерге турар. Ол дээрге, концентраттыгнаан ажыл-агыйның биги үеде бедик негелдээнниг дүшкен төвү болу бергеи.

— Бо чер казымал байлактар-биле бага ховар-ла дээш черлериниң бирээзи. Совет специалистерниң луазы-биле мынды кызыл-уулуг комуралаштыг болгаш еске-даа байлактарны шинчилеп тыпсыр. Келир үеде оларга үндезилээш, улуг бүдүрүлге черлери тургустуунар. Ол дугайын чурттуң улус ажыл-агыйын хөгжүдүмнің планнарындан көрүп болур.

Девүүчүктелдің баткаш, тонмес ховуну эртип келгевивис соонда оргу черде улуг хоорай чаптыла бергеи чыыр. Бистин-биле кады чораан аймак типографиязының директору Б. Муна чолаачывыс М. Бапалоолту локтаазывыт деп диледи. Машинадан унуп келиривиске бисти долганнар хөөлдарга чүүл-бүрүн дыка хей мал өттүп чорду.

— Убса-Нур аймактың төвү — Үлаңгом бо-ла болгай

Бүгү чурттарның пролетарийлери, каттыжыңар!

ШЫН

СЭКП Тыва обкомунуң, Тыва АССР-ниң Дээди Совединиң болгаш Министрлер Чөвүлелиниң органы

№ 164 (10761) | 1978 чыдың июль 15, суббота

ТӨРЭЭН ЧУРТУВУСТА

РЯЗАНЬ. «Рязсельмаш» каттыжыышкынның компаниязының эртелге конвейеринден картофель ажаар «КПУ-2А» деп чээрби беш муң дугаарлыг комбайнны бүдүргеп. Каре хөрзүнүң эвес зованың ажыл-агыйларынга үндүрген од машиналар бедик бүдүрүкчүүр-биле, ажаар алырының бедик шыпарлыы-биле, инанныштыы-биле, эвээш металл киргени-биле ылгалып турар. Амгы үеде бүдүрүлгеде боду чоруур картофель ажаар баштайгы комбайнны күрүне шылгалдаларынга белеткеп турар. Ол болза картофельди ажаарынга болгаш оңу ажаалда соонда арыглаарынга бедик бүдүрүкчүүр механизастаттынган комплекстиг чарылбас кезээ болур.

ДОНДА РОСТОВ. Донның механизаторлары ийи мынлыкор гектарның тараазын кезии эгелей бергенер. «Гигант» деп тараа ажылдыг совхозтуң үлегерибиле олар тараа кезилдезин кыска хуусада болгаш бедик шыпарлыг шилиг сортуларнаргыс, күүгүнеге тараа садарының планын ажаар күүседир дээш ажылдап гурарлар.

Азов районнуң Ленин аттыг колхозунуң комбайнеру С. Ековшин бодунуң ажы Б. Степанченко-биле хонута 108 гектар тараазы кезии, узуг чедиишкинниг болган. Ол болза беш залчегиин вормезы-дыр. Шинээ түннелдерни Цимлянск районда Мичурин аттыг колхозтуң механизатору Ф. Кундрюков болгаш «Целинское» деп дуржулгалыг ажыл-агыйның механизатору И. Воробьев база чедип алган.

Областың колхозтарында болгаш совхозтарында тавычаларның массалыг бастырышкызы болгаш тараазы элеваторларже, тараа хүлээп алыр пунктуларже совртүрүү эгелээн.

БАТУМИ. Грузияның далай чоогунда бо хоорайында студентилериниң интернационалыг лагеринде акыдүмалыышкы социалистиг беш чурттарның туктары ужешкин үнген. Чөөрби хүнерниң дургузунда Болгарияның, Вьетнамның, ГДР-биң, Польшаның, Чехословакияның худугжу отрядыларының данычылары боттарының грузин өөрү-биле кады чурттарга багышнарының, школдарының тудугларынга ажылдаарлар. Олар төрээннеп болгаш ажыл-ижиндеп болгаш мөзүлүүлер-биле, күш-ажылдың маадырлары-биле ужурашкын, дылайга селгүүстээшкинни болгаш дагаарже экскурсиялар кылырлар.

(СЭТА).

ЭГЭЭРТИНМЕС КУРЛАВЫР

Бөгүн бистиң республиканың найысылалы —Кызылга мурнакчы малчыннарның хуралы ажыттынар. Ооң киржикчилери—мал кыштаглаашкының чедиишкинниг эрттирер, мал продуктуларын бүдүрерин база күрүнеге садарын көвүдедир дээш социалистиг чарыштың түңнелчилери-дир. Олар болгарының дуржулгазын солушпушаан, партия, совет, ажыл-агыл органнарының ажылдакчылары-биле кады 1978 чылдың ийиги чартыында соруглаларны чугаалажыр.

Мурнакчының чедиишкини хөй янзы чүүлдерден хамааржыр. Ол дээрге, бедик мергежилдиг болуру, эртемниг чаа чедиишкиннерни шингээдип алыры, специалистерниң сүмезин барымдаалаары, чаа арга-дуржулганы ажыглаары болгаш өске-даа чүүлдер-дир. Мурнакчы бүрүзүнүң ол чүүлдерни ажыглап турары база янзы-бүрү. Канчаар-даа алыр болза, бистиң мурнакчыларывыстың дуржулгазы —ол дээрге, үнелеп четпес эртине-дир. Оларның чедиишкиннери нинти көргүзүглерден бетин дээрге ийи-үш катап хөй турар болгай.

Социалистиг чарыштың түңнелин үндүрүп турда, республика комиссиязынче районнардан 400 ажыг мурнакчыларның көргүзүглериниң түңнелдерин киирген. Олар болза, совхозтарга, районнарга социалистиг чарышка тиилээн кижилер-дир. Быжырымчылыг шилилге-хыналданың түңнелинде, республиканың социалистиг чарыжының бедик негелделерин күүсеткен 120 хойжулар, бода болгаш өске үүрүн мал ажылдакчылары тиилекчилер болуп шылгараан. Оларның аразында Социалистиг Күш-ажылдың Маадырлары Монгуш Чола, Ооржак Дажы-Намчал, чазактың бедик шанналарының эзлекчилери Иван Данзурун, Иван Сафонов, Намдал Орус, Монгуш Калга-оол, бо чыл-биле ийи удаа чемпионнаан Ооржак Доржу болгаш мал ажылының өске-даа адырларында ажылдап турар ортумак-даа салгалдың, зныяктар-даа бар.

Мурнакчыларның кайы-даа салгалын алыр болза, оларның кайызы-даа бедик медерелдиг, ажылынга чүгле ак сеткилдиг эвес, харыа кызымаккай, үргүлчү чаа чүүлдерни сураттынган, бергелер тавырышканда ону ажыл эргеринге онза чудургузуун көргүзер, эрес шалыпкын кижилер болуп турар. Өскээр чугаалаарга, совет хамаатызының онзагай бедик мораль-политиктиг шынарлары киниккен кижилер-дир.

Ынчангаш мурнакчы дуржулганы нептередири дээрге, бир дугаарында ажылдакчы бүрүзү хамаагы хүлээлгезин тода билген турарын чедип алыры, олар көдээ ажыл-агыны улам ынай хөгжүдер дугайында партияның идип үндүргени программаны күүседириңге боттарының киржилгезин эки билип алган турарын чедип алыры-дыр.

Мурнакчы дуржулганы нептередири чүгле эки туранның херээ эвес. Партия ону планныг нептередирин, ук дуржулганы билдилиг чыырын, дээштиг кылдыр тайылбырлаарын негеп турар. Чыл херек чок, ай келген тудум-на чаа чүүлдер тыптып, дуржулга боду база байын турар. Моон ужурунда бо ажылда «ам-на эчизинге четти эвеспе» деп чүве турбас. Харын оон ужурунда мурнакчы дуржулга бистиң хөгжүлдевистиң эгээртинмес эртинези болуп турар.

Дуржулга нептередири хөй талалыг ажыл. Бистиң 10 чартык муң малчыннарывыстың бештин дөрт кезииниң көргүзүглери бедивээн, мурнуку деннелинде хевээр арткан. Ол болза, чангыс черде таптап турар чорук ышкажыл. Соруглга чүл дээрге, оларны мурнакчыларның деңнелиниң төлээ кылдыр дээш, кижилерни сорук кинрер, болуңга бүзүрелди синниктирер, чогаадыкчы тывынгыр чорукка өөредир херек.

Оон ангыда, малчыннарның иштинде куду көргүзүглүг, кедерезе, ээ-харыысалга чогундан чидиригглер, когаралдар болдуруп турарларның саны база эвээш эвес. Ажыл-агыл бүрүзүнде, фермаларда, бригадаларда олар ондингир, база-ла тодаргай кижилер-дир. Оларның-биле ажыл база иштин эвес, тодаргай болур ужурлуг. Маңаа эш-хүүзүнүң бүзүрелдиг беседазы, хамаатыы хүлээлгениң талазы-биле шынгыы негелде херек аңаар, чамдыкта черле күш четпес чүүлүнге дуза-даа кадар ужурлуг. Бо ажылды кымның-биле чорударын база ону кымга дагзырын шын кылырындан ажылдың чедиишкини коллүүлээ хамаалаттыр.

Мурнакчылар чүгле ажылынга дуржулгалыг эвес, амыдыралдың дуржулгазы база сларда улуг, чүгле алдар эвес, харын авторитет-даа оларда болгай. Ынчангаш оларның боттарын дуржулга нептередир ажылга хаара тудар, а ол ажылды чорударынга көргүзер херек.

Ынчангаш дуржулга нептередири чүгле хөй талалыг эвес, а хөн кижилерниң—удуртукчуларның, түкай эртемниглерниң, пофэвилел, комсомол организацияларының күжү-биле чорудар ажыл-дыр. Ол бүгүнү партия организацияларының мөңгүлеп, углап-шиглеп, башкарар ужурлуг. Мурнакчы дуржулганы биилдиг нептередири—чаа-чаа чедиишкиннерни кылып алырынга бистиң улуг курлавырывыс. Партия организацияларының доот хүлээлгези болуп, ол курлавырларны бүрүн ажылдарын организастаажа болур. Ол айтырыг партбюроларның, парткомнарның, райкомнарның кичээнгейинин төвүнге турар үеврүүл.

СЭКП обкомунда, Тыва АССР-ниң Министрлер Чөвүлелинде, облпрофчөвүлелде болгаш ВЛКСМ обкомунда

Чедиишкиннерни быжыглаар болгаш көвүдедир

Кышыы үеде малды болгаш ооң чаш төлүн менди камгалап алырының талазы-биле малчыннарның социалистиг чарыжының түңнелдерин, а ол ышкаш беш чылдың үшкү чылының алды айларының дургузунда мал ажылының продуктуларын бүдүрерин база күрүнеге садарын көвүдедир дээш ажыл-агыйларга ажылдакчыларының чарыжының түңнелдерин СЭКП обкомунуң бюрозу, республиканың Министрлер Чөвүлели, облпрофчөвүлел болгаш ВЛКСМ обкому үндүрген болгаш чогуур доктаалдарны хүлээп алган.

Кыштаглаашкының тос айларының дургузунда, эрткен чылдың ол үезинге деңнээрге, республиканың ажыл-агыйларынга малдың ниити өлүп хораары 47,2 хуу кылыырлган, ниитизи-биле бүгү түзүк малдарның баш санын камгалап алыры 94,8 хуу болган деп, кышкы үеде малдың ниитинин малын база ооң чаш төлүн менди камгалап алыр талазы-биле малчыннарның социалистиг чарыжының түңнелдериниң дугайында доктаалда онаалап демдеглээн.

Мал кыштаглаашкының эртирериңе дээре түңнелдерни Эрзин районнуң малчыннары чедип ап, малды чаш төлү-биле кады менди камгалап алырын 97,9 хуу чедирген. Монгун-Тайга районга ол көргүзүг 96,2 хуу болган. Ажыл-агыйлардан «Хемчик» совхоз малды болгаш ооң чаш төлүн 98 хуу, «Өөк»—97,6 хуу, «Малчын»—97,1 хуу, «Улуг Октябрь»—96,5 хуу камгалап алырын хандыргаш, бедик көргүзүглерни чедип алган.

«Хемчик» совхозтуң топ сүт-бараан фермазының, Көдээ ажыл-агыйның дуржулга станциязының Хадын-Алдының СБФ-зиниң, «Чодураа» совхозтуң Хараал-Тей СБФ-зиниң, ол ышкаш «Өөк» совхозтуң Чангысашта, «Чыраа-Бажы» совхозтуң Хорум-Дагла, «Алдын-Маадыр» совхозтуң Чечектигге болгаш Чодураалыг-Сайырда хойжу бригадаларының коллективтери малды менди камгалап алырын чедип ап, багай эвес ажылдаан.

Ынчалзажок чамдык районнарга болгаш совхозтарга кышкы үеде малды эки чемгерерин база ажаарын организастаарынга, малды менди камгалап алырды даап чалчаалдырбышаан, партияның райкомнарынга чугаалаан чүүлдерни үүрегирга белеткеп-бүшаан, беш чылдың үшкү чылының ооң-аалдарынга чедиишкиннинг күүседири дээш социалистиг чарышты чүргүлдеп, чылдың баштайгы чартыынга мал ажылының продуктуларын бүдүрериниң база күрүнеге садарының талазы-биле планнарны болгаш хүлээлгелерни күүседириңге, малдың баш санын өстүрериңге чамдык чугумчалыг түңнелдерни чедип алган деп, СЭКП обкомунуң бюрозунуң, Тыва АССР-ниң Министрлер Чөвүлелиниң, облпрофчөвүлелдиң болгаш ВЛКСМ обкомунуң кады хүлээп алган доктаалында демдеглээн.

Чижээ, эрткен чылдың чогуур үези-биле деңнээрге, бо чылдың бирги чартыында сүт бүдүрери 2,8 хуу, эът—0,5 болгаш дүк—17,1 хуу улгатканының түңнелинде ниити республика күрүнеге эът садарының чартык чылын социалистиг хүлээлгени 120,7 хуу, сүттүг—102,2 болгаш дүктүг—218,4 хуу күүседир аргалыг болгаш.

Мал ажылының продукциязын бүдүрерин көвүдедир болгаш күрүнеге садарын көвүдедирги дээш социалистиг чарышка чылдың бирги чартыында бедик көргүзүглерни чедип алганнар. Чижээ, олла үе иштинде «Нарын» совхозка эът бүдүрери 2 катап болгаш сүт бүдүрери—66 хуу чамдык чугумчалыг түңнелдерни чедип алган деп, СЭКП обкомунуң бюрозунуң, Тыва АССР-ниң Министрлер Чөвүлелиниң, облпрофчөвүлелдиң болгаш ВЛКСМ обкомунуң кады хүлээп алган доктаалында демдеглээн.

Ажыл-агыл ол продуктуларны күрүнеге садарының планын тус-тузунда 118,1 болгаш 115,2 хуу күүсеткен. Мыйыстыг бода малдың баш санын анаа 5 хуу, хөй-өшкүнүң 10,9 хуу өскен, кыштаглаашкын үезинде малды онча-менди болдурары 97,9 хуу болган.

Чамдык районнарның болгаш совхозтарның партия, совет, профсоюзтар, комсомол болгаш ажыл-агыл органнарының талазындан малдың баш санын өстүрери болгаш продукция бүдүрерин көвүдедири дээш социалистиг чарышты органи-заттаарынче четпес кичээнгей салып турганының түңнелинде, эрткен чылдың чогуур үезинге удур-мыйыстыг бода малдың болгаш чылгы малдың баш санының, саар инек бүрүзүнден сүт саалдазы эвээжээнин зокталаа оон ынай демдеглээн. Бирги чартык чылда күрүнеге эът садарының талазы-биле социалистиг хүлээлгени берт район болгаш үш совхоз, сүттүг—ийи район болгаш тос ажыл-агыйлар күүсеңгээн. Таңды болгаш Каа-Хем районнар, «Күш-ажылдың хостуу», С. К. Тока аттыг, Кызыл тараачын», «Ленинчи орук», «Россия», «Барлык» болгаш «Кара-Хөл» совхозтар сүт бүдүрер база сарыннын, Бай-Тайга, Өвүр, Барын-Хемчик районнар, «Кызыл тук», «Ленинчи орук», «Тоора-Хем» совхозтар—эът бүдүрер болгаш сагарының хүлээлгелерни четпес күүсеткен турар.

Күрүнеге дужаар продукциянын шынары ам-даа ууду бооп артпышаан.

Мал ажылының продукциязын бүдүрерин болгаш күрүнеге садарын көвүдедирги дээш республиканың районнарының болгаш ажыл-агыйларының чарыжының түңнелдерин чугаалажып көргеш, СЭКП обкомунуң бюрозу, республиканың Министрлер Чөвүлели, облпрофчөвүлел болгаш ВЛКСМ обкому районнарга:

— Бии-Хем районну тиилекчи деп санаваш, аңаа шилчинир Кызыл тукту болгаш, 500 рубль түңнүг акша шанналын тыпсыр;

Ажыл-агыйлардан:

— «Нарын» совхозту тиилекчи деп санаваш, аңаа шилчинир Кызыл тукту болгаш 300 рубль түңнүг акша шанналын тыпсыр деп шиитпирлээн.

СЭКП ТК-ниң июль (1978 ч.) Пленумунуң шиитпирлеринге болгаш СЭКП ТК-ның Чингине секретары, ССРЭ-ниң Дээди Совединиң Президиумунуң даргазы эш Л. И. Брежневтиң илеткелинде ойлаттынган сорулгаларга дүүштүр ниитиниң малының баш санын улам-на өстүрериниң талазы-биле хемчеглерни эдырып, мал чемгерииниң белеткелин, көдээ ажыл-агыл культураларының ажаар алдыышкының чедиишкиннинг эрттирериңе болгаш малдың келир кыштаглаашкынынга бүгү талалыг белеткеннирине бүгү ажылчы чоннарның күжениишкинин меөннеп, беш чылдың үшкү чылының көдээ ажыл-агыл продукциязын бүдүрер болгаш күрүнеге садар талазы-биле планнарын база социалистиг хүлээлгелерни ылап-да күүседирин хандырарын партия райкомнарынга, райкүүскомнарга, ВЛКСМ райкомнарынга. Көдээ ажыл-агыл ажылдакчыларының профэвилел обкомунга, Көдээ ажыл-агыл министерствозунга, «Сэтопром» трезинге, улус депутаттарының көдээ Советтеринге, совхозтарның партия, профэвилел болгаш комсомол организацияларынга, удуртукчуларынга болгаш специалистеринге СЭКП обкомунуң бюрозу, Министрлер Чөвүлели, облпрофчөвүлел болгаш ВЛКСМ обкому хандырган.

«Революциянын чалбыыжы» совхозтуң сураглыг хойжузу, Ленин орденниң эзилекчизи Иван Петрович Сафонов Балгазының ортумак школазының өөреникчилериниң бүдүрүлге бригадазынга чедип келгеш, хөй кыргыдазында күш-ажылды организастаанын биле таныжып көргөн болгаш ажыктыг сүмелерин берген.

Хөй кыргыдазында улуг улус-биле бир дөмей ажылдап турар Светланг Кашпык-ооллуң. Зоя Ооңнуң хөй кыргымырынга мергежилдиин Иван Петрович мактаан. Олар аныяк кыргымчыларның арамында бирги черни золеп турар

Дуржулгалыг хойжу болдуңуң ажылынга дугайын өөреникчилерге база сонуургадын чугаалаан. Бо чылын ооң коданынга 1000 баш хураган немешкен. Төрүүр 100 хойга сөөлгүтээр 115 хураганны менди дорукторган. Ам хураган бүрүзүнүң ортумак дириг деңзели 29 килограмм чедип турар.

— Мен болдуңуң мергежилимни өске кавдыг-даа ажыл-биле солувас мен. Хойжуңуң ажылы коңчуг болуп. СЭКП ТК-ның июль Пленуму силерниң мурнуларга онза улуг перспективаларны ажылдын турар. Кедээ ажыл-агыйга силерниң кижилер болтур чүвенгир-ле хөй. Хойжулап ажылдаар болгандарга хомудавас силер, уруглар—деп, Иван Петрович өөреникчилерге чагаан.

В. КЛЕПИНИХ.

ЧУРУКТА: П. Сафонов өөреникчилер-биле.

Авторлуң фотозу.

Мал ажылының бөлүк мурнакчыларынга «Тыва АССР-ниң алдарлыг малчыны» хүндүлүг атты тыпсыр дугайында

ТЫВА АССР-НИН ДЭЭДИ СОВЕДИНИН ПРЕЗИДИУМУНУҢ

Ч А Р Л Ы Ы

Ынчангаш мал ажылын хөгжүдүрүүнге ачы-хавыяазы дээш «Тыва АССР-ниң алдарлыг малчыны» хүндүлүг атты тыпсыры болза:

Антонида Григорьевна Балагашева — Бии-Хем районнуң «Кызыл тараачын» совхозтуң саавчызы.

Калга-оол Санчы-Бадынович Монгуш — Өвүр районнуң «Коммунизмче орук» совхозтуң хойжузу.

Аяк-Хээ Данзын-оолович Ондар — Чөөн-Хемчик районнуң «Октябрь 30 чылы» совхозтуң хойжузу.

Тыва АССР-ниң Дээди Совединиң Президиумунуң Даргазы М. МЕНДУМЕ.
Тыва АССР-ниң Дээди Совединиң Президиумунуң Секретары С. КРАСНЫЙ.

Кызыл хоорай, 1978 чылдың июль 14.

Мал ажылының мурнакчыларын Тыва АССР-ниң Дээди Совединиң Президиумунуң Хүндүлел бижии-биле шаннаары дугайында

ТЫВА АССР-НИН ДЭЭДИ СОВЕДИНИҢ ПРЕЗИДИУМУНУҢ

Ч А Р Л Ы Ы

Малчыннарның аразында социалистиг чарышка бедик көргүзүглерни дээш Тыва АССР-ниң Дээди Совединиң Президиумунуң Хүндүлел бижии-биле шаннаары болза:

Мочак-оол Довгакович Бичe-оол — Монгун-Тайга районнуң «Малчын» совхозтуң хойжузу.

Анна Крестьяновна Болод —Таңды районнуң ССРЭ-ниң 50 чылы аттыг совхозтуң бызаа ажаакчызы.

Бөрген-оол Чавыралович Ирпит—Каа-Хем районнуң «Улуг Октябрь» совхозтуң хойжузу.

Бапр Дажы-Сереновия Кол — Тожу районнуң «Тоора-Хем» совхозтуң шөк кадарчызы.

Наталья Дадиановна Кунчуп—Эрзин районнуң «Ленин» совхозтуң хойжузу.

Тарыына Мегер-Медневич Салчак — Бай-Тайга районнуң «Бай-Тал» совхозтуң сарлык кадарчызы.

Доставмаа Байыр-оозовна Ховалыг—Барын-Хемчик районнуң «Барлык» совхозтуң саанчызы.

Монгуш Сандаковна Чаш-оол — Улуг-Хем районнуң «УТКА 25 чылы» совхозтуң хойжузу.

Тыва АССР-ниң Дээди Совединиң Президиумунуң Даргазы М. МЕНДУМЕ.
Тыва АССР-ниң Дээди Совединиң Президиумунуң Секретары С. КРАСНЫЙ.

Кызыл хоорай, 1978 чылдың июль 14.

Улам эки ажылдаар

СЭКП ТК-ның июль Пленумунуң СЭКП ТК-ның Чингине секретары, ССРЭ-ниң Дээди Совединиң Президиумунуң даргазы эш Л. И. Брежневтиң «СЭКП ТК-ның кадар көвүдедирги дээш социалистиг чарышты чүргүлдеп, ажыл-агыйларга ажылдакчыларының чарыжының түңнелдерин, бүгү чон-биле ойр дээрге чүүлдүгүнээл дедиңдим. Бага-Хем районда СЭКП-ниң XXV съездиниң аттыг совхозта № 1 хөй бригадазының участкезинге турар мен.

Бистиң машинга хүнү-түнү ышкаш ажыктыг ажыл-ижиндеп турар. Ол чүгле чеи. Бүдүрүлгеже көвүдедирги дээш социалистиг чарышты шын дээштеп тургускан ажыл-агыйларывыс ынчангаш участкелериниң ажылынга дора-чыдыр чүүлдерни кылып, ажыл-ижиндеп турары эки. Бо чылдың июнь-биле сөөлгү хүнүнге чедир ажыл-ижиндеп, ажыктыг мыйыстыг бода-малдың төлүн менди камгалап алырынга, ооң-аалдарга

«Чарыштың экономиктиг эчис сорулгазы — тарааны, эътти, сүттү болгаш өске-даа продукцияны хөй болгаш чиик үнелиг кылдыр бүдүрери болур. Оон-биле кады эң эки түшкелдер чогум чүнүн-биле чедип алдынганын, кандыг тодаргай чылдагаанналрдан чамдыктар мурнай бергенил, өскелери канчап мурнуңу деннелде артканыл, үшкүлери чүге хожудай бергенил деп чүвени билири чугула»

(СЭКП ТК-ның июль (1978 чыл) Пленумунга СЭКП ТК-ның Чиргиче секретары эш Л. И. Брежневтиң шлтвелиндеп)

СОЦИАЛИСТИГ ЧАРЫШ ЭКРАНЫ

ЧАРЫШ-ЧОННУҢ ЧОГААДЫЛГАЗЫ

1978 ИЮЛЬ № 7

ТЫВА—ХАКАСИЯ

Тыва АССР биле Хакас автономнуг областың социалистиг чарыжының 1978 чылдың бирги чартыында түннелдери

	Тыва АССР		Хакас автономнуг область	
	план хүү сертелге-тудуг ажылдарынга	1978 чылдың 10 июлунга хүрээ	план түгүлгезинге	1978 чылдың 10 июлунга хүрээ
УЛЕТПҮР				
Продукцияны саварганы	104	108	101	113
Күш-ажылдың бүдүрүкчүүү	102	105	102	110
ТУДУГ				
Бүгү үнер дөстерден капитал салыышкыннары	76	114	103	131
Керээлиг ажылдарның хемчээли	61	106	103	113
Күш-ажылдың бүдүрүкчүүү	98	107	97	99,4
Чүртталга черлерин ажыглалга кииргени	63	170	106	125
ТРАНСПОРТ				
Нимти ажылдалдың автотранспорттуг-биле чүге сөөртүлгези т-км	95	103	88	104
АМЫДЫРАЛ АЧЫ-ДУЗАЗЫ				
Чөлөө ачы-дузалыг чедирери	101	111	108	111
Оон иштинде көдээ черлерге	99,2	111	102	120
САДЫГ				
Үүрмектеп салар бараан	102	108	100,4	106
КӨДЭЭ АЖЫЛ-АГЫЙ ПРОДУКЦИЯЗЫН КҮРҮНГЕ САТКАНЫ				
(Планга немелде оралдаш-биле кадыг)				
Мал болгаш күш	123	130	107	96,5
Сүт	104	106	103	104
Чүүрге	85	96	111	103
Дүк	2,2 катап	138	167	109
МАЛ АЖЫЛЫНЫҢ ПРОДУКТУЛУУ				
Бир шилектең оргүмаа-биле саап алган сүт (кг)	809	96	1136	103
Бир загаадан алган чүүрге (колеп)	76	99	114	97

КӨДЭЭ АЖЫЛ-АГЫЙГА ЧУГУЛА ЗВЕНО

СЭКП ТК-ның июль Пленумунга чурттуң көдээ ажыл-агыйын улам ыяй хевгүдер талазы-биле хөй талазыг тодаргай хемчегелерни айыткан. Кедээге капитал тудугчуң роливүң дүтаайн ол Пленумга илет чүзинге СЭКП ТК-ның Чиргиче секретары эш Л. И. Брежнев онаалап демдеглээн.

Республиканың ажыл-агыйларында тудугчуң байдалын помчукуларга чугаалап бээр-биле «Тыва совхозтудуг» каттыжымышкынның кол инженери М. Ш. Ширин-биле бистиң корреспондентивис интервью кылган.

— Республиканың ажыл-агыйларынга кол тудугларын кылып турар «Тыва совхоз тудуг» каттыжымышкыныңзын эрткен чартык чылда түннелдерин помчуктуларга сонуургадып көрүүлерем, Марчин Шимитович.

— Бистиң каттыжымышкының коллективи тудугжулар ортузунга социалистиг чарышты калбартышаан, бирги чылдың үш дүтаарын тудуг-монтаж ажылдарны кылып-оланын хуусаа бетинде 103,2 хүү күүседил, пландаанажыр 120 мүң рубльдиң тудуг-монтаж ажылдарын кылган. А боттарының күжү-биле тудуг-монтаж ажылдарының планын 106,4 хүү күүсетпеп.

Кедээ тудугларны чогуур хуусаада ажыглалга киирер деш аразында социалистиг чарыштыг эки организастап, кымнаак ажылдап турар механизаторлар бригадазының бисте элээш авес. Ылаңгыя Кызыл районда 2 дүтаарлыг механизма (начальныгы Ф. А. Гошанчин) көрө бээлээр тудуг-монтаж ажылдарны кылыр планның 129,5 хүү, боттарының күүдүнде планнаар ниитизинде 141,3 хүү күүседип. каттыжымышкының механизмнарга мурнуку одуругунда чоруп, механизаторлар аразында чарыштың доктаамал төлевиин боолп келген.

Эрзин районда 5 дүтаарлыг механизма (начальныгы Ч. Ч. Декпиш-оол) планныг онаалдарын доктаамал ажыр күүседип. оңгу бөш чылдың үшкү чылында тудуг-монтаж ажылдарны кылыр планнын августың 13-те — Тудугжуның түңүнде түгүлгезинге түлөөлөп төлевиин ажылдап турар. Механизаторлар бригадаларының, түс-түс ажылчыннарының аразында чарышты дөштүг организастап, оон түңнелдин авыртал сайында доктаамал төлевиинге шаңнап-мактап турар. Өске-даа чурнаачы механизаторлар каттыжымышкында бар.

— Ажыл-агыйларда кандыгкандыг объектилерни ажыглалга киирдинил, ийиги чартык чылда сорулгалар кандыгыл?

— Эрткен чартык чылда кодаанга авес тудугларны ажыглалга сөңгүдинге. Чижөө баш хөй киирер кижилер метр шөлдүг чурттагга бөлүүп, ыраажы Мөңгүн-Тайга районнуң «Мөгөн-Бүрен» сөөлөзта 200 олуттуг клубтуг Карл Маркс аттыг, «Искра», «Тилелег», «Шамбалыг» совхозтарда 2-2 аал чурттаар бөлүннерны, 46 орунныг нимти чурттагга бөлүкүнүн болгай оон-даа өске тудугларны ажыглалга киирдеп.

Шалгыыл күш-ажылдың чылының ийиги чартыында чылыр ужурлуг ажылдарывыс хөй. Ылаңгыя, Эрзиннің «Морен». Ленин аттыг совхозтарынга 200-200 олуттуг клубтуг-лы, Кызыл районнуң «Шамбалыг», «Х Улуг хүрээл» совхозтарга 50-50 уруглар турар садиктерни, «Тилелег» совхозка 200 баш быжаа киирер хажаанны. Шалгыыл-шыкының ажылынналрынга 102 орунунут нимти чурттагга бажыңын болгаш оон-даа өске объектилерни хүүдээлээнин бөтиндө ажыл-агыйларывыс кыдыр доозар ужурлуг бис.

— Сибирьниң болгаш Ыраакы Чөөл чүктүү районнарынга чоруп чораш-даа бага СЭКП ТК-ның июль Пленумунга плетклелиге-даа, улус ажыл-агыйының өске-даа алырлары-биле чергелештир капитал тудугну улам хөгжүлдүрүнүң дүтаайн СЭКП ТК-ның Чиргиче секретары эш Л. И. Брежнев айыткан болгай. Каттыжымышкының ажылынга хамаарыштыр ол дугаайында чүү чугаалаан болуур силер?

— «Көдээ ажыл-агыйны улам өзүл-бүдүүрелгени улуг программаның четчиг-ниит боттандырары капитал тудугну организастаары-биле дорт харылзаалыг»—деп. СЭКП ТК-ның июль Пленумунга эш Л. И. Брежнев чугаалаан болгаш. Ол бистиң ажылывыска шуут программа болдуп ужурлуг. Пленумга эш Л. И. Брежневтиң чугаалаанындан биске республиканың кедээ тудугунуң байдалы, оон будурулге базазы ам-даа хөшүкаа болуп артыпсаан, тудугнуң шынары буду, оон хуусаазы улаш турар.

Ол четчестерни моон соңгаар болдурбазы-биле каттыжымышкының будурулге базазын улам калбартырының хемчегелерин ап турар. Ылаңгыя Кызылда демир-бетон кыналар, дилиг материалдарны будурер полигонувус. Сарыг-Септе, Сеяңнде дилиг материалдарны үзүп ултаттырар бис. Чылда 1 миллион кезек тууйбу будурер Эрзинде завод келир чылын ажыглалга киирер.

Хөй санныг тудугларга капитал салыышкыннарывыс быдаарыкшаан иштү ажылдарының ажыглалга киирер тудугларының планнары үстүн, доозулбаан тудугларның саны көвүдеп турарын СЭКП ТК-ның июль Пленумунга ажыткан. «Ленинчи оруң» совхозте капитал салыышкыннарывыс ажыглалга киирер тудурары 1000 тонна йогаа шыгжаар черлү чогуур хуусаавыста дужаттынмаан. «Х Улуг хүрээл» совхозта үргүлер садыбаза ажыглалга киирдинмеен.

Үстүнде четчестерни чайладып, оңу моон соңгаар болдурбас, түүнүн турар объектилерни бүрүн доозуп, ажыглалга киирбээнде, өске тудугларже шилчиир хемчегелерни ажылдап ылаган. оңу ажыдырала боттандырып киирикпен бис.

Бистиң интервьювус

БЕШ ЧЫЛДЫҢ ЧАРТЫЫ ЭРТКЕНДЕ

Бүгү улустуң социалистиг чарыжынга киришкеш, оларның хөй-хөй бедик коргузуглерни чедип ап турар. Ол бүгүнүн дүтаайн чугаалап бээрни коллективте партия организациязының секретары, күш-ажыл талазы-биле инженер Вероника Николаевна Брюхановадан бистиң корреспондентивис дилээн.

— Оңгу бөш чылдың чартыы чөптө чаа дөзүлелиниң белиг болгай бис. Ынчангаш мынаа хамыныш мурнуңда оңу хуусаа бетинде күүседир деш агенизинин кыдыгаш, чарышка киришкен ажылынарның хөй пурузуу будурузтечи эки-даа болза, өске күүседип турарын чугаалаар эрнаардыр. Олардан 31 кижи оңгу бөш чылдың 3 болгаш [illegible] боттарының планнарын ам бөлүп күүседип, боттарывыс будурелгеге ажылдап турар.

Оларның намыктарының аттарын тодаргай адап көрүнерем, Вероника Николаевна?

Ленинчи оруң» совхозтуң даараныкчы коммунисту Раиса Сумба, даараныкчылар Екатерина Горбак-оол, Людмила Филимонова, Раиса Арбайбай олар бөш чылдың дөрт чылдарының планын күүседикпеп, ам 1980 чылдың баштайгы айларының үлүүлеринде ажылдап, өскелерге күш-ажылдың үлегерлиг аргаларын көргүзүп турар. Олар-биле кады [illegible] 14 даараныкчыларывыс бөш чылдың үш чылдарының планнарын күүсединер. Ойлага коммунист О. Монгуш партия конференциязынга кандидат М. Дырыш-оол, даараныкчылар Л. Молодых, В. Сагаандоол ышнаан мурнаачыларывыс хамаарыштырып болур.

Оон ангыда 13 кижи бөш чылдың 3,5 чылдарының планнарын күүседикпеп. Оларның аразында СЭКП кезиигүүнге кандидат Л. Болзек, комсомолчу М. Донгак, хөөрүн даараныкчы Х. Хольшина, Е. Богомолова олар болгаш өскелер-даа бар.

Социалистиг чарыштың ол мөнгелиг-даа аргазын чөп ажыглавышаан, күш-ажылчы шаңнаашкынга бүгүүн ажылдыг чаңыгдап билир, чеңи мурнап турган кижилер-даа. Мурнаачының 41 үүлгезин [illegible] ажылдап, ол-даа бедик көргүзүлгелерни [illegible] бага бөлдүр. Ынчангаш коллектив [illegible] турар.

— Мурнакчыларның төлевиг күш-ажылы коллективтиң план күүселдээнинге кандыг салдарны чедирип турарыл, ол дугаайын чугаалап көрүнерем?

— Планның чедимшкининг күүселдээн коллективтиң бүгү [illegible] күш-ажылынган, оларның бедик организастыг, ажылга хамысалгазындан хүүп-биле хамаарыжыр болгай. Ынчаарга бистиң мурнакчыларывыстың үлегер-үлүүнү, ажылгынның-даа ажылы будурулгенин нимти коргузуглеринге ном салдарны чедирип турар. Фабрика 1978 чылда социалистиг чарышты калбартыр дугаайынга СЭКП ТК-ның, ССРЭ-ниң Министрлер Чөвүлелиниң, ВЦСПС-тиң болгаш ВЛКСМ ТК-ның Чагырганнарынга харыы кылыр. Бүгү-эвилел [illegible] ажылдап, бө чылдың бирги [illegible] 25—26-да күүседирин ангылары бар. Ылаңгыя Л. Гурковаңның бригадазы чартык чылда 11 мүң рубльден продукцияны сайгартар болгаш 46 мүң рубльдиң нимти продукцияны будурер. Коллективтиң бригадаларының аразында социалистиг чарышты калбартып, ай саныңда түңнеп, мурнаачыларга шаңнап-мактап турар. Бирги черни алган бригадага шилчиир кыдыгаш тукту болгаш акша шаңнаалыг, нимти черни алдаанын дээш шилчиир выпнелдп база акша шаңнаалыг, үшкү черни алдаанга кудулел бээликтп тыпсыр. Ынче Л. Гурковаңның болгаш Т. Ленинованың комсомолчу-ажылчылар бригадалары чыл планын [illegible] 25—26-да күүседирин ангылары бар. Ылаңгыя Л. Гурковаңның бригадазы чартык чылда 11 мүң рубльден продукцияны сайгартар болгаш 46 мүң рубльдиң нимти продукцияны будурер. Коллективтиң бригадаларының аразында социалистиг чарышты калбартып, ай саныңда түңнеп, мурнаачыларга шаңнап-мактап турар. Бирги черни алган бригадага шилчиир кыдыгаш тукту болгаш акша шаңнаалыг, ийиги черни алдаанын дээш шилчиир выпнелдп база акша шаңнаалыг, үшкү черни алдаанга кудулел бээликтп тыпсыр. Ынче Л. Гурковаңның болгаш Т. Ленинованың комсомолчу-ажылчылар бригадалары чыл планын [illegible]

К. У. ЧЕРНЕНКОНУҢ КРАСНОЯРСКИГЕ ЧОРАЛЫ

КРАСНОЯРСК. (СЭТА). СЭКП ТК-ның Политбюро кежигүнүг кандидат, СЭКП ТК-ның секретары К. У. Черненко Красноярскиден Москваже июль 13-те чоруткан.

СЭКП крайкомунга К. У. Черненконуң крайның, Красноярск хоорайның болган СЭКП Хакас обкомунуң удуртукчулары-биле бөлүштээ болган. Беседа үезинде кол кижилерниң партияның XXV съездиниң, СЭКП ТК-ның июль (1978 ч.) Пленумунуң шиитпирлеринден, ол Пленумга «ССРЭ-ниң кодээ ажылагыныңар үлем ийи чылдаг дээжиниң дүтаймында» СЭКП ТК-ның Чинигине секретары эш Л. И. Брежневтиң плеткелиндеп, а ол ышкаш Сибирьниң болган Ыракы Чоон чүктүң районнарынга чоруп чоранының үезинде эш Л. И. Брежневтиң бергеп айтырыгларынга болган методтарын амыдырала практика кырынга бөттандырыпкаш дугайында айтырыгже уламаан.

Июль 10-12-де ада чамдык эвилелдешкен республикаларның Компартияларының ТК-ларының, а ол ышкаш партия крайкомнарының, обкомнарының, округкомнарының, хоорайкомнарының болган райкомнарының, Сибирьниң болган Ыракы Чоон чүктүң чамдык партия эге организацияларының ажылаканнарының төөгү-ле чорудуп турары болган.

«СЭКП-ниң XXV съездиниң кирижикчилеринге СЭКП ТК-ның июль (1978 ч.) Пленумунуң болган ССРЭ-ниң Дээди Советиниң сессизиниң түңнелиринден дүүлүп дыштаткан-биле чүгаалаан докладтарын болур.

Ынчаарга Л. И. Брежневтиң плеткели болган Пленумунуң материалдары болза биштиң практиктиг ажылырыска чүр чыдарда сорук киришкинниң бистиң алырывыс ханы үнер дээ болур. Пленумунуң идип үндүргеш чүрттүп коданы ажыл-ижиниң кедүүрүнүң программазы партияның бүрүнүнүң болган бүгү улустуң үр үеде ажылынга ажыдаан задачаларын чүгаалаан. Ам ажыл-агыл дээрге, ол айтыышкынарны амыдыралга бөттандырып чорудары, төлевилеттинген хемчеглерин күүседири болур. СЭКП ТК-ның Пленумунуң болган ССРЭ-ниң Дээди Советиниң сессизиниң шиитпирлериниң үезинде чүр чорар сорулгалар бистерин, коммунистерни, улуг күжениишкинниг ажылга, ол дээрге идип муряукту одуругларывыга тударынга белен болурун хүлээдирип айтырыгже уламаан.

Чөвүлел хуралга К. У. Черненко делегрецей чүве чүтаалаан. Чөвүлел хуралдың кирижикчилеринге СЭКП ТК-ның Чинигине секретары ССРЭ-ниң Дээди Советиниң Президиумунуң Даргазы эш Л. И. Брежневтиң байырын ол дамчыдып бергеп. Ону улуг ынтырүүшкүнү-биле үткээн.

Бодунуң чүгаазынга К. У. Черненко чөвүлел хуралдың киржикчилериниң сонуургалдарының ышкынган сорулгаларынга дүүлүп документилер болган ажылчы чоннарның чагаалары-биле ажылының стилин болган методтарын улам ыдай сайгарыгайжыдар талазы-биле кранның партия комитединиң ажылының дугаанда плеткелди СЭКП ТК-ның кежигүнү, СЭКП Красноярск крайкомунуң секретары П. С. Федирко чөвүлел хуралга кыскаан.

Чөвүлел хуралга К. У. Черненко делегрецей чүве чүтаалаан. Чөвүлел хуралдың киржикчилеринге СЭКП ТК-ның Чинигине секретары ССРЭ-ниң Дээди Советиниң Президиумунуң Даргазы эш Л. И. Брежневтиң байырын ол дамчыдып бергеп. Ону улуг ынтырүүшкүнү-биле үткээн.

Бодунуң чүгаазынга К. У. Черненко чөвүлел хуралдың киржикчилеринге СЭКП ТК-ның июль (1978 ч.) Пленумунуң болган ССРЭ-ниң Дээди Советиниң сессизиниң түңнелиринден дүүлүп дыштаткан-биле чүгаалаан докладтарын болур.

Эш Л. И. Брежневтиң плеткели болган Пленумунуң материалдары болза биштиң практиктиг ажылырыска чүр чыдарда сорук киришкинниң бистиң алырывыс ханы үнер дээ болур. Пленумунуң идип үндүргеш чүрттүп коданы ажыл-ижиниң кедүүрүнүң программазы партияның бүрүнүнүң болган бүгү улустуң үр үеде ажылынга ажыдаан задачаларын чүгаалаан. Ам ажыл-агыл дээрге, ол айтыышкынарны амыдыралга бөттандырып чорудары, төлевилеттинген хемчеглерин күүседири болур. СЭКП ТК-ның Пленумунуң болган ССРЭ-ниң Дээди Советиниң сессизиниң шиитпирлериниң үезинде чүр чорар сорулгалар бистерин, коммунистерни, улуг күжениишкинниг ажылга, ол дээрге идип муряукту одуругларывыга тударынга белен болурун хүлээдирип айтырыгже улам

Көрүлде чоруп тур

ОЛУТ ОРБАС, АЯН ТУДАР, СОРУК КИИРЕР

Кызыл. Культура бажыңнарында «Аялгалуу тыва ырлар көрүлдези» чоогта таа болуп эртти. Конкурс-көрүлдени эртирип тура рамкүүжомнуң культура килдизиниң эргелекчиин М. С. Саар-оол ра-ионда автоклубтуң болган 12 ансамбльдерниң ырлаан ыллыын кысказы-биле аналитен чыгаарып, шүүлгеге киргизип турар коллективтерге чедиишкинниг күтел көрүүчүлерге баймак чедиргеп.

Эртем. 1977 чылда, районуң Культура бажыңнарының чанында «Хемчиктиң аялгалары» ансамбльдерниң ыдыктыг ажыл-ишчилеринге 48 үнүүшкүнү ыллын. 5420 көрүкчүлерге ураң талантызын сонуургадып, фермаларны, хөвү-аргаларын көскү агитацияныбиле дерип, агитхуудустарны ундурүп, шоодулгут хана-солуннарга четкестерни сонгалып, доштинг ажылдарны чорутпаан. Бүгү агиткультбригадалар эртем чылын 184 үнүүшкүнерни организастап, 23517 көрүкчүлерге солуп көрүстүрүп бергеннер.

Карл Маркс аттыг совхозтуң «Сесегеннің ыраажызы», «Сүт-Хөл» совхозтуң «Ак-көк Сүт-Хөл», «Октябрь 30 чылы» совхозтуң «Челзөө» болган өскө-даа агиткультбригадалар бедиишкиннерни, ооруларны, ыяларны, ыдыктарны ырлаан деп ажылдаан.

Көрүлде-конкурсту мурнуунда чылдарда рамоп болган зона маргылдааларынга тиилекчи болган «Чыраа-Бажы» совхозтуң «Дамырак» агитбригадазы эгелеп ажыктаан. Бо удаада «Дамырактың» агымы-биле шалыпчыларынга тураскаатаан кыска концерттиң сценарийин бижээн ыяр-тыртыкчы ыдеп. Ыраажылар М. Шолбаннын, С. Монгуштуң, ураң номчукчу С. Дадар-оолдуң күүселдеринге чоруктаар ажыл часкаан хүлээп алган.

Көрүлдениң башкы хүнү Карл Маркс аттыг совхозтуң «Сесегеннің ыраажызы» агиткультбригадазының солуп концерти-биле доозулган. Совет Конституцияга тураспаатаан ханы-ыяа-оолдуң оюннуг тыва, моол танцылар, ботогаадыглыг, шоодулгут интермедиялар, тыва композиторлар А. Лаптанның «Ырлаад, чуроом», Р. Кенденбильдин «Куш-ажыл киижизи», сүргелиг композитор А. Пахмутованың «Бичии чер», моол композитор Баторнуң «Чылгычы» деп ырлары-биле ураң чогаал номчулгалары улаштын, ажыл часкашкынды диинмиттелип турган. Совхозта Культура бажыңының директорлуу О. Араксаавың сөзүнге С. Бюрбеннің бригадазы «Шырбыыл» деп шоодулгут хана-солуннуң, чаргалдарның, бригаданың эртем оруун көргүскен стендиниң деталдарын ажыктаан. Бөрүштүт, ооруг чылдар тиилекчи өскерилеп, ыяларын база бар. Культура бажыңының директорлуу О. Самың, агитбригаданың удурткучузу М. Сываа олар ажыл-агыйының шалыпчыларынга тураскаатаан кыска концерттиң сценарийин бижээн ыяр-тыртыкчы ыдеп. Ыраажылар М. Шолбаннын, С. Монгуштуң, ураң номчукчу С. Дадар-оолдуң күүселдеринге чоруктаар ажыл часкаан хүлээп алган.

Көрүлдениң башкы хүнү Карл Маркс аттыг совхозтуң «Сесегеннің ыраажызы» агиткультбригадазының солуп концерти-биле доозулган. Совет Конституцияга тураспаатаан ханы-ыяа-оолдуң оюннуг тыва, моол танцылар, ботогаадыглыг, шоодулгут интермедиялар, тыва композиторлар А. Лаптанның «Ырлаад, чуроом», Р. Кенденбильдин «Куш-ажыл киижизи», сүргелиг композитор А. Пахмутованың «Бичии чер», моол композитор Баторнуң «Чылгычы» деп ырлары-биле ураң чогаал номчулгалары улаштын, ажыл часкашкынды диинмиттелип турган. Совхозта Культура бажыңының директорлуу О. Араксаавың сөзүнге С. Бюрбеннің бригадазы «Шырбыыл» деп шоодулгут хана-солуннуң, чаргалдарның, бригаданың эртем оруун көргүскен стендиниң деталдарын ажыктаан. Бөрүштүт, ооруг чылдар тиилекчи өскерилеп, ыяларын база бар. Культура бажыңының директорлуу О. Самың, агитбригаданың удурткучузу М. Сываа олар ажыл-агыйының шалыпчыларынга тураскаатаан кыска концерттиң сценарийин бижээн ыяр-тыртыкчы ыдеп. Ыраажылар М. Шолбаннын, С. Монгуштуң, ураң номчукчу С. Дадар-оолдуң күүселдеринге чоруктаар ажыл часкаан хүлээп алган.

Көрүлдениң башкы хүнү Карл Маркс аттыг совхозтуң «Сесегеннің ыраажызы» агиткультбригадазының солуп концерти-биле доозулган. Совет Конституцияга тураспаатаан ханы-ыяа-оолдуң оюннуг тыва, моол танцылар, ботогаадыглыг, шоодулгут интермедиялар, тыва композиторлар А. Лаптанның «Ырлаад, чуроом», Р. Кенденбильдин «Куш-ажыл киижизи», сүргелиг композитор А. Пахмутованың «Бичии чер», моол композитор Баторнуң «Чылгычы» деп ырлары-биле ураң чогаал номчулгалары улаштын, ажыл часкашкынды диинмиттелип турган. Совхозта Культура бажыңының директорлуу О. Араксаавың сөзүнге С. Бюрбеннің бригадазы «Шырбыыл» деп шоодулгут хана-солуннуң, чаргалдарның, бригаданың эртем оруун көргүскен стендиниң деталдарын ажыктаан. Бөрүштүт, ооруг чылдар тиилекчи өскерилеп, ыяларын база бар. Культура бажыңының директорлуу О. Самың, агитбригаданың удурткучузу М. Сываа олар ажыл-агыйының шалыпчыларынга тураскаатаан кыска концерттиң сценарийин бижээн ыяр-тыртыкчы ыдеп. Ыраажылар М. Шолбаннын, С. Монгуштуң, ураң номчукчу С. Дадар-оолдуң күүселдеринге чоруктаар ажыл часкаан хүлээп алган.

Көрүлдениң башкы хүнү Карл Маркс аттыг совхозтуң «Сесегеннің ыраажызы» агиткультбригадазының солуп концерти-биле доозулган. Совет Конституцияга тураспаатаан ханы-ыяа-оолдуң оюннуг тыва, моол танцылар, ботогаадыглыг, шоодулгут интермедиялар, тыва композиторлар А. Лаптанның «Ырлаад, чуроом», Р. Кенденбильдин «Куш-ажыл киижизи», сүргелиг композитор А. Пахмутованың «Бичии чер», моол композитор Баторнуң «Чылгычы» деп ырлары-биле ураң чогаал номчулгалары улаштын, ажыл часкашкынды диинмиттелип турган. Совхозта Культура бажыңының директорлуу О. Араксаавың сөзүнге С. Бюрбеннің бригадазы «Шырбыыл» деп шоодулгут хана-солуннуң, чаргалдарның, бригаданың эртем оруун көргүскен стендиниң деталдарын ажыктаан. Бөрүштүт, ооруг чылдар тиилекчи өскерилеп, ыяларын база бар. Культура бажыңының директорлуу О. Самың, агитбригаданың удурткучузу М. Сываа олар ажыл-агыйының шалыпчыларынга тураскаатаан кыска концерттиң сценарийин бижээн ыяр-тыртыкчы ыдеп. Ыраажылар М. Шолбаннын, С. Монгуштуң, ураң номчукчу С. Дадар-оолдуң күүселдеринге чоруктаар ажыл часкаан хүлээп алган.

Ынчангы хүнде «Ак-көк Сүт-Хөл», «Алдан-Маадыр» совхозтан «Алаштың ыраажылары», Бора-Тайганың «Отчугаш» база «Тыва» совхозтуң «Тээ-Хөл» агитбригадаларның концерттерин көргүскүлээн.

Сүт-хөлчүлер ураң талантылыг чон, ынчалза-даа Сут-Аксинда кедээ Культура бажыңынга директорлар, культура ажылдакчылары изырыймастап, чон ортузунга культура-массалыг ажыл өлөө-дү деңгелге тургаш болган. Соолгу үеде, ылангыя бо чылын ук Культура бажыңының ажылы ажыкээп. Ону көрүлдеге тургускан агиткультбригадага тааржыткан бедик утказыныргыг, хөй жанрлыг концерт номерлери бадыткаан. Мында Тыва АССР-ниң культураның алдарлыг ажылдакчызы, бот-сөзүгүр композитор А. Ондар, оон өөнүн Зоя Д. Долчун болган республика, зона көрүлдезиниң наградалыг лауреады М. Бурумчал. Культура бажыңының директору О. Кайгал-оол, культура ажылдакчызы, ураң чүүдүдуруулуу Э. Очур-оол олар коллективтиң ыял өлөө болуп, чогаадыкчы ёзу-биле ажылдаан турары өөрүнүүт. Чыл эгезинден тура «Ак-көк Сүт-Хөл» совхозтуң үеде Шом-Шумнуң, Алдыы, Үстүү Ишкиниринниң малчыннарынга, хоорайларда, фермаларда ажыл-ишчилерге ажылдап чораан.

Ынчангы хүнде «Ак-көк Сүт-Хөл», «Алдан-Маадыр» совхозтан «Алаштың ыраажылары», Бора-Тайганың «Отчугаш» база «Тыва» совхозтуң «Тээ-Хөл» агитбригадаларның концерттерин көргүскүлээн.

Сүт-хөлчүлер ураң талантылыг чон, ынчалза-даа Сут-Аксинда кедээ Культура бажыңынга директорлар, культура ажылдакчылары изырыймастап, чон ортузунга культура-массалыг ажыл өлөө-дү деңгелге тургаш болган. Соолгу үеде, ылангыя бо чылын ук Культура бажыңының ажылы ажыкээп. Ону көрүлдеге тургускан агиткультбригадага тааржыткан бедик утказыныргыг, хөй жанрлыг концерт номерлери бадыткаан. Мында Тыва АССР-ниң культураның алдарлыг ажылдакчызы, бот-сөзүгүр композитор А. Ондар, оон өөнүн Зоя Д. Долчун болган республика, зона көрүлдезиниң наградалыг лауреады М. Бурумчал. Культура бажыңының директору О. Кайгал-оол, культура ажылдакчызы, ураң чүүдүдуруулуу Э. Очур-оол олар коллективтиң ыял өлөө болуп, чогаадыкчы ёзу-биле ажылдап турары өөрүнүүт. Чыл эгезинден тура «Ак-көк Сүт-Хөл» совхозтуң үеде Шом-Шумнуң, Алдыы, Үстүү Ишкиниринниң малчыннарынга, хоорайларда, фермаларда ажыл-ишчилерге ажылдап чораан.

Ынчангы хүнде «Ак-көк Сүт-Хөл», «Алдан-Маадыр» совхозтан «Алаштың ыраажылары», Бора-Тайганың «Отчугаш» база «Тыва» совхозтуң «Тээ-Хөл» агитбригадаларның концерттерин көргүскүлээн.

Сүт-хөлчүлер ураң талантылыг чон, ынчалза-даа Сут-Аксинда кедээ Культура бажыңынга директорлар, культура ажылдакчылары изырыймастап, чон ортузунга культура-массалыг ажыл өлөө-дү деңгелге тургаш болган. Соолгу үеде, ылангыя бо чылын ук Культура бажыңының ажылы ажыкээп. Ону көрүлдеге тургускан агиткультбригадага тааржыткан бедик утказыныргыг, хөй жанрлыг концерт номерлери бадыткаан. Мында Тыва АССР-ниң культураның алдарлыг ажылдакчызы, бот-сөзүгүр композитор А. Ондар, оон өөнүн Зоя Д. Долчун болган республика, зона көрүлдезиниң наградалыг лауреады М. Бурумчал. Культура бажыңының директору О. Кайгал-оол, культура ажылдакчызы, ураң чүүдүдуруулуу Э. Очур-оол олар коллективтиң ыял өлөө болуп, чогаадыкчы ёзу-биле ажылдап турары өөрүнүүт. Чыл эгезинден тура «Ак-көк Сүт-Хөл» совхозтуң үеде Шом-Шумнуң, Алдыы, Үстүү Ишкиниринниң малчыннарынга, хоорайларда, фермаларда ажыл-ишчилерге ажылдап чораан.

Жюри комиссиязының кежигүүтүн көрүлдениң түңнели үндүрүү, бирги черни «Сесегеннің ыраажызы», ийги черни «Ак-көк Сүт-Хөл», үш дүгү черни «Челзөө» агиткультбригадаларга тывыстаан. Ураң талантылыг ансамбльдер шүлүү-макталдарны алгылаан. Жюри комитединиң СЭКП-ниң XXIV съездиниң аттыг «Большевик», «Искра» ансамбльдериниң көрүлде-конкурска агиткультбригадаларын чоруптаашкын ажылчы четпес деп демдеглээн.

Жюри комиссиязының кежигүүтүн көрүлдениң түңнели үндүрүү, бирги черни «Сесегеннің ыраажызы», ийги черни «Ак-көк Сүт-Хөл», үш дүгү черни «Челзөө» агиткультбригадаларга тывыстаан. Ураң талантылыг ансамбльдер шүлүү-макталдарны алгылаан. Жюри комитединиң СЭКП-ниң XXIV съездиниң аттыг «Большевик», «Искра» ансамбльдериниң көрүлде-конкурска агиткультбригадаларын чоруптаашкын ажылчы четпес деп демдеглээн.

Жюри комиссиязының кежигүүтүн көрүлдениң түңнели үндүрүү, бирги черни «Сесегеннің ыраажызы», ийги черни «Ак-көк Сүт-Хөл», үш дүгү черни «Челзөө» агиткультбригадаларга тывыстаан. Ураң талантылыг ансамбльдер шүлүү-макталдарны алгылаан. Жюри комитединиң СЭКП-ниң XXIV съездиниң аттыг «Большевик», «Искра» ансамбльдериниң көрүлде-конкурска агиткультбригадаларын чоруптаашкын ажылчы четпес деп демдеглээн.

Удавас, августа, Чадаана хоорайга беш районуң агиткультбригадаларының тиилекчилериниң эрга көрүлдези болур. Анаа районуң Культура бажыңының чанында «Хемчиктиң аялгалары» база «Сесегеннің ыраажызы» районуң алын кагылаазы.

К. ШАНГЫР-ООЛ,
М. ДУГУРЖАП.

ШӨЛЭЭДЕ, ДЫШТАНЫЛГАДА

✡

Чаигы үеде муң-муң ажыл-чыннар, колхозчулар болган улус ажыл-агыйының өске-даа адырларының ыяларын чуртту курорттарынга, санаторилеринге, туристчи базаларже, өске-даа дыштанырга черлеринге боттарының кадыын эниктиин ап турар.

Устүнде чурукта. Тываның чараш хөлдериниң бирээзи Азаста туристер базазының болук дыштанакчылары.

А. ЗАЙЦЕВТИН фотозу.

✡

Аланда чурукта: Киргизияда чылдың кайы-даа үезинде доннас Иссык-Куль көлде чаа тутканы «Рахат» деп пансионат. Ону Узбекистанның хөвең өстүрүкчүлери боттары тудуп алган.

Н. ЖИГАННЫН фотозу (СЭТА-ның фотохрониказы).

Чаа шүлүктер

С. САРЫГ-ООЛ.

ИСТЕРИМ

Дедир изин хая көрүүн истээр болза
Делегешпин дээскиннинкен чыгыы боор он'
Ылангыя кешкүн аалдар аразынга
Ыглап, ырлап хойнуу болап, улгаан ис аан.

Өскен чуртум өвүр, ары Торгалыглар
Өрү даглар, куду шынаа одарларда,
Часкы, күскү тараа, сиген шөлдеривде
Чаштап тура баскан изим энме-санчок.

Хорлангы ийи будум баспаан чер-даа хонар'
Койгун назон кышкы хар дег нескү болза,
«Хөөкүйнү чүү дилээй төл боорэ— дижип,
Көрген киижи бажын чайып нөмчүүр ийик!

Хал-хорум, шөлде төнмер хайыра чок
Хаяын сыза чеже шиитпээн; ылаш эрткен:
Хайыралыг, уттундурбас чаш шаам эрткен.
Карак чайкы даидылап кээп даш-даа куртаан.

Эр шаам чедип, чап-чаа орук тыпкыжамга
Эрткен изим көңгүс бүткен—үүе доошкен.
Ол-ла оруум төнчүүнде баскан изим '
Онбун эвес: ыыра тода кеступ болгаш.

Аңаа бөгүн харын кайгап, хөлчок өөрүп:
— Ам мен ие чок бөрбас мен:— деп, чаштар кый хеп
Савзында баскан изим артканы бо-дур.
Сиилиишпин чүрүмзиин номчуларам'

Ада-чуртка совет шагда салгакчы бис
Арлыг читпес тода истеп арттыраалы
Тефлон чүрүмнүң төнгей нанн базып келгеш—
Төөгүүдүүе титтингдурбас турасказалы.

ШАГААН-АРЫГ— НАМДАРЫВЫС

Ходүүр-даа өртеп турбаан даазырга,
Дүгүлдүрүшүг кежер үтек чаглаавыс боош
Кончуг изиит, сооктарда-даа калы-ла
Тудуг таваан салгапывыс кажан ийик?—

Сактырымга, дүүн-даа дег-дир,
Чаа хоорай—
Шагаан-Арыг — хереглиивис.
Эскаватор башкарып, хөрүүн узуп,
Кранны ол-бо кылаштадып, бажың эптеп,
Эңгимедеп эңгимеже хараан дег.
Кыйгы салчып, ооп, кыс маңаа шиитпиивис—
Саян-Шушь ГЭС судалланган.

Чаа хоорай—
Шагаан-Арыг — намдарывыс.
Кызыл доозуп, халыынын-даа чавырып
Элеңнеден өскерилер бодарлаашаар
Кыпсымал кеш далай чалгыын дүргенгеп
Эриктө бо өртээлдиве шыгын тынган—
Чаагай, солуп келир ойлуг
Чаа хоорай—
Шагаан-Арыг — чоргаарывыс.

С. МОЛДУРГА.

ШЕФТЕП ЧОРДУВУС

Мөөгүн-Танга районда «Шалчыы» совхозтуң механизаторлар бөлүүнүвү № 4 ажылдакчыларының кыргызын шүүлтүүшүүн шефтээри-биле чедип келдивис. Элээринг болган хол хачылары-биле хой кыргаан улус-ла хой болду.

Ишкининиң херээже үлүүвүс кадып, кыргыдаже бир деңнинг киришпивис.

Кежээ кылган ишкиң түңнелин үндүрүүвүс. Улуун күүсетпээн кижи тывылбазы. Бистиң шефчилериввс 140 ажыг килограмм дүүгү үүлчээнге ачылгаан бергеннер. Кинргеп үлүүвүс дээш бригадир Биче-оол Тас өөрүн четтиргенин илередикен.

М. ХЕРТЕК.

САДАРЫН ЧУРУМЧУДАР

Кызыл районуң Баян-Кол кедээ Советтиниң дебискээшинде чүртээн турар хамаатыларның хөй иезин хуудаа малдыг. Ынчангаш ылаңгыя күзүн, чаныы, чазыы Баян-Кол, Кара-Тал суурларга хамаатылар хуудаа малының эъдин бо-ла садыглай бээр. Ында багай чүвэ чок. Чүгле харын чангыс четпес чүве— эътти чонга садыы турарында чангыс аан чурум, контроль чок.

Хамаатылар мал эъдин мал ончуларинин шилиитпээн чокка, кара туразында садыы туразы ханчап-даа тазарышпас. Оон-биле кады хамаатының бодунга хуудаа малы дээрзин бадыткаан хамаарыжыр Советтиниң танмалыг биелиг тургу дег. Хамаатыларның хуудаа малының эъдин садыы чурумчудар аптырыгны кедээ Советтер кичээнгейге алыр болза, эки деп бодаар мен.

О. ДУВАА.

ӨӨРЕДИЛГЕЖЕ ЧАЛАП ТУР

КЫЗЫЛДЫҢ ПЕДАГОГИКА ИНСТИТУДУ

1978—79 өөредилге чылында Кызылдың педагогика институду дараазында факультеттерге студентилер хүлээп алыр:

Физика-математика факультеди — физика болган математика тускай эртемнерге. Өөренир хуусаазы 5 чыл.

Филология факультеди — орус дыл, литература болган педагогика тускай эртемнерге (орус дыл, литература сеңиштерни болган ниижилдирге аныктаашкынга методистерни белеткээр), орус дыл, литература база тыва дыл болган литература тускай эртемнерге. Өөренир хуусаазы 5 чыл.

Биология-химия факультеди — химия болган биология тускай эртемнерге. Өөренир хуусаазы 5 чыл.

Педагогика факультеди — эге өөредилгенин педагогикаазы болган методиказының тускай эртемнерге. Өөренир хуусаазы 4 чыл. Факультет эге класстарның башкыларын белеткээр.

Киргенин күзээннер дараазында шылгалдаларны дүжээр:

Физика-математика факультединге — математиканга (аас болган бижимел-биле), орус дылга болган литературага (бижимел-биле), физиканга (аас-биле).

Филология факультединге — орус дылга болган литературага (аас болган бижимел-биле), тыва дылга болган литературага (аас болган бижимел-биле), ССРЭ төөгүүзүнге (аас-биле); **орус дыл, литература болган педагогика тускай эртемнерге:** орус дыл болган литературага (аас болган бижимел-биле), ССРЭ төөгүүзүнге (аас-биле), даштыны дылга (аас-биле).

Биология-химия факультединге — химиянга (аас-биле), биологиянга (аас-биле), физиканга (аас-биле), орус дыл болган литературага (бижимел-биле).

Педагогика факультединге — орус дыл болган литературага (аас болган бижимел-биле), математиканга (аас-биле), ССРЭ төөгүүзүнге (аас-биле).

Биллиришкинниерни июль 20-ге чедир хүлээп алыр. Дараазында документаларни албан көжар: ортумак эртемниң дүтээнде документ (болу-биле), дээди өөредилге черинге киреринин дүтээнде характеристика, ректорга биллиришкин, № 286 найык-биле эмчи шынаашкыдан 3х4 см хемчээлдиг 6 фото-чурук. Бүтүрүлгенин администрациязының шынаашкыдан куш-ажыл дептеринден үзүк бижимелге (ажыктаан турарларга), конкурс чок черлерге киреринерге школадан, ВЛКСМ райкомундан болган өске-даа черлерден өөредилге черинге чоруткан бижик.

Документаларни дараазында адресче чорудар: **Кызыл хоорай, пединститут, Ленин кудумчузу, 54 (физика-математика болган биология-химия факультеттери), Ленин кудумчузу, 3 (филология болган педагогика факультеттери).**

СПОРТ·СПОРТ

КЫЗЫЛЧЫЛАР ШЫЛГАРААН

Чаа Шагаан-Арыгның хоогунда даазыр шолге мотоциклы башкарыкчыларының маргылдаазы чоокта чаа болуп эртикен. ВЛКСМ-ниң 60 чылынга турасказаткан ол маргылдаага республиканың эң тергиин мотоциклистери — үзеп хире киижи кирипкен. ССРЭ-ниң спорт мастериниг кандидат Александр Тырышкин, бирги кандидат Александр Журавлев, Сергей Логиновскин (Ак-Довурак), Сергей Бакаков, Валерий Топоев болган Александр Пономарев (Кызыл) олар ук маргылдаага киришкеннер.

Алды команданың арааныга эдээн хөй үениң дургузунда үргүлүүлүзөн чидиг демисел доозулган. Бирги черни Кызылдың спорт клубунуң «Колос» командазы чаалап алган. Ийиги черни Каа-Хемниң спорт клубунуң мотоциклистери эзээннер.

Тус-тус спортчуларның маргылдаазы база од хүн болган. Бир дугаарында цилиндриниң хемчээли 125 кубсантиметр мотоциклдерге үзүүн мотоциклистер кеннер. Анаа Кызылдың төлээзи Валерий Гапонов тиилекчи болган. База-ла кызыл-чы Сергей Бакаков ийиги черни. Константин Погоялкин (Шагаан-Арыг) үшкүзүн чаалап алганнар.

Цилиндриниң хемчээли 175 кубсавтиметр хемчээлдиг мотоциклге Александр Тырышкин (Кызыл) чемпион болган 250 болган 350 кубсантиметр хемчээлдиг машиналарга базала кызылчылар Александр Пономарев, Сергей Булгаков олар тиилээннер.

Д. ЧРГИТ.

Редактор В. С. ШАРАВИН.

Аалгар

Бөгүн республикага эдир булуттаар, чамдык черлерге биче чаъс чаар. Соңгу-баазын түн үзүлтүлүшкүнүг хаттың дүргени секундада 6—11, өө-ёнде 15—20 метр чедер. Агаарның температуразы 28—33, чамдык районнарга 18—23 градус чылыыр.

Кызылга чагбас. Хаттың дүргени секундада 6—11, дүүш соонда 15—20 метр чедер. Агаар дүне 14—16, хүндүс 28—30 градус чылыыр.

КИНО

ИЮЛЬ 15-ТЕ

«НАЙЫРАЛ»: «Кат-шем болунар!» 10.00, 11.45, 13.30, 15.15, 17.30, 19.15, 21.20 шактарда.

«КАА-ХЕМ»: «Ужуражышкын». 15.00, «Карлыг шагдаа кадайлаанган» 16.50, 18.50, 20.30 шактарда.

«ВОСТОК»: «Барабан дагаа» 15.00, «Үш киижи» 16.50, 18.40, 20.30 шактарда.

«ЧАҢГЫ»: «Гайзунтуң атаарлары» 16.30, 18.40, 20.30 шактарда.

ТЕЛЕВИДЕНИЕ

ИЮЛЬ 15-ТЕ
БИРГИ ПРОГРАММА

МОСКВАДАН

09.00—«Ут». Информастыг программа.
10.35—Эртенги гимнастика.
10.55—**«Шевер хоолдар».**
11.20—**«Элерге, ада-иелер».**
11.50—**«Эртенги почта».** Музыка программазы.
12.20—**«Айыыл чок шимээшкин».**
12.50—Уругларга фильм. **«Арзылаң бажыңындан чоруй баргаа».** Уран-чечен телефильмниң бастайгы көргүүүү. (1-ги сериязы).
13.30—**«Бодо ажыл-херектер болган айтыыглар».**
14.05—**«Музейлерде болган делгелге залдарында». «Күрүненің Третьяков галереязы».** Коллекция төөгүзү. 2-ги программа.
14.40—**«Кадыкшылга».** Эртемтайылбырлаадыг программа. Дамчыдыланы эмчи Ю. В. Белянчикова чорудар.
15.25—**«Музыка абыменгизин».** И. Гандиниң чогаадыкчы ажылы. Дамчыдыланы РСФСР-ниң алдарлыг артизи профессор В. В. Горностаева чорудар.
16.15—**«Бистиң краймыс».** Сибирь болган Ыраккы Чөөн чүк дугайында киножурнал.
17.15—«Даарта — Металлург хүнү». ССРЭ-ниң кара металлургин министерствозунуң П. П. Казанептиң чугласы.
17.30—**«Хөгүүр таныл6ыр».** Фильм-концерт.
17.55—**«Дириг амытаннар дугайында».** Дамчыдыланы И. И. Дроздов чорудар.
19.10—**«Чаагай тоол».** Мультфильм.
19.30—Музыкер.
19.45—РСФСР-ниң Күрүненің хор оркестрининг концерттер.

ЫЫЛЫЛДАН

12.55—Киножурнал.
20.05—Телемедээлерниң тускай үндүрүлгези.

МОСКВАДАН

20.15—Б. Горбатов — «Дашка». Телешин.
21.30—**«Аңаа космос».** Документалдыг телефильмниң бастайгы көргүүүү. 1-ги фильм— **«Профессиянның дугаары...»**
22.30—«Ут». Информастыг программа.
23.00—Футбол талаа-биле СССР-ниң чемпионаттыг. **«Спартак» — «Динамо»** (Москва). **«Торпедо»** стадионнан дамчыдылга. Чапсарда — **«Спорт-лото»** тиражы.
00.45—01.35—**«Кежээки аялгалар».** Эстрада программазы. Төөгүүр — чайдиер.

РЕДАКЦИЯНЫҢ АДРЕЗИ: индекс 667000

Кызыл, Щетинкин болган Кравченко кудумчузу, баазын № 3. ТЕЛЕФОННАРЫ: Редакторлуң 2-24-63, редакторлуң орааличыларының 2-35-24, 2-31-75, харыысалгалыг секретарының 2-23-35, секретариаттың 2-23-35, партийжи амыдыралдың 2-37-13, пропаганда бөлүмүнүң 2-31-75, культура бөлүмүнүң 2-23-54, өөдээ ажыл-агый бөлүмүнүң 2-21-47 үлегүүр бөлүмүнүң 2-22-64, чагаа бөлүмүнүң 2-41-27, информация база совет гургузуу бөлүмнериниң 2-20-60, корректорларның 2-27-41, бухгалтерияның 2-12-45, солуу келбейн барганда 2-32-75 телефонче долгаар.

Тираж 17531. Чагыг № 2148.

СОЛУН НЕДЕЛЯДА 6 КАТАП УНЕР

Тыва АССР-ниң Министрлер Чөвүлелиниң Ном үнүтүрер чер, полиграфия болган ном садыының талазы-биле эргелээнниң типографиязы (Кызыл, Щетинкин болган Кравченко кудумчузу, баазын № 1). ТС—№ 205.

Бүгү чурттарның пролетарийлери, каттыжыңар!

ШЫН

СЭКП Тыва обкомунуң, Тыва АССР-ниң Дээди Совединиң болгаш Министрлер Чөвүлелиниң органы

№ 165 (10762) | 1978 чылдың июль 16, воскресенье | 1925 тыва | Өртээ 4 нем.

БЕДИК НЕГЕЛДЕ-БИЛЕ

СЭКП ТК-ның июль (1978 ч.) Пленумунуң «ССРЭ-ниң кедээ ажыл-агыйын улам ыңай хөгжүдериниң дугайында» СЭКП ТК-ның Чиңгине секретары эш Л. И. Брежневтиң илеткелин өзүгээр профессиональ эвилелдериниң сорулгаларын чугаалажып киргеи ВЦСПС-тиң пленуму июль 14-те болган.

Пленумга илеткелди ВЦСПС-тиң даргазы А. И. Шибаев кылган.

Илеткелде болгаш саналдарда социалистиг чарышты, мурнакчы дуржулганы пропагандалаарын болгаш неп-тередирин эжимдериниң талазы-биле профэвилел организацияларының ажылын долгереңгейи-биле сайгарып киргеи.

Совет профэвилелдер СЭКП ТК-ның июль Пленумунуң шиитпирлериниң тодаргай херектер-биле харыылаарын, чурттуң кедээ ажыл-агыйының хөгжүлдезиниң үр хуусаалыг программазын күүседиринге чедимишининиг төлептиг салыышкынны киирерин хүлээп алган донтаалда өнзалап демдеглээн.

Пленумнуң ажылынга СЭКП ТК-ның партижжи-организачы ажылдың нилдизиниң эргелекчизиниң оралакчызы Н. А. Петровичев киришкен.

(СЭТА).

Мал ажылының мурнакчыларының хуралының киржикчилериниң Тыва АССР-ниң бүгү малчыннарынга

КЫЙГЫРЫЫ

Эргим эштер! Бистиң чурт өмгү бөш чылдың ийиги чартыынче кирипкен. Эртиен ийи чаотын чылдың дургузунда совет кижилер, СЭКП-ниң XXV съездизиниң шиитпирлерин күүсетпишаан, чурттуң экономиказын болгаш культуразын хөгжүдеринге, улустуң амыдырал деңнелин бедидерине чаа-чаа чедишкиннерни чедип алган.

Партияның болгаш улустуң амыдыралынга эң чугула болуушкун бистиң деминчи Коммунистиг партиявыстың Төп Комитединиң июль Пленуму болган. Пленумнуң хүлээп алган доктаалында болгаш СЭКП ТК-ның Чиңгине секретары эш Л. И. Брежневтиң илеткелинде чурттуң кедээ ажыл-агыйыны улам ыңай хөгжүдериниң программазын айыткан. Совет кижилер ТК-ның Пленумунуң шиитпирин бүрүнү-биле чүүлдүзүнүп, уткуп-хүлээп алган болгаш оларны амыдыралга боттандырары дээш боттарының бүгү-ле күжүн, чогаадыкчы энергиязын бээринге белеңнин илередип турарлар.

Совет Тываның ажылчы чоннары, бүгү совет улус-биле бир дең, 1978 чылдың планнарын долдур болгаш ажыр күүседири дээш база ажылдың ажыктыын болгаш шынарын бедидери дээш демиселди улам күштелдиреринбиле Бүгү-эвилелдиң социалистиг чарыжынга кириштишаан, бо чылдың баштайгы чартыында үлетпүрүү, кедээ ажыл-агыйны болгаш улус ажыл-агыйының, культураның еске-даа адырларын хөгжүдеринге эки түңнелдерни чедип алганнар. Үлетпүр продукциязын сайгарарының хемчээлиниң талазы-биле чартык чыл планы 103,6 хуу күүсеттинген. Пландан ажыр 1,6 миллион рубльдиң үлетпүр продукциязын бүдүрүп үндүрген, ону 1,8 миллион рубльге ажыр сайгарган.

Республиканың кедээ ажыл-агыйының ажыл-ишчилери нурунеге эът садарының чартык чыл планын 129,7, сүттү — 102,2 болгаш дүктү — 218 хуу күүсеткен болгаш бо талазы-биле эртиен чылдың деңнелин дыка ашкан. Мал ажылының продукциязын бүдүрерин болгаш нурунеге садарын көвүдедири дээш социалистиг чарышка Бии-Хем районнуң болгаш «Нарын» совхозтуң малчыннары тиилекчилер болганнар. Эртиен кыштаглаашкынның 9 айларының малды болгаш, оң чаш төлүн камгалаары дээш социалистиг чарыштың тиилекчилери Эрзин районнуң, «Хемчик», «Өвүр», «Улуг Октябрь» болгаш «Малчын» совхозтарның малчыннары, хойжуларның 20 бригадаларының болгаш ыйыстыг бода малдың 15 фермаларының коллективтери тиилекчи кылдыр санатканнар, а ол ышкаш тус-тус көргүзүглериниң талазы-биле 120 малчыннар тиилекчилер болган. Эрткен чылдың ындыг үезинде-даа-биле деңнээрге, оон 32 муң анай-хураганны хөйнү алган, малдың өлүрү болгаш еске-даа чидириглери ийи аңыг катап ыйырыгган.

Бистер, бо чөвүлел хуралдың киржикчилери, боттарывыстың ажылывыста челишкиннерни демдеглевишаан, кичээнгейни мал ажылында шыңгыы четпестерже, нурлавырларны ажыглаарынче, мал чеминиң баазазын тургузарынче болгаш малдың келир ыйыстаглаашкынынга бүгү талаяыт белетиниринче угландырып турар бис.

Ажыгпаттынмаан нургавырлар деп чугаалап турар чүүлдеривис дээрге-ле, хамыктын мурнунда даандырган ажыл-херекке харыысалга ол-дур. Бригаваза болгаш ферма-за, совхозта болгаш районда-даа ортумак көргүзүглерден дыка эвээш чаш малды, немелде деңзини, сүттү, дүктү ап турар ындыг малчыннар бистер ам-даа хөй дээ чүвени билир бис. Бистер шупту-вус бир дең байдалларда ажылдап турар болзувусса-даа, көргүзүглери эртиен чылдың деңнелиинде турбушаан малчыннар хөй.

Херектиң ужуру чүдел дээрге, мал ажылының чамдык ажылданчыларының бедик түңнелдер дээш ылап домисешпейн турарында, күш-ажылдың бүдүрүкчүлүүн бедидериниң чаа-чаа оруктарын болгаш аргаларын дилеп тывар идепкей чок болуп, боттарының шыдамык болгаш кызымак чоруун агаар-бойдустуң таарыжа чок байдалдарында көргүспейн, социалистиг чарышка идепкейлии-биле киришпейн, эш-өөрүбиле күш-ажылчы маргылдаадан айтаап турарында-дыр. А оларның чамдыктары ак сетнилдиг ажылдавайн, малды чидирип, специалистерниң сүмелерин күүсеткейн турарындан малдың продуктулуу база эвээжеп турар.

Чогум-на бо чылдагааннарның уржуунан республиканың мал ажылында ниити түңнелдер чылдың баштайгы чартыында бедик эвес боп турарын демдеглээр бис. Эртиен чыл-биле деңнээрге, ыйыстыг бода малдың баш саны 3,3 хуу өскен, оон иштинде инектериниң саны — чүгле 1,5 хуу немешкен, хойнуң баш саны 7,3 хуу өзер кылдыр планнаттынган турда, чүгле чартык хуу болган, а чылгы малдың баш саны кызырылган,, имен санындан-на ортумак саалда 36 килограмм кудулаан.

Амгы үеде бистиң мурнувуста тургустунган сорулга — малдың баш санын өстүрериниң болгаш оң продуктулуун бедидериниң талазы-биле ол хөжудаашкынны үзүткаары боп турар. Оны чедип алырда бүгү малчыннар шупту-зу ак сеткилдиг, ыызыманнай ажылдаар ужурлуг.

Ак сеткилдиг ажылдаары — ол дээрге, ажыл-херекке бүгү күштү бээри, машиналарны, техниканы, мал чемнерин, дериг-херекселдерни билдилиг, ээ ёзу-биле ажыглаары, ажылдың аргаларын эжимдери, улам хөй ажыктыг чүүлдерни алыры дээш эштери-биле, специалистер-биле сүмелемири ол-дур.

Эргим эштер, малчыннар! Бистиң партияның Төп Комитединиң июль (1978 ч.) Пленумунуң кедээ ажыл-агыйыны улам ыңай хөгжүдер талазы-биле салган маңнаар-даа ажжок улуг соорулгалары совет кижилерден, хамыктың мурнунда кедээжиң ажыл-ишчилериниден, оларны бөгүнгү ажыл-херектери-биле херек кырында боттандырып эгелээрин негеп турар. Продукция бүдүрериниң болгаш сайгарарының талазы-биле 1978 чылдың социалистиг хүлээлгезин чедиишининиг күүседир сорулга-биле республиканың малчыннарын, кедээ ажыл-агыйның бүгү ажылдакчыларын ыйгырарывыс болза:

— мал ажылының продуктуларын бүдүрерин болгаш нурунеге садарын көвүдедири дээш, кедээ ажыл-агыйның ол чугула адырының экономиказын быжыглаары дээш социалистиг чарышты ам-даа улам калбартыр:

— малдың баш санын өстүрериниң болгаш оң продуктулуун бедидериниң хемчеглерин алыр, укказамдылга болгаш ветеринария ажылының деңнелин бедидер:

— малдың интенсивтиг семиртилгезинниң болгаш азыралчегерилгезиниң мурнакчы аргаларын кызымак шиңгээдир, хонукта ортумак немелде деңзини бедидерин чедип алыр, чиик деңзилиг, арган-дорган малларны күрүмеге дужаарын болдурбас;

— хөй ыыргылаазын дүргеп дөзар, күрүнеге дүк садарының чыл планын күүсеери дээш нүзүн ыыргыыр ужурлуг хойларкың баш санын тодаралыр, хураганнарны үзеэрин болгаш төрүүр хойларның нодаңнарын хевирлеп тургузарын дөзар;

— мал ажылының продуктуларын бүдүрериниң бедик орулгалыг чоруун ажыл-агый бүрүзүнге хандырар, оларның шынарын доктаамал эжимдер;

— төрүүр малдың ыызыраар чоруун үзүткээрынче, киитиниң малын чудап ааур чорухтан, чидиреринде болгаш ооглап-самчыгдаарындан камгалаарынче специалистерниң, фермаларның бүгү ажылданчыларының күжүн салыр, фермаларга чогуур ветеринария-санитарлыг корум-чурумну тургузар;

— совхоз санында-ла малчыннарның боттарының, а ол ышмаш тускай бригадаларның күжү-биле бүгү-ле мал маңааларын, чурттарга бажыңнаорын, чумар-бажыңнарны болгаш ыызыл-булуңнарны кыштаглаашкынга белеткээр, фермаларның болгаш мал чемнери белеткеп кылыр цехтериниң дериг-херекселдерин бо чылдың октябрь 1-ден ерай эвес хуусаага чедир эптеп кылыр.

Кедээ ажыл-агыйның бүгү ажыл-ишчилериниң бирги чергелиг хүлээлгези — келир кыштаглаашкынга эки шынарлыг, четчир хемчээлдиг мал чемнерин белеткеп, курлавырлаары боп турар. Ол дээрге эң-не ноол сорулгаларның бирээзи-дир деп, эш Л. И. Брежнев СЭКП ТК-ның июль Пленумунга чугаалаан.

Республиканың мурнуу болгаш барыын таланы районнарының хойжуларының дуржулгазын өзүгээр республиканың хойжу ог-бүлелериниң мурнунда бо чылын 15 тонна чедир сигеинни боттары белетиззиринің сорулгазы туруп турар. Ол ышкаш чурттакчы чоннуң болгаш школачы бүрүзүнүң мал чемнерин чыып, белетиззиринің талазы-биле тодаргай даалгаларын доктаадыры эргежок чугула.

Бистер «Сельхозтехниканың» ажылдакчыларын витаминнинг сиген далганын белеткеп кылыр чаа агрегаттарны болгаш мал ажылынга чугула еске-даа дериг-херекселдерни эптээрин дүргедеидир болгаш ажылдап турар агрегаттарга идегелдиг техниктиг хайгаралды тургузарынче; кедээ тудугжуларны — мал маңаалаларын болгаш чурттарга бажыңнарын дүргеп, бедик шынарлыг кылгаш дужаарынче; үлетпүр, транспорт будурүлгелериниң, организацияларның болгаш албан черлериниң ажылдакчыларын — кедээжиң ишчилериниң мал чемнери белетиззиринге болгаш дүжүт ажаап алырынга, мал кыштагладыышкынынга материалдыг баазаны белетиззиринге шеф дузалаамчызын көргүзеринче кыйгырып тур бис.

Эргим эштер! Бистиң бо кыйгырыыбысты силерниң изии-биле деткиринерге болгаш боттарывыстың демниг күш-ажылывыс-биле республиканың кедээ ажыл-агыйын база оон көл адыры — мал ажылын улам ыңай хөгжүдеринге эргежок чугула бүгү чүүлдерни кылырывыска бүзүрелди илергейлеп тур бис. Ол болза СЭКП ТК-ның июль (1978 ч.) Пленумунуң шиитпирлеринге республиканың ажылчы чоннарының боттуг харыызы болур ужурлуг.

Чаа-чаа күш-ажылче чедиишининеже, эргим эштер!

Бүгү күштерни болгаш курлавырларны — мал ажылын улам хөгжүдеринче!

РЕСПУБЛИКАНЫҢ МАЛ АЖЫЛЫНЫҢ МУРНАКЧЫЛАРЫНЫҢ ХУРАЛЫ

Боттарының ажыл-херектериниң түңнелдерин чугаалажыр база СЭКП ТК-ның июль (1978 ч.) Пленумунуң кедээ ажыл-агый ажылданчыларының мурнунга салган сорулгаларын боттандырар талазы-биле боттуг хемчеглерни тодарадыр дээш найысылал Кызылга республиканың мурнакчы малчыннары чыглып келген. Оларның аразында Социалистиг Күш-ажылдың Маадыры Ч. Д. Монгуш, хойжулар ортузунга бо чылдың социалистиг чарышының тиилекчизи, «Алдан-Маадыр» совхозтуң хоочун хойжузу Д. А. Ооржак, Тес-Хем районнуң «Чодураа» совхозунда Ленин болгаш Октябрь Революциязы ордендерниң эзилекчизи И. С. Данзурун, бо чылдың бирги чартыында районнар аразынга социалистиг чарыштың тиилекчизи — Бии-Хем районнуң «Хавың» совхозунуң хоочун саанчызы Г. Р. Кара-кыс, ол-ла районда «Кызыл тараачын» совхозтуң саанчызы А. Г. Балагашева, Тандыда ССРЭ-ниң 50 чыл аттыг совхозтуң бызаа ажаанчызы А. К. Болед болгаш өске-даа хөй-хөй мурнакчы хөйжулар, саанчылар, инек назарчылары, бызаа ажаанчылары, чылгычылар бар.

Дүүн республиканың хөгжүм-шүн театрынга олар-биле кады Тыва АССР-ниң партия, совет, профэвилел, комсомол болгаш кедээ ажыл-агый органнарының удуртунчулары, министерстволарның, ведомстволарның, эргелелдериниң чамдык ажылданчылары республиканың — мал ажылының мурнакчыларының хуралынга кириштинер.

Партия обкомунуң бюрозунуң даасканын өзүгээр республиканың мурнакчы малчыннарының хуралын СЭКП ТК-ның көжигүнүнге кандидат, партия Тыва обкомунуң [illegible] СЭКП ТК-ның Чиңгине секретары, ССРЭ-ниң Дээди Совединиң Президиумунуң Даргазы эш Леонид Ильич Брежнев кылган. Пленумга кылган илеткелде 12 чыл мурнунда, СЭКП ТК-ның март (1965 ч.) Пленумунга, кедээ ажыл-агый ажылдакчыларын материалдыг болгаш техниктиг хайгаралдыг кылыр талазы-биле СЭКП ТК-ның бирги секретары Г. Ч. Ширшин амытыган.

1978 чылдың бирги чартыында республиканың малчыннарының социалистиг чарыжының түңнелдериниң болгаш онгу беш чылдың үшкү чылын чедиишининиг деозарының дугайында айтырыгны хуралга чугаалашкан. Бо айтырыг талазы-биле илеткелди республиканың Министрлер Чөвүлелиниң Даргазы Ч-Д. Б. Ондар кылган.

*

Пленумга, кедээ ажыл-агый болгаш ооң соонда партижжи Пленумнарынга база съездиривиске тайгарылгаларга [illegible] СЭКП ТК-ның Чиңгине секретары, ССРЭ-ниң Дээди Совединиң Президиумунуң Даргазы эш Леонид Ильич Брежнев кылган. Пленумга кылган илеткелде 12 чыл мурнунда, СЭКП ТК-ның март (1965 ч.) Пленумунга база съездиривиске тайгарылгаларга [illegible] чедип турар деминчи аграр политиказының ханы амыдыралчы чорууң илереткен

(Төнчүү 3-ку арныда).

ЧУРУКТАРДА: республиканың мурнакчы малчыннарының хуралы; илеткелчи Тыва АССР-ниң Министрлер Чөвүлелиниң Даргазы Ч-Д. Б. Ондар.

А. ЗАЙЦЕВТИҢ фотозу.

СЭКП Тыва обкомунда, Тыва АССР-ниң Министрлер Чөвүлелинде, облпрофчөвүлелде болгаш ВЛКСМ обкомунда

СОЦИАЛИСТИГ ЧАРЫШТЫҢ ТИИЛЕКЧИЛЕРИ

СЭКП обкомунуң бюрозу, республиканың Министрлер Чөвүлели, облпрофчөвүлел болгаш ВЛКСМ обкому Тыва АССР-ниң хоорайларының, районнарының, үлетпүр, транспорт, коммунал-хандырылга бүдүрүлгелериниң, түзүт, сатыг организацияларының 1978 чылдың ийиги кварталындан социалистиг чарышының түңнелдерин үндүрген.

Республиканың үлетпүр, транспорт, эдилгэ коммуналь-амыдырал хандырылгалының бүдүрүлгелериниң, түзүт болгаш сатыг организацияларының коллективтери СЭКП-ниң XXV съездиниң, СЭКП ТК-ның декабрь (1977 ч.) Пленумунуң шиитпирлерин, СЭКП ТК-ның, ССРЭ-ниң Министрлер Чөвүлелиниң, ВЦСПС-тиң болгаш ВЛКСМ ТК-ның [illegible] сөлбе сорулгаларының, СЭКП ТК-ның Чиңгине секретары эш Л. И. Брежневтиң Социалистиг Күш-ажылдың Маадыры Ч. Д. Монгуштуң, Сибирьдиң болгаш Ыракы Чөөн чүктүң районнарының үезинде ылгал айтышкынналарын болгаш сумдерен ачылгаралга боттанып-тар дээш тайга тодуруглуктарга-ны ажаадып турар.

Республиканың үлетпүр продукция сайгарарының талазы-биле ийиги кварталда күрүне ойнаш 102 хуу, бүдүрүлгеге чемчээлиниң планын — 102,6, күш-ажылдың бүдүрүкчүлүүн бедидеривиниң планын — 100,3 хуу күүсеткен. Үрээн чаңгыс-ла үезин-биле деңнээрге, продукция сайгарарының хемчээли 3,7 хуу, бүдүрүлгеге чемчээлиниң — 7,3 болгаш күш-ажылдың бүдүрүкчүлүүн — 4,7 хуу үлеткен.

Ийиги кварталда планнаан ажыр 11 муң тонна хөмүр-дешпеди, 2 миллион киловатт-шак электри энергиязын, 24 муң рубльдиң даварглыг ма-лылгаларын, 150 тонна чаңгыс сүт кылыгларын, 2,9 муң куб. метр дилген ыыш материалдарын кылып үндүрген. Ниитилдиг-биле алырга, планнаан деңзеге 622 муң рубльдиң үлетпүр продукциязын бүдүрүп үндүрген. Хөй транспортчуун, күрүне ажылдакчыларын обслуживаниг болгаш коммунал-амыдырал хандырылгазының ажылдакчыларының хүлээлгелерин күүсеткен.

Чылдың баштайгы чартыында социалистиг хүлээлгезинге хамаарыштыр 300 муң рубльдан продукциязын бүдүрүп үндүрген, 2,9 муң куб. метр түзүт ажаан сөөртүлгеге, 11,9 муң куб. метр дилген ыыш материалдарын тудуга берген.

Эртиен чаңгыс ол үезинге эдилгэ коллективтери 601 фондуларны, 28,6 хуу кеңер, оон иштинде турбутты-а бажыңнарынга—20,2 хуу хөлөг жилыгларга киирген.

Үлетпүр бүдүрүлгезиниң планын 104,9 хуу, продукция сайгарарының планын — 105,1 хуу, күш-ажылдың бүдүрүкчүлүүн планын 100 хуу күүсеткен болгаш эвээжеп баш-тайгы чартыында ооң деңзелерин ханмалдыг сөөртүлгеге планнаан 100 хуу, ооң иштинде турбутты-а эдилгэ — 101,2 хуу күүсеткен болган. Хоорай ССЭП комитединиң секретары Ч. Д. Пальмовтуң чоорту-биле эш Л. И. Брежневке, Социалистиг Күш-ажылдың Маадыры Ч. Д. Монгушка, Сибирьдиң болгаш Ыракы Чөөн чүктүң районнарының үезинде ылгал айтышкынналарын болгаш сумдерен ачылгаралга боттанып-тар дээш тайга тодуруглуктарга-ны ажаадып турар

Советтер амыдыралы

НЕГЕЛДЕГЕ ДҮҮШТҮРЕР

Тыва АССР-ниң Дээди Советиниң азырғы чок сеткі сессиязы Тыва АССР-ниң Үндезиң Хөйлүзүүн хүлээп алган. Тыва АССР-ниң баштайғы Конституциязының Таңды районунуң ажыл-ажыл[illegible] хүлээп алган болгаш калбаа-биле өөренип, танылып турар. Республиканың амыдыралыңга социал-политиктиг үлүг [illegible] дүүштүр болган ук Конституцияның төлевилелиң чүгаалажып бөрүп турган болгаш ону хүлээп алган хүннерде чоңнуң политиктиг [illegible] күш-ажылчы [illegible] каңнар-биле ажыг [illegible]. Чоңнуң күш-ажылчы ол кодурлуушкуңу бо [illegible] улам калбарып [illegible]. Республиканың ажыл-ишчилери бо хүннерде Конституцияла бызыглаттынган шүлүттүг [illegible], экономиканың база хүлээлгелерин дамдыртырга [illegible] ажыглаттынган, ажыл-ишке үеэлүүлүг болдуруп, районнуң экономиказының шапкын хөгжүүлер сорулгалыг кажан-тыныңнан артык күжениишкиниг ажыдап турарлар.

СЭКП-ниң XXV съездизинге Советтериниң бүгү талалы [illegible] РСФСР-ниң чаа Конституцияларының, СЭКП ТК-ның сеңлүг Пленумнарының, ССРЭ-ниң Дээди Советиниң сессияларының [illegible] ажыл-чорудулгазының үезинде, чаагай хүндүткелдиг сөзүглелдер алдынып, [illegible] түүштүп башкарарынга озарының дөрт киржилгезин тодаралып турары — Советтерниң харыысалгазының улам бедиткен. Ынчангаш Таңды районнуң чер-чер Советтери Тыва АССР-ниң Конституциязының хүн бүргедеги ажылынга удуртулга болдурбушаан, болгунуң девискээринде турар ажыл-агыйларның, алдаң организациялардың, бүдүрүлгелериниң ажыл-чорудулгазының чорумалыг удуртуп башкарарынче чүгүлә кичээнгейни үглаңдырган. Ындыг сорулга-биле районнуң үлүг депутаттарының чер-чер Советтери, оон күүскомнары ажыл-чорудулгазын үениң негелдезинге дүүштүр тургузар дээш ажылының стилин, эргелеңнүң сайгарганайжытыңнаан, бөттүүлүг чагыртаан ийикпе, азы оон контролдула турар бүгү эвенолардан негелделни күштелдирген болгаш удуртукчу бүрүзүнүң бот-харыысалгазын, инициативазын бедиткен.

Советтериниң күүскомнары, депутаттар, активтер бүдүрүлге, алдаң организация черлериниң, ажыл-агыйларның болгарынга алгаш спецификтиг хүлээлгелериниң, шүлүт онаалдарының күүселдезин, бүдүрүкчүлүг ажылдаарын чедип алган турарынче чүгүлә кичээнгейни салып, ол талазы-биле чамдык бөттүг хемчегларни ап келген. Ынчангаш районнуң үлүг депутаттарының чер-чер Советтери сессияларга, күүскомнуң хуралдарынга амыдыралчы чүгүлә айтырыгларны чугаалажып, доктаамал комиссияларның ажылын, депутаттарның отчёдарын доктаамал дыңнап турар. Оон түңнелинде депутаттарның сессияларга киржилгезин, округтарынга ажылы, оларның отчёт бөрүп турары элээн идепкейжээн. Үлүг депутаттарының Межегей, Арыг-Бажы, Кочетов, Элегес, Дүрген кодаа Советтеринде үк ажылдар коскузу-биле экижээн. Чижээ, Кочетов, Межегей, Арыг-Бажы кодаа, Хову-Аксы суур Советтери депутаттарның сонгулга округунга отчёттарын бээрин доктаамал 100 хуу чедип ап келген. Сонгулга округунга отчёттар болгаш сонгукчулар-биле ужуражыышкыннар эрттиргенге таарымчалыг чүүлдерни депутатка тургузуп бөрү айтырыгже үк Советтер чүгүлә кичээнгейни үглаңдырып келген болгаш ол талазы-биле бөттүг хемчегларни ап турар. Бай-Хаак кодаа Советтиң күүскому чоңнуң чагаа, хомудаа, биллиргишкиннери-биле ажылды база Советтиң деки-көжүнде бактаган күрүне организацияларже, бүдүрүлге, алдаң организацияларже бөрүзүн чорукталы саналдарны, биллиргишкиннерни кагбаан шиитпирлеп көрүп турарын контролдаар ажылды үениң негелделинге дүүштүр тургускан.

Районнуң улус депутаттарының чер-чер Советтери улус ажыл-агыйның хөгжүүлериниң күрүне планнын, сонгукчуларның чагыгларын күүселир, бөттүүлүгүн девискээринде алдаң организацияларның, бүдүрүлгелериниң ажылын экижилер, чурттакчылыг черлерни чагаргажыдар айтырыгны шиитпирлеринче чүгүлә кичээнгейни үглаңдырган. Ол айтырыглар талазы-биле ажылды экижитеринин түңнелинде районнуң чамдык бүдүрүлге, алдаң организация черлери чартык чылдың бүдүрүлге планнарын багай эвес көргүзүлелиг күүселеп, Ылаңгыя садыг, ниитинин чемненилге, амыдырал хандырылга черлери чартык чылда алган социалистиг хүлээлгелерин, планның онаалдазын чедишкинниг күүселеп, Чоруткан чамдык организа-массалыг хемчегларнын түңнелинде 1978 чылдың бирги чартынга күрүнете эът сөдерелиин планын районнуң бүтүү ажыл-агыйлазы күүселеп[illegible]. Ажыл-агыйлаган «Коммунизмниң херели», «Революциянын чалбыжы», Коже ажыл-агыйның дуржулга станциязы күрүнете коже ажылагый продукциязы сагар талазы-биле дээш көргүзүлерни чедип алган. Анаа ук ажыл-агыйларның хамаарыжыр коже Советтериниң, күүскөм кежигүннериниң, коже ажыл-агый таңдазы-биле доктаамал комиссияларының киирген үлүг-хүүжү бичее эвес дээрзин айтыры чүгүлә.

Депутат хүндүлүг хүлээлгезин ак сеткилдиг күүселип, чоңнуң бүгүрелин ажыл-херээ-биле бадыткан чоруур депутаттар бисте хөй. Район Советиниң депутаттары мурнакчы малчыннар И. П. Сафонов, П. Д. Монгуш, З. Т. Оюн, Дүрген кодаа Советтиң депутады малчын Д. Л. Монгуш оларның болгаш оон-даа өскелерниң аттарын бөгүн чоргаарал-биле адаар бис. Үстүнде аны киргеп депутаттар бөттарынга онаашкан ажылын ак сеткилдиг күүселип, малдың баш санын, оон продуктулуг чоруун бедидер дээш кыымак күш-ажылы-биле районнуң мурнакчы шүлчилеринин одурүүн бүдүрелдин-биле башпан келгеннер. Депутаттар В. П. Иванов, Г. А. Кироткова, Л. И. Бирзелко, В. Х. Назын-оол, М. П. Хайнашкий, Д. А. Кимова, Г. Е. Бочкарёв, Ч. С. Намзыл олар болгаш оон-даа өскелер хамаарыжыкшаа Советтериниң ажылынга плановый-политиктиг кирииң, сонгукчуларының бүзүрелин, хүндүткелиг ажыл-херээ-биле чедип ап, шынзыдып турарлар.

Бо хүннерде районнуң ажыл-агыйларынга чымыштыг иш — ниитинин малынга чем белеткели массалыг-биле өгелөри. Ажыл-агыйларның шүлчилери ол кампаниязы чөгүүр үезинде, шынарлыг чөртүүр сорулганы салган ажылдар турааннар. Чоокта чаа болуп эрткен СЭКП Төп Комитединиң июль (1978 ч.) Пленумунуң шиитпирлери, аңаа СЭКП ТК-ның Чингине секретары эш Л. И. Брежневтиң «ССРЭ-ниң кодаа ажыл-агыйын үлам улам ынай хөгжүүлер дугайында» илеткелиин районнуң ажыл-ишчилери үлүг сонуургал-биле тайыжып, хүлээп алган. Ону чугаалажып, танылган хураалар ажыл-агыйдың, сүт-бараан фермаларынга, ыяшчыда дүүштүрүлгениң ишкинниринин ачы-түңнелдиг ажылдарын үлүг-биле эрттиргеп. Аңаа саналдарын берсеннер партия, чазактың кодаа ажыл-агыйлаы улам ынай хөгжүүлер дээш ниитин программалыг ачылдаштай салып турарлыр айтып, июль Пленумунуң шиитпирлерин амыдырал удуртулга болдуруп, хүннүң ков сорулгазы — ниитинин малынга чем белеткелиг чедишкинниг чорудары-биле бөттүүлүг хүлээлгелерни алтыдып.

Советтериниң муринда сорулгалар улуг. Ажыл-агый чорудулгазында чедишкинниг, чемнер шиитпирлеттинмезин айтырыглар бар. Ынчангаш районнуң чер-чер Советтериниң муринда атаарылып болбас чүгүлә сорулга болза Тыва АССР-ниң Конституциязын үлүг-биле бүдүрүлгеге, хөй-ниитин организацияларынга, депутаттарга, активтерге даянып, Советтиң организас-массалыг ажылын негелдеге дүүштүр тургузуп, ажылдың арга-иетодун сайгарганайжыдып турган, четкистерни чайгатып, беш чылдың үшкүзүнүң планныг онаалдаларын чедишкинниг күүселдирин хандырары болур.

Т. ТЮЛЮШ.

Үлүг депутаттарының Таңды район Советиниң күүскөмүнүң даргазы.

Бөгүн — Металлургтуң хүнү

БИСТИҢ ҮЛҮҮВҮС

Бөгүн совет улус Металлургтуң хүнүн демдеглеп турар. Бо дээрге, эң-не берге болгаш хүндүлүг профессияның нижилери — металлургтарның дугайында Коммунистиг партияның болгаш Совет чазагтың улуг сагыш салыышкынының бир нөсну херечизи-дир. Бистер, металлургтар, боттарывыстың профессионал байырлалывысты демдеглээри-биле надыр кылган ажылывыстың түңнелдерин үндүрүп, моон соңгааргы сорулгаларны тодарадып, бар аргаларывысты болгаш журлавырларывысты долдур ажыглаарының хемчеглерин айтыр бис. Ол бүгүнүң түңнелинде металлургия бүдүрүлгелериниң техник-экономиктиг көргүзүглерин эжижидип, металлургтарның ажылдаарынга таарымчалыг чүүлдерни тургузар сорулгаларны чедишкинниг шиитпирлеп шыдаар бис.

Аар үлетпүрүнүң чугула адыры— металлургия бүдүрүлгелериниң коллективтери юбилейлиг 1977 чылдың планныг даалгаларын болгаш социалистиг хүлээлгелерин чедишкинниг күүселткенин бөгүн демдеглээри көрүнчүг. Ол-ла шалыпчы ажыл-иш бо чылда — онгу беш чылдың үшкү шалыпчы чылында үргүлүлел турар.

Бистиң «Тыва кобальт» комбинаттың коллективи эртекен чылдың продукция сайгарарының планын 106.9 хуу күүселткеш, плындан ажыр бүдүрүп үндүрген. Ынчангаш бистиң коллектив республиканың үлетпүр бүдүрүлгелериниң аразында 1977 чылдың социалистиг чарыышчыга тиилеичи деп санаттыргаш, СЭКП обкомунуң, Тыва АССР-ниң Министрлер Чөвүлелиниң, профсвилелдериниң облчөвүлелиниң болгаш ВЛКСМ обкомунуң шагчимир Кызыл тугу-биле шаңнатнан. «Тыва кобальт» комбинатка бирги черни тывысканы тыва металлургтарга оон-даа артыш ажылдаарын хүлээндиргеп, ынчангаш социалистиг хүлээлгелерни улам эки түңнелдиг кылдыр күүседири дээш чарыш бистиң коллективте калбарган.

Бо бүгүнүң түңнелинде «Тыва кобальт» комбинаттың коллективиниң нежигүннери боттарының профессионал байырлалын эки көргүзүглериг үткааннар.

1978 чылдың баштайгы чартыында комбинат ниити продукция бүдүрүп үндүрериниң болгаш бөлен продукцияны сайгарарының планын ажыр күүселткен. Баравнның продукциязының бот-үнези планнаттынгзынынга удур 1.8 хуу чимгазын. Чиг-эттикп, материалдарның, электри болгаш чылыг энергиязының улуг намналгазы чедип алдынган.

Онгу беш чылдың үшкү чылының бирги чартыында гидрометаллургия цехи дең-дескп. чедишкинниг ажылдаан. Бо цех бүдүрүлге планының болгаш социалистиг хүлээлгелерниң көргүзүглерин шултузун ажыр күүселткенин бөгүн онзалап демдеглээр херек. Цехте күш-ажылдың бүдүрүкчүлүү планда көрдүнгенинге удур 105.2 хуу, а рудадан кобальтыны белеп продукция кылдыр арыглаары плындан ажыг болбушаан, 1977 чылдың деңнелинге удур 105.9 хуу боон турар. Бо дээрге, цехтың коллективиниң күрлавырларны чеп ажыглаар, чогаадыкчы ёзу-биле ажылдаарынче чутнулүүнүң түңнели-дир. Оон чаартынчылары 1978 чылдың чүгле баштайгы алды айларының иштинде дыка хөй чаартыкчы саналдарны киирген. оон түңнелинде 57 мүң рубль намнап алдынган.

Байырлал хүннеринде гидрометаллург-аппаратчиктер З. Куулар, Л. Кондратьева, В. Корольчик, бункеровщик С. Чактар, слесарьлар М. Долгих, В. Локодьков, электриктер Б. Ондар, инженер-технитиг ажылдакчылардан В. Лаврухин, О. Муравьев, Ю. Качаев болгаш өскелерни-даа чоргаарал-биле адап болур.

Комбинаттың дагжылары чедишкинге төлептиг үлүүн киирип турар. Чогум-на олар заводту бедик шынарлыг рудабиле хандырып турар. Күш-ажылчы Алдар орденниг А. Семыкиниң болгаш В. Митиустүң удуртканы дагжылар бригадалары бо хүннерде 1978 чылдың сентябрь айының планынга киириштир ажылдап турар. Дагжы И. Шихалёв, бижыгланчы К. Шырып, бурильщик М. Аршин болгаш өскелердээ беш чылдың мурнакчыларында санадып турарлар.

Септелге-механика цехи база-ла мурнуну одургуну эзлеп турар. Оон херечизи ук коллективтиң бедик хүлээгези болур. Цех беш чылдың үш чылдарының планын ССРЭ Конституциязының бир чыл оюнуң хүнүнде доозарын шиитпирлээн. Цехте В. Елоховтуң бригадазы үш чылдар планын 1978 чылдың июнь айында-ла күүселткенин рапорттаан. Ол ышкаш Л. Наумовтуң бригадазы база чедишкинниг ажылдап турар.

Автоматинаның болгаш контрольдуң төп лабораториязының ажылдакчылары комбинаттың бүгү-ле цехтериниң, участоктарының чазыг чок, шын ажылдаарын чедишкинниг хандырып турарын база айтыр херек.

СЭКП ТК-ның болгаш ССРЭниң Министрлер Чөвүлелиниң «Тыва АССР-ниң бүдүрүкчү күштерин улам ыңай комплекстиг хөгжүдериниң талазы-биле хемчеглер дугайында» доктаалын ёзугаар бистиң комбинатка чырыдыышкынның, чурттаганның, уруглар албан черлериниң хөй тудугларын кылыр үжүрлүг. Металлург хүнүнүң бүдүүзүнде күруне комиссиязы 140 соунуг уруглар садын хүлээп алган. Ону тударынга А. Глуховтуң, Г. Кошелеваның, З. Ямасыповтуң бригадалары эки ажылдаан.

«Тыва кобальт» комбинаттың коллективи СЭКП-ниң XXV съездизиниң шиитпирлерин болгаш онгу беш чылдың үшкү чылының планныг даалгаларын чедишкинниг күүседир дээш моон соңгаар-даа улам улуг күжениишкиниг ажылдаар.

Ю. КОЛЕТНИКОВ.

«Тыва кобальт» комбинаттың директору.

Челябинскиниң металлургия заводунуң коллективи чыл эгезинден бээр пландаң ажыр 13 мүң тонна шойну, 50 тонна мүң кааны, 26.1 мүң тонна прокатты бүдүрүп үндүрген. Оон продукциязының 20 хевирлериниң күрүзиниң Шынар демдээ тывыскан. Днепропетровскиниң Петровский аттыг металлургия заводунуң коллективиниң дүржүлгазы-биле бүдүрүлгелер ажылдакчыларының күш-ажылын тодарадыр үнезөрүнүң стандарттарын шала аңнадап кылган болгаш продукциязының шынарын эргелеп башкарарының комплекстиг системазын ажыглап турар.

Бүдүрүлгениң кылгамы каңын, шөөн, прокадын «ВАЗ»-че «КамАЗ»-че, «Автозил»-че, «ГАЗ»-че хөрүдүп, подшипниктер, трансформаторлар кылырынга ажыглап, даштыкыже үндүрүп турар. Соок арга-биле прокат кылырының цеги баштайгы продукциязын чоокта чаа берип эгелээн.

ЧУРУКТА: Күш-ажылчы Алдар орденниң III чергезиниң эдилекчизи, № 1 домна суургузуунуң улуг завалдырыкчызы Геннадий Романович Воронков. Ол — цехте даалгаа контроль болуунуң кежигүнү.

Б. КЛИНШПИЦЕРНИҢ фотозу.

(СЭТА-ның фотохрониказы).

МЕРГЕЖИЛИМ — ЧОРГААРАЛЫМ

Школа дооскан соонза Совет Армиязының хүрээленнинге эштерним-биле бир дөмей, шериг хүлээдезин эрттиргеп, Хову-Аксыңга тудугга ажылдай бердим. Үзаваанда аңаа профтехучилищеге ажылчыларга. Үчилещеге өөренип кирип алгаш, аппаратчик-металлургтуң мергежилин чедип алдым.

1969 чылдан эгелеп «Тыва кобальт» комбинатка ажылдай бергеним ол. Баштайгы үеде руданы турнетурар калбаңга автоклавщик болуп ажылап турдум. Ажылга кандыг бергеер турбазы даэр. Аппараттар, сорыг-херечелдер бо-ла үрүлү бээр, оларны эдип кылыры ындыг-ла белен эвес. Оон ангыда ында ажылдап турар кижилерним [illegible] дескп эвес, ажылга чанчыкпаан турдувус. Шинчангаш план, нормаңы күүселдирип берге. Рудадан кобальт концентрадын ылгаарының планы күүселтинмейн турган.

Шиитпирлеп-ла чоорт, чылаан чылче байлап экижээн болгаш. Ажыглалгаларын мергежилин бедидип, дүржүлгазы ышкаш[illegible]. Мен 1970 чылдан эгелеп улуг аппаратчик болуп ажылдап турар мен. Мынаар парын, автоматчыткан аппараттарга ажылдаары берге-даа болза содун. Бирээзин-ле 840 кубометр ишкир доскаарларга түскай регенерирлеп дүмей-биле рудадан коральтыны ылгаар. Технологтуг чорудулганы гипавтоматика дең херекселдерниң дузазы-биле хынап көрүп турар.

Боттарывыстың байырлалывыс — Металлург хүнүн бо чылын оңза байладыва үткүп тур бис. Тыва АССР-ниң баштайгы Конституциязын чоокта чаа хүлээп алганың бистер, металлургтар, ажыл-ишчи сонуургал-биле хүлээп алдың-даа. Конституциявыстың бүгү чүүлдерин бүрүзү-биле чүгүдүнүвүс.

Конституцияда ажылчын кижиниң эргелерин, хүлээдезин делегеренгей-биле айтып бижээн. Ол бүрүн эргелерни хүн бүрү амыдыралывыста ажыглап турар бис. Ынчалзе чугаалыг, ааг-бежиниг амыдырал-чуртталгавыс дээш Коммунистиг партияга, Совет чазакка өөрүн четтиргенивисти илередип тур мен. Аңаа харыы кылдыр чүгле эки ажылдаарывысты бистиң хүлээлгевис дең санаар мен.

Моон аңа дээш комбинатта габаритмылап ажылдап турар. Боттарывыстың чергежилливиске ынак бис. Бо улуг бүдүрүлгеге чеминде ажылап, ниити ажыл-херээ улуг-хүүжүвүс сүзүктүрүп турарывыска чоргаараларар бис.

К. ОЮН,

«Тыва кобальт» комбинатта улуг аппаратчик.

КӨДЭЭДЕ ХҮННҮҢ АЖЫЛ-ИЖИ

УСТЬ-КАМЕНОГОРСК. (СЭТА-ның кырг. В. Ганжа). Чөөн-Казахтан областың Усть-Каменогорскиде В. И. Ленин аттыг чеч-корулчун кылыр комбинаттың металлургтары «Азовский» станокка үредин чылыглаар улуг күчүлүг комплекти чоокта чаа ажылгага киирип хүлээткен. Будурулгенин специалистери ол комплекти көзээге шеф дузазы чедиреринин ур хуусаалыг планын ёзугаар төлевилиин болгаш түүдүн тургускан.

Көдээ ажыл-агыйны улам ынай сайзыразыры — бүгү улустуң херээ, бүгү ниитинин сонуургалы болуп турар. Ооң-биле СЭКП ТК-ның июль Пленумунга илеткелинге СЭКП ТК-ның Чингине секретары эш Л. И. Брежнев демдеглээн. Комбинатта партия болгаш профсоюл организацияларының [illegible]-биле көдээге шеф штабын турушкан. «Первомай», «Азовский» совхозтарга мал чемнинге комплекс, салгалыг болгаш бөрбаандылаан чемнерин белеткээр чал чемнинг пастеш түүдүн бөлүктер садыгдаа кирген. Ол ажыл-агыйларга биразынге-ле 5 мүң тонна сенаж, силос кирер онгаларны металлургтар түдүп бергеп. Областың индустриалдыг тептерин эът-биле хандырарынга дузалаан болгаш продукциязының шынарын эргелеп башкарарының комплекстиг системазын ажыглап турар.

Арыг-Хову совхозтуң [illegible] ажылчыннарының бараан талазы-биле хемчеглерин ажылдың [illegible] Сурун-оол Маадыр-оол ол-ла [illegible] чедип алган. Ынчангаш ажылчын кооперациязының коллективиниң ниити көргүзүү [illegible] чедип алган.

САННАР БОЛГАШ ФАКТЫЛАР

★ Металлургтуң хүнүн бистин чүртүүстә 20 удаа байырлап эрттирип турар.

★ Кара болгаш өөнүг металлдарны бүдүрүп үндүрериниң, будурулгенин концентрастаарының талазы-биле [illegible] металлургия делегейге эң көп чернин бирээзин ээлеп турар.

★ Онгу беш чылдың үшкү чылын чүртүүн металлургтары [illegible]. Тиилеи квартала планга немей 68 мүң тонна шойну, 306 мүң тонна каанны, кара металлдарның 517 мүң тонна прокадын, 411 мүң тонна демир рудазын чыгарган. Алюминийни, чести, корундумнуң, никельдиң, кобальтыны, титанны, магнийни болгаш өскө-даа өөнүг болгаш хөөрө металлдарны будурелирин планның [illegible] ажыр күүселткенин.

★ Металлургия үлетпүрүнде ажыл-агыйның [illegible] ажылдап турар. Олардан 2 мүң 200 мүң кижи—күш-ажылды коммунистиг ёзу-биле коозу ээлээн шинчээшкиннин кижижкчилери. 1 миллион 300 мүң металлургтар «Коммунистиг күш-ажылдың шалыпчызы» деп безчик аттыг.

★ Онгу беш чылдың баштайгы чылының планның гиилеелдерын күүселиринге үезин алган чедишкиннери дээш 12 металлургка Социалистиг Күш-ажылдың Маадыры деп бедик атты тыныскан. Металлургтарын Ждановтуң Сергей Орджоникидзе аттыг «Азовстальский [illegible] Г. Горбань Социалистиг Күш-ажылдың баштайгы ай дакпыр Маадыры болган.

★ Нижнетагилдиң металлургия комбинадының кач эзилдирикчиниң В. Журавлев, «Электростальның» кан эзилдирикчиниң А. Коротеньков, Соколовск-Сарыбайскиниң таг рудазы арыглаар комбинадында экскаватор машинистериниң бригадирин И. Дерепа, «Якутзолото» каттыжышкынының комплекстиг бригадазының бригадирин В. Гриза болгаш оон-даа өскелер 1977 чылдың Күрүш шаңналының лауреаттары болган.

★ Металлургтарның коллективтеринге партияның болгаш күрүнениң кежиктиг ажылчылары Я. М. Свердлов, П. В. Бабушкин, Г. И. Петровский, Р. С. Землячка, Н. Ч. Шверник, И. И. Скворцов-Степанов, И. И. Лепсе, А. П. Серебровский олар ажылдап, революсчу болгаш хөй-ниити ажылын кылып чоргаанынга олар чоргаарланыр. Партиянын болгаш күрүнениң шыңгаранган удуртукчузу, СЭКП ТК-ның Чингине секретары, ССРЭ-ниң Дээди Советиниң Президиумунуң Даргазы, эш Л. И. Брежнев металлург чорааан.

★ Социалистиг чарыышты калбартырының херээн металлургтар эгелээн. 1929 чылдың март 5-те Ленинградтың «Красный выборжец» чамдыдуун ажылчыннары чурттуң күдүрүлгер коллективтерине социалистиг чарыышка кирилирин «Правда» солуунну дамчыштыр кыйгырган. А ол заводтуң М. Е. Петинге удурткан бригадазы социалистиг чарыышты керээзин март 15-те бирле үүлгаар чартан.

★ 1965-1977 чылдарда шой эзилдирериниң өзүлдези 40 миллион тонна, каанны — 56 миллион тонна өзүлделиг болган.

★ Кара металлургияның бүдүрүлгелери шиитпирлеп [illegible] категориязының 714 янзы-бүрү продукциязын, а өөнүг металлургияныы—613 продукциязын будурул үндүрүп турар.

Ол талазы-биле чедишкинниг [illegible] турар бүдүрүлгелер хөй. Косогорскиниң Дзержинскиий аттыг [illegible] металлургия заводунуң будурул турары продукциязының 53 хуузу күрүнениң Шынар демдээ-биле дүжүттүнген.

★ Бистин хөй-хөй прокат, хемнээлер будурул бүдүрүлгелеринге болгаш агрегаттарывыс [illegible] үезе Англиязының, Франциязының, Германиязының 1,5-2 катап хөй продукцияны берип турар.

★ Сибирь болгаш Ыракы Чөөн үе—кара болгаш өөнүг металлургияны улам ынай хөгжүдеринге код районнар. Чүртүн чаа металлургия базазын аңаа удакас тургузуп эгелээр. Оон кол үндезини—Алданның рудазы. Мурнуу Якутия бастайынно хемүр-дакпа, Сибирьниң күчүлүг хемнеринге чилк ортегтиг электровергиязы.

★ Эң бедик пландыг кварц будурелери даап чарыышка Донецкиниң, Черемшаның, «Запорожстальның», Магнитогорскиниң металлургтарны 4 чыл мурнунда эгелээн.

Онгу беш чылдың үшкү чылында ол чарыштыр 38 будурулгелерниң, 1,5 мүң бригадаларының металлургтары киржип турар.

★ Кара болгаш өөнүг металлургияның будурулгелериниң 55 мүң орунуг 198 эмнелгелиг[illegible], 3200 кадыктырга пункттулары, 20 мүң ажыг кижи дыштанар 270 санатория-профилакторий ажер. 5700 кижиге санаторийлар болгаш пансионаттар, 54 мүң кижиге дыштанырга бажыннары болгаш базалар ажылдап турар.

КОЛЛЕКТИВТЕ МУРНАКЧЫЛАР

Көдээ ажыл-агыйда ажылдап чоруур ажыл-ишчилерни садыг талазы-биле [illegible] тус-тус чөрдерде хөреглекчилер ниитилеттирилгенин ачы-түңнелдиг дыка улуг. Улуг-Хем районунда «Ак-Туруг» совхозтуң ажыл-ишчилериниң ында хөлүшкак бараанныг, чаа хевирбиле туттуңган улуг магазин бараан болуп турар.

Магазинге киргеп кижи буруу мында салыглашкынынга эки чоруун турар хөрөнүн дораан эскерип каар. Мынаар болдуун ажыл-херээнге берлинген, чонунуң чаагай чоруу дээш сагыш салып ажылдап чоруур кижилер бар-дыр оон чүве ийдеп. Магазинге киргеп чонун магазин ажылдакчылары хүндүткелдин-биле хүлээп алыр. Магазинниң ишти ырыгсилер, барааннарны белүк азы-биле салып дөмүлеп, ырак-тайгылыгырын биилиглер кыдыр көргүскен. Ында ажылдап турар садыгжылар Кара-кыс Байыр-оол, Роза Доржу, Светлана Дарый, Елизавета Монгуш болгаш магазинниң эргелекчиси Татьяна Маадыровна Байыр-оол олар келген чонун хүлээп ап, оларның негелдезин [illegible] ажыглап, ол дораан долу харыын бериp, [illegible] дораан күүдиндиг-биле хандырар. Татьяна болгаш Кара-кыс Байыр-оолдар ур чылда ажылдап турушкулалыг талыгаалар. Чоңнуң бараанга хөреглели чылдан чылче өзүп, нарынчып орар дең чүве ойдурга ынчангаш эки биилиглер.

Ак-Туруг суурза чаа магазинниң ишти долген. Ында [illegible] калбарган, саны кевүзээн. Бо магазинниң беш кижи кежигүнүнүг бригазазы чаңгыс кижи ышкаш, бир дем-биле ажылдап турар. Онгу беш чылдың үшкү чылының планныг онаалдаларын, социалистиг хүлээлгелерин коллектив чедишкинниг күүселип турар. Бо чылдың эрткен беш айларының үүрмектеп салар бараан сварылгазының планын 102-ден 110 хуу чедир үргүлүг ажыр күүселип келгеннер. Чүгле планныг онаалдазын ажыр күүселдирбес, харын чоңнуң негелдезин долгуу-биле хандырып, садыгның культуразын бедик дээлелче көдүрген. Ынчангаш магазинниң ажылынын талазыбиле ында чоңдан хомудаа кирилгелер.

Дүржүлгалыс, ёз оолларын [illegible] ажылдакчылар бүдүрүлгенин, кооперациязының өөнүг-хөреңгизинге өре-самчыгдал болдурбас талазы-биле ажаан чүүлдерни бүрүзү-биле чүгүдүнүвүс. Ам ында ажылдап турар аныяк садыгжылар Елизавета Монгуш, Светлана Дарый, Роза Доржу олар Байыр-оолдарның байлак дурлелиинге үредип-биле ажыглап ап турарлар.

«Ак-Туруг» совхозтуң ыракшы [illegible] ажылчыннарның бараан талазы-биле хемчеглерин ажылдың [illegible] Сурун-оол Маадыр-оол ол-ла [illegible] чедип алган. Ынчангаш ажылчын кооперациязының коллективиниң ниити көргүзүү [illegible] чедип алган.

Арыг-Хөвүүнүң ажылчын [illegible]

БҮГҮ КУРЛАВЫРЛАРНЫ — МАЛ АЖЫЛЫН УЛАМ ХӨГЖҮДЕРИНЧЕ

(Төвчүүр. Эгези 1-ги арныда).

бистин Төрөл чүртүвүстүң ноодээ ажыл-агымының улуг чедишкиннерин көргүскен.

Пленумнуң документилеринде чүртүң ноодээ ажылын улам ыдыг дүрген хөгжүдерин, ону экономиканың бедик хөгжүнделиг ыдыры болдурунуң оруктары айтыскан. Ынчалза улаштырылган ажыл-ишчилерниң материал-техниктиг базазының улам-на дүрүй темнилерге хөгжүдеринде, бүгү ыдырларны механизастаарыга, черии мелиорастаарыга болган химизастаарынга капитал салыышкынарын улгаттыларының айтыышкыны берилинген.

Амгы үеде мал ажылын улам-на дүрген хөгжүдерин, малдың база куштуң бай сан-бистин Төрөл чүртүвүстүң ноодээ ажыл-агымының улуг чедишкиннерин көргүскен.

Пленумнуң документилеринде чүртүң ноодээ ажылын улам ыдыг дүрген хөгжүдерин, ону экономиканың бедик хөгжүнделиг ыдыры болдурунуң оруктары айтыскан, ынчалза улаштырылган ажыл-ишчилерниң материал-техниктиг базазының улам-на дүрүй темнилерге хөгжүдеринде, бүгү ыдырларны механизастаарыга, черии мелиорастаарыга болган химизастаарынга капитал салыышкынарын улгаттыларының айтыышкыны берилинген.

Амгы үеде мал ажылын улам-на дүрген хөгжүдерин, малдың база куштуң бай сан-биле

Эртем-техниканың чедиишкиннери

МЕДЭЭ БОЛГАШ КОСМОС

Владивостокта Ыракыы Чөөн чүктүү гидрометеоэргээлгэ эртем-шинчилел институту хүннүк-не хөй-хөй чурттарның метеорология албан черлеринче агаар, узавас болур тайфуннар, хаттың угланыышкынының болгаш күжүүн дугайында делгеренгей медээлерни дамчыдып берип турар. Институттуң «агаар корабльдери» — «Академик Королёв», «Академик Шмушов» болгаш өскелер-даа Оомум болгаш Индий океаннарының янзы-бүрү районнарынга чоруп турар, олар кайы-даа үеде далаш медээни дамчыдар аргалыглар. Ол медээлерден алган-былаа метеорологтуг эвериичилерниң дузазын улам-на хөй-биле амыглап турар апарган.

...Ыракыы Чөөн чүктүү далай пароходоозунуң «Державин» деп теплоходу Оомум океаннап Америкаже үдээш үнүпкен. Капитан баштай Владивосток-биле харылзашпаш айтырып алган: «Сүмелеп көрүүер, канчаар-канчаар чорза экип?». Лабораторий океанда агаар-бойдус байдалының картазын кичээнгейлиг шинчилеп көрген: дыка улуг деңизиннээре далай шуурганы болуп турар, ынчалзажок оң кызыгаарлары эки-ле билдиннес болуп-тур. Заавринчиден дуза дилевес болза хөрөөн эгларган. Каш-ла минута болгаш, «Метеор-3» деп метеорологтуг эвериичиден алган безин катпаан чүүкту эмгелеген. 900 километр дөрбелчин черни чүүкина тыырттырып каан, ында шуурганның кызыгаарлары дыка тода билдинип турар болган. Теплоходка айыыл чок маршрутту айытпан радиотелеграмма чеде берген.

Эртнен кымын Камчатканың Чөөн эриктеринге хоөөр аазы өөрге байдал тургустунган. Кылыны 10 метр чедип турар дош порттарже базар арга чок кылдыр оларны буззэлеп, ында турган балыктаар судноларны буза кызар дей берген. Владивостоктан келдиротен лөзэмолдар чүнү-даа ылыл шыдавас болган. Ынчан база-ла эдеринчи дуза көргүскен. Оң тырттырган чүүктарындан институттуң түскэй эртемниглери дош чок суглуг участоктарны тодаратнан. Ол дугайын сузнелерже дораам дыннаткан. Ындыг арганың ачызында дошка туттуруушкундан дыка хөй сейнерлерни, траулерни, пароходтарны хостап үндүрген.

Чөөнта чаа Хабаровскиге эвериичилерни улус амылагыйынга ажыглаарының дугайында семинар болган. Анаа чүгле синоптиктер эвес, геологтар, эртемденнер база киришкеп. Балык нурлавырларын шинчилээр, арга-арылгар камгалаар тэлазы-биле эвериичилерниң медээлерин налбаа-биле ажыглаар аргалар хөй. Чижээ, эрткен чылын оларның дузазы-биле Хабаровск крайга арга-арыг хып турган сес кезек черлерни тодаратнан, а армацил оларның чүгле ужун тыпкан турган.

— Бис янзы-бүрү чурттарның эртемденнери-биле кады ажылдажылганы хөгжүдүп турар бис—деп, институттуң директору техниктиг эртемнериң кандидады Валентин Федосеев чугаалап турар. — Бо чанын тайфуннар шинчилээр талазы-биле шеиелде-шинчилелдерни Кубаның болгаш Филиппинниң эртемденнери-биле кады чорудар бис. 1979 чылда Индийның эртемденнери-биле кады муссен илимадыг өөренис көөр улуг экспедицияны организастаар.

Евгений БУГАЕНКО.

Владимир ПЕЧОРИН,

ПМА-ның корр.

УРАН ЧҮҮЛДҮҢ МАСТЕРЛЕРИ

КАЗАХ ССР. Республикада эң сураглиг ыраакылардың бирээни болур Бибигүль Тулегенованы хөөвүларының хамаарагыы деп алаан. Казахстанның Абай аттыг операның болгаш балеттиң үнергелиг театрынга сценаныңга ол операның хөй санныг маадырларының овур-хевирин тургускан. Легендаларлаң казах композиторларның тургускан операларында оң роллөр ойнаан маадырлары онза солуы.

Ыраажы үлүгүүн мырларының, Казахстанның амгы комиссаттарының чогаалдарының кайгамчыгты күүседикчиин кылдыр база сураглаан. Бибигүльдүң артист болур салымчалу Семипалатинскиниг клубтуң бот-тывыгыр үран чүүдүлге эгелээн. Оңу Алма-Атаже концерттарнаа ворелирабээс чорутаан. Оңа соонда от концерттерге ойнаан эгелээн болгаш оңу опера театрынче чалаан.

ССРЭ-ниң үлүгүүн артизи. ССРЭ-ниң Күрүне шаннылыының лауреады Бибигүль Тулегенова казах үран чүүдүлү даштыкыга хөй үлеа толээн көргүскен. Совет культураны үзүгүдүүрүнге ачы-хевилээлы дээш ыраажы Ленин орден-биле шаннаткан.

ЧУРУКТА: Б. Тулегенова Вердиниң «Ригозетто» деп операзында Джильданың ролүнда.

КАЗАХ. ССР. Чээрби бөш чыл дургузунда сценага ССРЭ-ниң үлүгүүн артизи Ермек Серкебаев ойнап келген. Кайгамчыктыг үнү-биле, артист мергежилиг-биле оң сураггаын. Казахстанның Абай аттыг операның болгаш балеттиң үлегерлиг театрынга үзүл ролдарны оң ойнаан. П. И. Чайковскийниң «Евгений Онегинниң» Онегинин, Дж. Вердиниң «Травиатазында» Жермонтун, Моцарттың операзында Дон Жуанның үттүнүдүрбас овур-хевирлерин оң тургускан. Дж. Россинның «Севильдиң баш таварылчызы» деп операзында Фигаронуң ролүн оңа ойнаазы эң-не улуг чедиишкинниг болган.

Амгы үениң музыказы ыраакының репертуарында үлүг черниң болган. Совет композиторларның ырларындан болган романстарындан концерт программазын күүседикчиниң дээш Е. Серкебаев ССРЭ-ниң Күрүне шаннавы-биле шаннаткан. От Францияга Совет Эвилелиниң хүннеринге киржип, Румынияга оюн көргүзүп чораан.

ЧУРУКТА: Ермек Серкебаев Е. Рахманиновтың операзында Алшамзының ролүн күүседип турары.

Н. БУДИЕВПЧИНИҢ фотолары.

(СЭТА-ның фотохрониказы).

КАРПОВ—КОРЧНОЙ: КАЙЫЗЫ УДАР ИРГИ?

Делегей чемпионну ат дээш маргылдаа даарга Филиппиннерже Багио хоорайга өнелээр. Делегей чемпионну А. Карпов болгаш В. Корчнойнуң аразында ол маргылдаа киржиктерниң кайы-бирээзинин 6 тинделгенниг чылыг үргүлүшкө. Оларның кайызы-даа Филиппиннерниң найысылалы Манилададан 200 км черде Багио дээр курорт хоорайда чаңа бергеи.

Амгы үеде Филиппиннерге климат нымыг-ла болуп ор хоорайда сериин. 20 градус чылыг. чүге дээш. Багио—талай деңгээлинден 1220 метр бедик черде, хадылыг эзимнер аразында турар. Ооң чону 85 мун киижи.

Бо хоорай Филиппиннерге артизиден өйнаш үлүг үзүүлге болуушкун. Моон мурнунда— 1975 чылда аар дескинге профессионал шахтарлар—чонга чаа биилиг чүүлдүг черге Муҳаммед Алиниң «Олимп Джо Фрезерже» аралыкка маргылдаа болган.

А. Карпов 1951 чылдың май 23-те Челябинск областа Златоуст хоорайга төрүттүнген. Шылыраага чедир харлыында ойнаа эгелээн. 1966 чылда гроссмейстер апарган. 1969 чылда— аалдың оолларының делегей чемпионуң аттыг ап. делегей чемпионнарының черлерин алырган. чыл ыргакыр гроссмейстер болган.

Карпов делегей чемпионну боорга Манилага (1971 чыл). Гастингске (1971—72 чыл), Сан-Антониога (1972) Мадридке (1973 чыл) эрткен маргылдаларга тиилээш, делегейниң бодуу өөрүү гроссмейстерлерни үүрген.

Карпов делегейниң шылыраа Олимпиазының тиелекчизи — ССРЭ-ниң шилиишкү командазының составынга 1972 чылда Югославияга, 1974 чылда Францияга болгаш команда хөй-биле Европага бирээ чер дээш маргылдаага 1977 чылда ойнаан. Карпов 1974 чылда Ницццеге сеңзет кончизинде болган болгаш, XI олимпиадага бирээ хенче ойнаан, ол тергиин түмбедим— ээн дөрттен 12 санны алган.

Карпов 1972 чылдың миналар аразының маргылдаазынга бирги-ийиги черни үзешкен, 1974 чылда кандидатылыг маргылдаазынга Б. Спасскийже, Л. Полугаевскийже, В. Корчнойну үттүн. Бо маргылдаалыг Карпов 60 салыгга киришкен, 17 ооңга тиилээн, 40 катаң хөйүм ылыгын, чүге үзүүлге үттүрген. Делегей чемпионат Р. Фишер-биле (САКШ) ойнаар эргим алган. Фишер бодуун чемпион адын камгалаарынга ойнаашкын. Карпов-биле маргылдаашкын, А. Карповну 1975 чылдың апрель айда делегейниң он ийиги чемпионну ыллыр чарлаан.

«Чемпион болуушка-даа шылыраага ойнаарын улам-на мөгө деп, ол СЭТА-ның корреспондентизинге чарлаан чугаалаан. Делегей чемпионну сезүүге ээ болган.

Эрткен үш чылдарда Карпов делегейниң болгаш Бүгү-эвилелдиң 16 улуг маргылдаазынга киришкен. оларның он үжүүнге тиилээн. Карпов 1975—1978 чылдарда 187 катаң ойнаан. оларның 88-инге үттүкан, 93 салыгны хөйүм ылыр ойнаан, чүгле 6 салыгга үттүргеи. Бо дээрге, алаа чогуур санның 71,9 хуузу, оон аарыны гроссмейстерлер-биле ужуражышкыннарның 67,2 хуузу боон турар. Кайгамчыктыг-ла түңнел!

1973 чылдан бээр бөш чыл үзүүлгүр А. Карпов шылыраага журналистерниң делегей ассоциазының шилиишкинин Сүлээр «Шылыраа Оскары» дээр шаңналды ап келген.

А. Карпов бо чылын Ленинградтың күрүне университединиң экономика факультединиң дипломун. ВЛКСМ-ниң XXVI тергиинчи делегады, ВЛКСМ ТК-ның составынга ийи удаа сонгуулган.

Амгы үеде Карповтуң чугаадыкчы кажыдыкка прозактың черлери аажок чамдыкчы-ла ырын бодаан монографиялыг деңгээлдиг парзын. А. Карповтың «1968—1977 чылдарда ойнаан ооңнарындан шилип алган салыглар» деп номун чөпшээ чаа «Кудо-Б.Культура» болгаш спорт дээш ооң үзүүлге бээр черлээн. Ол салыгларга тайлбырларны делегей чемпионну болу бергеи. Ол дээрге, Карповтуң бөдүк мергежилиг болгаш универсалдыг стилиин дугайын хереглеп турар.

«Экспертерниң санал турарын бүткээр аарга. Кончаа-ла ам бөш-ээр маргылдаа хүйым ажыглаашкы түңнелге кижиниң кижиниң ышкаш чок болур. Ол ышкаш маргылдаа ийи ай, харын-даа оон-даа үр үеде үргүлчүлеп болуп хире. Бүгү делегейде шылыраага хандыкшыдыг бүгү кижилер А. Карпов болуушун чемпион адын камгалап ап шыдаар деп чүвеге бүзүреп турар.

Араганың үстүнге чам үнер

ЭПТЕЖИП БООР БИС БЕ?

Беш харлыг ынчан уруг, сес харлыг оол психоневролог эмчиниң кабинединге олурганнар. Вова аңаа школага өөренип болур деп эмчи шынзыргазы экелибес болза, кичээлге киирбес мен деп елзының башкылаан ора-шаанга каш-ла чалаарыгаан чүве-дир. Шынаныг ажыглаан үргүлүг элдепшил-кижилиг ышкыны Людмила Ивановна бодунуң эмнелгезинге бүдүмүлү чамдык бодалгаларын эмнеп ор мен. Шынап-ла, сээлгү үеде чаңгыс черлерде өөрээш чорудар апарган. Аңаа үүрг демиселди чер-чергелеп партия организазы, Советтер болган иштики херектер киллистерни дозлаашкынга турар. Ындыг болзажок биштин. Элегее кижи Советтиң депутадыныңар, база шилиишкин-биле алырга, Таңды районда бо ам-даа четпес, кошкак чорул турары хомудалчыг дээ бергеи мен. Ооң тиилелиңге бо херектер керектир.

Таңды районда С. Б. Тока аттыг совхозтуң хөй бригадазының бригадири Март-оол Шыгжал 1977 чылдың ноябрь айда малчыннарга бээри-биле чолдак тоннарны, оон-даа-ынай гусевай шөлтереги, ите шывер кижилерни совхозтан алган турган. Бригадир бадыстеринде чамдыкызын малчыннарга берип, ынчаш бөлүүн бижынныга шыгжап алган чыткан, чолдак тоннарны кыпта-даа бербазын.

Шыгжалды Таңды райпотребсоюзтуң иштики херектер киллизии өске херек үзүн кырнаан. 1978 чылдың январьга Аажылын үжүүрге, ол гусевай хептер, 170 кг кидис, совхозтуг бир кыстыг эки үнүлелдыг хоо бар болган.

Иштики херектер киллизинин ажылдакчызы ук херекти иштей көөрге, Шыгжал тойбас бодум хоюм деп, шыныттыган. Истеже ажылдакчызы чайбар Иргит 1978 чылдың январь 5-те Шыгжалды хол үжүүбиле үндүрерге, ол январь 5-тен ыраакшы, февраль 10-га четпир аразында, совхозтуг директору Барышевке тараган эмнелгеге алдым» деп чаа бергеге ук самчыгдакчыны катап бригадирге ажылдадып ааан.

1977 чылдың июль айда Шыгжал аразалап алган, хөй ыдыктыг, авторитеттиг, депутат Монгуш Бичө-кыстың кадыгын хевиндө 2 хейик «директор экжел дилир» деп мегелеп алган аңаа-биле садым шиитпен илереэн. Ынчан совхозтуң директору турган Б. И. Горячев оң херекти кожа-даа чедирбейн. Шыгжалды эмнеткеш, ол бригадир ажылынга арттырып каан. Самчыгдакты киллизинин харылзалалыг ажылга катаң-катаң киирип ап турарга, түңнели үстүнде илерээнин ол-дур сАлнажаан бөгү дег үнер» дээр. Шыгжалдың совхозтуң ат-тергиининиң ынчаар өөренип самчыгдап хамаараан турганы ол-дур.

Бо талазы-биле Таңды райпотребсоюзтуң иштики херектер киллизинин, оон истелге салбырының ажылын турарынга оон дөмей, болдыкпас ам-даа кошкак. Тока аттыг совхозтуң партия организазы, директция чери моон кандыг түңнел кылдыр ирги?

Л. ТҮЛҮШ,
пенсионер.

Оорлар баш сугар чер тыппазын

САМЧЫГДАКЧЫЛАРНЫ ЧАЙЛАДЫР

Бо чылдың январь 22-де үнген № 19 «Шын» солунда пенсионер, хөгжүл-коммунист Ф. Я. Онзакның өөрээш дугайында сураг чугаалаан. Аңаа хамаарыштыг бодумнуң санаам бодалдарым эки-жик ор мен. Шынап-ла, сээлгү үеде чаңгыс черлерде өөрээш чорудар апарган. Аңаа үүрг демиселди чер-чергелеп партия организазы, Советтер болган иштики херектер киллистерни дозлаашкынга турар. Ындыг болзажок биштин. Элегее кижи Советтиң депутадыныңар, база шилиишкин-биле алырга, ынчаш бөлүүн бижынныга шыгжап алган чыткан, чолдак тоннарны кыпта-даа бербазын.

Шыгжалды Таңды райпотребсоюзтуң иштики херектер киллизии өске херек үзүн кырнаан. 1978 чылдың январьга Аажылын үжүүрге, ол гусевай хептер, 170 кг кидис, совхозтуг бир кыстыг эки үнүлелдыг хоо бар болган.

Иштики херектер киллизинин ажылдакчызы ук херекти көөрге, Шыгжал тойбас бодум хоюм деп, шыныттыган. Истеже ажылдакчызы чайбар Иргит 1978 чылдың январь 5-те Шыгжалды хол үжүүбиле үндүрерге, ол январь 5-тен ыраакшы, февраль 10-га четпир аразында, совхозтуг директору Барышевке тараган эмнелгеге алдым» деп чаа бергеге ук самчыгдакчыны катап бригадирге ажылдадып ааан.

1977 чылдың июль айда Шыгжал аразалап алган, хөй ыдыктыг, авторитеттиг, депутат Монгуш Бичө-кыстың кадыгын хевиндө 2 хейик «директор экжел дилир» деп мегелеп алган аңаа-биле садым шиитпен илереэн. Ынчан совхозтуң директору турган Б. И. Горячев оң херекти кожа-даа чедирбейн. Шыгжалды эмнеткеш, ол бригадир ажылынга арттырып каан. Самчыгдакты киллизинин харылзалалыг ажылга катаң-катаң киирип ап турарга, түңнели үстүнде илерээнин ол-дур сАлнажаан бөгү дег үнер» дээр. Шыгжалдың совхозтуң ат-тергиининиң ынчаар өөренип самчыгдап хамаараан турганы ол-дур.

Бо талазы-биле Таңды райпотребсоюзтуң иштики херектер киллизинин, оон истелге салбырының ажылын турарынга оон дөмей, болдыкпас ам-даа кошкак. Тока аттыг совхозтуң партия организазы, директция чери моон кандыг түңнел кылдыр ирги?

Л. ТҮЛҮШ,
пенсионер.

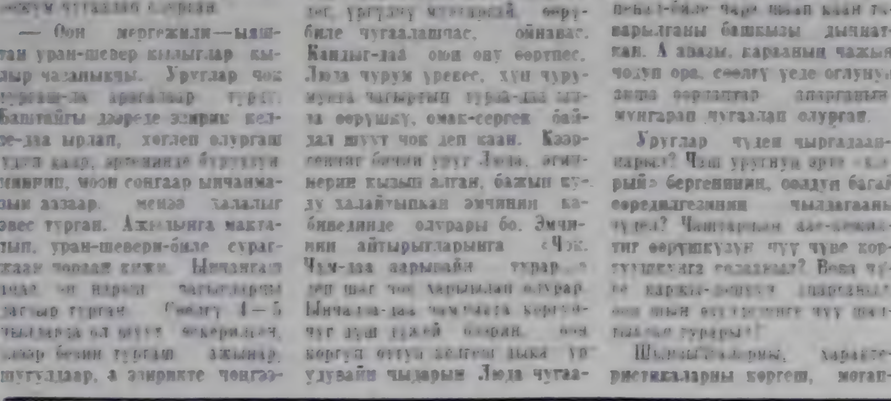

ЧУРУКТА: Азас хөлде селгүүстөөшкин. А. ЗАЙЦЕВТИҢ фотозу.

АЖЫЛДАП КЕЛИНЕР

Тываның күрүненик күш-ажыылчы ажаалга кассаларының республика эргелеги 1978—1979 өөредилге чылында Иркутскиниң учет-кредит техникумунга кирип өөренир-биле ортумак школаның базазының «Ажаалга кассаларынга учет» деп тускай эртемге сургуулдар хүлээп алыр. Өөренир хуусаалы 1 чыл 8 ай. Техникумну доосканнарга бухгалтер деп ат тыысыр.

Техникумга киирери күзээнивер Кызыл хоорайга Күрбелимның Тыва конторазынга орус дыл болгаш литературага (сочинение), математиканга [аас-биле] шылгалдаа дүүшкүүр.

Документилерни 1978 чылдың август 1-ге чедир Күрүненик күш-ажыылчы ажаалга кассаларының республиканың кадрлар киллизинге хүлээп алыр. Адреези: Кызыл хоорай, Кочетов кудумчузу, 31. Өскө хоорай чурттуглар боттарының чурттап турар черинниң адыы-биле топ ажаалга кассаларынга документилерни дужаар.

Билдирилишкинге эртеминиг дугайында документилер (бодуу-бажы), 3×4 майлыг сурлаар эрги шынзыргаш, күш-ажыл дептеридеги ушта бижилгеези, 3×4 см хемчээлдиг 4 фотозурукту кожар.

ДЕПУТАТТАРГА ДЫННАДЫГ

1978 чылдың июль 19-та аймакка хоорай Советиниң депутаттарга дыннадыы тур.

СЭКП хоорюмунуң хуралдаа эдилегиг сессиязы болуруун

ТЕЛЕВИДЕНИЕ

ИЮЛЬ 16-ДА

БИРГИ ПРОГРАММА

МОСКВАДАН

10.00—«Үе». Информастыг программа.
10.30—«Зарядкага тыскаалыңар».
11.00—«Погаан делегхлер-биле». Фильм-концерт.
11.20—«Будильник».
12.50—«Совет Эвилелиниге баргаан боон тур мээ!»
13.00—Уругларга фильм. «Бажыңыңдан арамдан чоруй баргаш». Уран-чечен телефильмниң башталгыы мерчүүр. 2-ги серизязы.
14.00—«Музыкалыг иноок». Дамчыдылганы Э. Беллева чорудар.
14.30—«Кодээге дамчыдылга».
15.30—А. Токарев. Тоң телевидениениң болгаш Бүгү-эвилелдиң радиозунуң эстрада-симфония оркестриниң күүседилгезинде совет композиторларының ырларының аялгалары. Дирижеру — ССРЭ-ниң үлүгүүн артизи Ю. Силантьев.
15.40—«Богун — Металлург хүнүү». ССРЭ-ниң анаа металлургия министри П. Ф. Ломакинниң чугаазы.
16.05—«Силерниң чагаларыңар-биле». Металлург хүнүнге музыкалыг программа.
16.40—«Делегей байдалы».
17.10—Ю. Р. Отказенко — «Окин. биетин ачаларыымсы» Телешин.
18.30—«Кино аян-чорукчуларының клубуна». Дамчыдылганы Ю. А. Сенкевич чорудар.
19.30—Медээлер.
19.45—«Салют, фестиваль» Төнүүзү.
21.30—«Аваа космос». Документалдыг телефильмниң башталгыы «Чурттуг. 2-ги фильм—«Черби» чугаалажыышкыны».
22.30—«Үе». Информастыг программа.
23.00—00.40—П. И. Чайковскийн аттыг VI Делегей конкурузунуң түңнелдери. Төнгенде — медээлер.

ИЮЛЬ 17-ДЕ

БИРГИ ПРОГРАММА

КЫЗЫЛДАН

18.00—Уругларга фильм. «Гавделупа чурттуг маркалыы». Уран-чечен телефильм.
19.10—Телемедээлер.
19.25—«Данила Заболотныйга». Документалдыг фильм.
19.45—«Совет-иоол пайыралдың декадазы». «Пайыралчурттерни ажыдаар». Дамчыдылга.
20.15—Телемедээлер.
20.25—Тыва телевидениениң болгаш радиозунуң симфония оркестриниң концерти.
20.55—Чараалдар.
21.00—22.40 — «Ойнакчым». Уран-чечен фильм.

Алдаар

Бугун республиканың будуктаар, чамдык черлерге бичии тастаар, барыын чок удаашкынныг хатты күүр сегүүдээ 6—11 метр болур. Аларның температуразы республикага 25—30 градус, чамдык ранчыларга 20—25 градус чылыг болур.

Автоүүртерге бичии чаар орулгун кастыр үзе.

Кызылга бичии будуктаар чогбас, сонгу-барыын чүү. Үнүшкүнүвүнүг хатты күүр секундада 6 метр болур. Аларның температуразы 28—30 градус чылыг болур.

Редактор В. С. ШАРАВИЙ.

СИНЕМА

ИЮЛЬ 16-ДА

«НАЙЫРАЛ»: «Кат-иеи болуңар!» 10.00, 11.45, 13.30, 15.15, 17.30, 19.15, 21.20 шактарда.

«КАА-ХЕМ»: «Балконда улу, оолдар болгаш чалаг-терге дугайында» 10.00, 12.00, «Каргыс шагдаа кадайланган» 14.00, 16.00, 20.00 шактарда.

«ВОСТОК»: «Барабаш, дагжа» 11.00, 13.00., «Харымны үүлге хат билир» 15.00, 16.50, 18.40, 20.30 шактарда.

«ЧАЙГЫ»: «Роберт кадар Терезе» 12.00, 14.00, «Гайдук-туң ат-алдары» 16.50, 18.40, 20.30 шактарда.

ИЮЛЬ 17-ДЕ

«НАЙЫРАЛ»: «Бажыңы иштиңде от-бүдеи чуруу» 10.30, 13.00, 15.30, 18.00, 20.30 шактарда.

«ПИОНЕР»: «Арга-арыг балдазы» 10.30, 12.10, 13.50, 15.30, «Кат-иеи болуңар!» 17.10, 19.00, 21.00 шактарда.

«КАА-ХЕМ»: «Кызыл дишкурьерлер» 15.00, 16.50, 18.40, 20.30 шактарда.

«ВОСТОК»: «Аныяк Робин Гуд» 12.00, «Үнүражышкыным» 16.50, 18.40, 20.30 шактарда.

РЕДАКЦИЯНЫҢ АДРЕЗИ: индекс 667000

Кызыл, Шетинкин болгаш Кравченко кудумчузу, бажын № 2. ТЕЛЕФОННАРЫ: Редакторнуң 2-24-63, редакторнуң орлаачыларының 2-35-24, 2-31-75, харылсалгалыг секретарының 2-23-35, секретарлаттың 2-23-35, партийнең аймырал кылдыкның 2-37-13, пропаганда кылдыкның 2-31-75, культураже кылдыкның 2-23-54, оолче амыр-алгый кылдыкның 2-21-47, үлетүүр кылдыкның 2-22-64, чагаа кылдыкның 2-41-27, информасия база совет гуругуут кылдыстерниң 2-20-60, корректорларның 2-27-41, бухгалтериянның 2-12-45, солун кылбейн бартанда 2-32-75 телефонче болгаар.

Тираж 17531. Чагыг № 2143.

СОЛУН НЕДЕЛЯДА 6 КАТАП ҮНЕР

Тыва АССР-ның Министрлер Чөвүлелиниң Ном үндүрер чер, полиграфия болгаш ном садыының талазы-биле өртелелиниң типографиязы (Кызыл, Шетинкин болгаш Кравченко кудумчузу, бажын № 1).

Бүгү чүрттарның пролетарийлери, каттыжыңар!

ШЫН

СЭКП Тыва обкомунуң, Тыва АССР-ниң Дээди Совединиң болгаш Министрлер Чөвүлелиниң органы

№ 166 (10763) | 1978 чылдың июль 18, вторник | 1925 чылдан үнделип тургаш | Өртээ 2 хем.

АЛДАРЛЫГ БОЛУУШКУНГА УТКУШТУР

СЭКП-ниң делегейниң коммунистиг болгаш ажылчын шинчээшиниинииң төөгүзүнге РСДРП-ниң II съездизи кончаар-даа аажок улуг рольду ойнаан. Алдарлыг болуушкун — ук съездиниң болуп эртеминдеи бээр 75 чыл болур оюнга белеткелдиг кандыг янзылыг чорул турарының дугайын СЭТА-ның корреспондентилериниң дыңнадып турары болза:

КИШИНЕВ. Молдавиянның Компартиязының ТК-зының чанында партия төөгүзүнүң институдунуң организастаазы эрге-теоретиктиг конференцияны РСДРП-ниң II съезизинге болган оон социалистиг революциялың тиилелгеэн хөөн демиселиниң бүгү делегейге төөгүлүг ужур-дузазынга турускааткан. Молдавиянын Компартиязының төөгүзүнүң музейиниң көжүп чоруур делгелгеэнин республиканың найысылалының улуг-улуг будуудегелериде организастаан. Делгелгениң экспонаттары РСДРП-ниң II съездизиниң 75 чыл оюнуң дугайын чугаалап турар.

ХАБАРОВСК. «Партия — ажыктың ленин үеэлиг, аларды болгаш арын-нүүрүг» деп ном делгелгезин Амурдың бо тоорайының ажыкшан. Делгелгеэрде — партияның төөгүзүнге РСДРП-ниң II съездизиниң ужур-дузазының дугайын болган партияның 75 чыл оюнуңга тудуп алдарлыг оруунуң дугайын чугаалап турар чемелеви чыгган.

ОДЕССА. Одессаның чүрт-шинчилел болгаш төөгү музейинде ажыткан делгелгенин кескү черинде ленинчи «Искра» солунның 1903 чылда үнген дугаарын салган. Ынга РСДРП-ниң Одесса комитединиң таныжыг бижии каан. Делгелгенин экспонаттарының аразында хаанның эрге-чагырганы дужүреринче кыйгырган хуулустар, «Искра» солунну кылып турган кижилериниң, чижээлээрге, Д. Ульяновтуң, Р. Землячканың болгаш бо солуннуң бир дугаар дажыглакчызы болгаш социал-демократ Н. Загубанскийниң фото-чуруктары бар.

(СЭТА).

Чөөнта чаа республиканың мурнакчы малчыннары Ныгылга чөвүлел хуралга чыылгаш, Тыва АССР-ниң көдээ ишчилерин болгаш бүгү аныылчы чоннарын мал ажылының продуктуларын будуреринге болгаш күрүнеге садарын көвүдедирип дээш социалистиг чарыштыг улам калбартып, келир ыштаглаашкынга ыян белеткенириниче ыыйгырганнар.

ЧУРУКТА: (солагай талдан оң талазынче) мурнакчылар, чөвүлел хуралдың киржинчилери: Көдээ ажыл-агыйның дуржулга станциязының хөжүзу Д. Монгуш, «Чодураа» совхозтуң хөжүзу И. Данзурун, Көдээ ажыл-агыйның дуржулга станциязының сазынчызы Б. Оюн болгаш ол-ла станцияның МТФ-зиниң бригадири О. Шавы олар.

А. ЗАЙЦЕВТИҢ фотозу.

10-ГУ БЕШ ЧЫЛ: ажыктыг чорук болгаш цынар

КЫРГЫЛДА АДАКТАЛЫП ТУРАР

Хой ажылында эң чүгүлә кампания — хой кыргылазы Чөөн-Хемчик районуңу совхозтарында ам адакталып турар. Бо чүгүлә ажылды районга бир дугаарында «Сүт-Хөл» совхозтуң хөжүлери доктаан. Олар кыргылазы организастыг болгаш бедик деннелге эртиргеп. Ынчангаш дүктүң чыдырының болдурбаан.

Районга ниитизи-биле 118 мүн ажыг хойну кыргыыр турган. Оон 80 мүмүн кыргаан. Бир хойга ортумаа-биле 1,8 кг дүк оңаажып турар. Түс-түс ажыл-агыйлардан «Искра», К. Маркс аттыг, «Большевик», «Хөндергей» болгаш СЭКП-ниң XXII съезизиң аттыг совхозтар бир хойга оңаштыр 2-2,7 чедир арбын дүктү ап турар.

Совхозтар база көдээ Советтер бо чылын башкайы чартыныда күрүнеге 120 тонна дүктү дужаар турган. Зачеттуг денизиңге 172,5 тонналы дужаан, чартык чыл планның 143,8 хуу күүседкен. «Большевик» совхоз чартык чылда 8 тонна дүк дужаарын 20 тонна чедирип, 257 хуу күүседкен. Планын К. Маркс аттыг совхоз 192 хуу, «Октябрь 30 чылы» совхоз — 183 хуу, «Хөндергей» совхоз — 166 хуу боттандырып, мурнакчы болуп турар.

Чөөнүң күтүлгә кожуун кыргылазы, «Барлык дүктү түзээн алырын организастыг чорукталыының түңнелинге, чүрттакчылардан дүк садыл алырының планы база күүседтинген. Бо ажылды Алдан-Маадыр, Хөндергей көдээ Советтери эки организастаан.

М. ДУГУРЖАП.

ДЕМНИГДЕ КҮШТҮГ

«Тыва даг-дүгү тудуг» эргелиниң үлетүүр-будуруунге комбинадының коллективтери хоорайды мурнакчы коллективтерин бирээн. Коллективтиг кыцыгүнүүр күш-ажылдаа аажок, быжыг нанмаазын, ажыл-иштиг мережээн кижилер кыдыыр дадыкмаан. Ынчангаш олар ай, квартал планнарын үүгүлүг ажыр күүседип, боттарының чагыгчыларын хомудатпайн келгеннер.

Эртиг июль айның планын коллектив база ажыр күүседкен. Бараанның продукциязын бүдүүрерин ажырган, а оны сайгарарының планын 3 мүн рубльге база ажыр күүседкен. Комбинаттың цехтериниң аразында кажбаан социалистиг чарышка демир-бетон кылыглар будурер цех мурнаа турар. Бо цех чаңгыс-даа үүдүлелиишкин чок ажылдан келгелиниң түңнелинде ай аларын үүгүлүг ажыр күүседип тур. Июньда оон коллективи планнаан ажыр 39 кубометр демир-бетон кылыгларын будуруп үндүргеп.

Комбинаттың арматура дегинин коллективи (удуртукчузу Ю. Иркаев) база эки ажылдыг. Олар эртиг ажаарының планын база ажыр күүседкен. Цехтериниң эки ажылдаң турары комбинатты чартык чылдың планның оңаалдарын чедиишкинниг күүседиринге чедиргеп.

Х. МОНГУШ.

ИВИЖИЛЕРДЕ

Онгу беш чылдың үшкү чылының планның оңаалдарын чедиишкинниг күүседир дээш калбарган социалистиг чарышка Төөгүүр ажыл-ишчилери база идепкейлиг киржинп турарлар.

Ирааты Бедиңде Саваа Чамдыгларның удуртканы инженер бригадазы ининиң таш төлүп чидириг чокка камгалап алыр дээш күжениишкинниг ажылдаң турар. Бо хүннерге чедир ында 1200 мынды-дың 1150-и төрээн. оон аваны бүрүнү-биле камгалап алдыгган. Аның бригадир Борис Чигжиттиң удуртканы Одуген бригадазының ивижилери бо чылын төрээн 700 мынды-дың 700 аның чидириг тонна өстүрүп турар.

Ол ышкаш Сорутда Валентина Орай-оолдуң удуртқан ивижилериниң ажылының түңнели база-а эки.

К. МААДЫ.

ХОЖУДААШКЫННЫ БОЛДУРБАС

Мал ажылының продуктуларын будуреринииң болгаш күрүнеге садарының чартык чыл түңнелдерин үндүрген. Бо чылдың баштайгы чартыында республиканың малчыннары ниитизи-биле багай эвес ажылдаан. Оны мындыг сан-чыраалдар хөречилеп турар: чартык чылда күрүнеге сүт садарының планы 103,8 хуу, эттиин — 122,8 хуу, дүктүү — 22 катап ажыр күүседиттинген.

Тес-Хем болгаш Эрзин районнарының малчыннары эки ажылдаан. Ол районнарның совхозтары күрүнеге сүт садарының планын 25 хуу, дүктүүн 4 катап аажырган. Эрзин районда «Шагый» совхозтуң хөжүлери чартык чылда дүк садарының планын 5,9 катап ажыр күүседкен. Ол ажыл-агый планда көрүнгеен 8 тонна дүктүң орнуна 47,4 тонналы дужаган.

Улуг-Хөмдө «Улуг-Хая», «Ак-Туруг», «Күш-ажылдың хөтүүзү», Бай-Хөмдө «Оңа», Тоора-Хөмдө «Тоора-Хем» совхозтар чартык чылда күрүнеге эът садарының планын барык-ла ийи катап ажыр күүседкенниң оңаалап демдеглээр херек. «Ак-Туруг», «Май 1» совхозтар сүт садарының чартык чыл планын 7,5—25 хуу ажырган, а Бай-Тайганың «Мурнакчы» совхозу ийи ажыг катап ажыр күүседкен.

Улуг-Хем болгаш Тандының ремонварының ажыл-агыйлары чартык чылда күрүнеге дүк садарының планын дыка ажыр күүседкен.

Чартык чылда мал ажылының продуктуларын күрүнеге садарының планын чедиишкиниг күүседкен чорук малчыннарның күүсеңнишкиниг түңнели-дир. Маңаа биче эвес ачы-хавына малчыннарның социалистиг чарышын киришпишаан, бо чылдың баштайгы чартыында чедиишкиниг ажылдаан: продукция сайгарарының планы 103,4 хуу күүседтинген, пландан ажыр 1,8 миллион рубльдиң үлетүүр продукциязын сайгарган. Эртиг чылдың бирги чартыында турганы-биле деннээрге, сайгарылга хемчээли 8,1 хуу улгаткан. Республиканың эң чүгүлә 61 будуруге черинең бежени сайгарылга хемчээлиниң талазы-биле чартык чыл планын доллур болгаш ажыр күүседкен.

Пландан ажыр 32 мүң тонна хөмүр-даш, 3 млн. квт/шак электри энергиязы, 11,9 мүн кубометр дилиг материалдары, бүрүн малосериялың сүрбюр-дуктулары-биле кады — 607 тонна эът, 15 тоннадан колбаса кылыглары, 131 тонна чалаа сүт продукциязы, 773 тонна долган, 840 тонна комбикорм-нар, 29 тонна кондитер кылыглары, 1361 тонна аъш-чем дузу сайгартынган.

Үстүнде аныттынган чедиишкиниң үндезини — күш-ажылды организастаарының экижээнинде, күш-ажылдың будуруктулуун бүдүүлүнде боор турар. Ол талазы-биле планнаан 102 хуу күүседтинген.

Ниитизи республикада күш-ажылдың будуруктулуун өзүлдезиниң темпизи-биле ажыл төлевириниң аразынга кылгал барык деңнежил тураын айтыр херек. Бир эвес кыргылазының дүрген дөзүлелиңе, күрүнеге дүк садарының чыл планын доллур күүседирине олаа кичээнгейин салыры эргежок чугула.

Күрүнеге сүт, эът болгаш дүк садарының чартык чыл планын республика ниитизи-биле ажыр күүседкен болзаалаа, чамдык ажыл-агыйлар планныг оңаалдаанын күүседкен болгаш боттарының болдунар аргаларының куду деннелгит болганы чартык чыл түңнелиниң кыстуң туруп-дур. Планныг оңаалдаанын чылдың ийиги чартыында күүседип ап болуур, ам-даа ол четчир дээр шак ышкыр малдың төөгүүрге алыы болбас. Амдан чүгүлә дээштиг хемчээлер аажок болээ, түңнелинде барын бергедээшкинге таварыжыр аваан. Совхозтарның удуртукчулары, специалистери, районнарның партия, совет болгаш кедээ ажыл-агый органнары онгу беш чылдың үшкү чыдамчык планнаг оңаалдаанын аалдар болгаан ажыр күүседир дээш демдеглээ кодээнин бүгү ажыл-ишчилерин мобилизастаар хүсэлделгилер.

В. МАТЮШКИНА,

статистика эргелиниң начальнигиниң кодээ ажыл-агый талазы-биле орлак-чызы.

СИГЕН КЕЗИЛДЕЗИНДЕ РЕКОРДТАР

СМОЛЕНСК. РСФСР-ниң алдарлыг механизатору И. Тимкинниң комплектиг отрядынга алдар болдурүп «Капыревшинский» совхозтуң төвүнде кызыл тукту аскан. Мал чемин белеткээриниң шалычы айының баштайгы чартыында алды трактордар-биле эдилеп ворилларын ийи катап ажыр күүсеттиишаан, 800 гектар черге сигенни кескен. Сес түс ажыг механизастаттынган отрядтар болгаш комплекстер ажылдаан турар. Колхозтар болгаш совхозтар хөөрай чүрттакчыларының дузазы-биле ам бешки түс мүң тонна сигенни база чартык миллион тонна силосту белеткеп алганнар.

СУМЫ. Середино-Будск районда «Россия» колхозта бир гектардан-на 215—220 центнер ногаан массаны хой чылдың гарымал сигеннериң элбек дүүдүг берип турар. Курлаткан малгаштыг черлериниң ында берип турар түүлү ыңдыг болган. Ипатовчуларның удуртулгазының ажыглааны мал чемин белеткээр талазы-биле ажылды үүгүлеп чөпке организастаар чөрүүр арганы берген. Планныг оваалдавның чартыындан хойун колхозчулар ам белеткеп алганнар.

МИНСК. Белоруссияда бүгү моңдуң чартыынган хойунге болду үнген болгаш тараан сигенни кезип каапкан. Ажыл-агыйларда ипатовчуларның үлегери-биле 8,5 мүн механизастаттынган комплекстиг отрядтар болгаш бригадалар шуушторуулга методу-биле ажылдап турар, Беш миллион тонна хире сенажты болгаш силосту салган, 700 мүн тонна сигенни курлап белеткээн.

ФРУНЗЕ. Киргизияның шелдериниң хой чылдың тарымал сигенни ипатовчуларның методу-биле өстүрүскан 1200 механизастаттынган ажаалда комплекстери кезип турар. Витаминчитпинен сигеи дыланы болган горбаанныларны бүдүүрүн алды түс хире мал чемни кылыр дээштер хылып турааллар. Ортен чылдың-та бөлүүрга чартык ай бурунаар сенаж будуруп талазы-биле чыл оңаалдаанын республикада күүсеттиер. Бир миллион ажыг тонна сенажты белеткеп.

(СЭТА-ның корр.).

КРАСНОДАР КРАЙ. Кубаньның тараазы бижии эгелеп. Тараажыта кол шылгалда — ажаан алышкын хайыыгар. Брюховецк районда «Тимелге» колхоз 70 комбайнны, 47 жатканы ажаан алышкынга мык белеткээн. Тараа культураларын 6982 гектарда тараан, оларны 8—9 ажыл хүнүнде ажаан алыр. Бо чылын ук колхоз күрүнеге 19500 тонна тараанны садар.

ЧУРУКТА: аныяк трактористер (солагай талдан) Надежда Логинко, Зинаида Беляевская, Вера Бондаренко олар. Е. ШУЛЕПОВТУҢ фотозу. (СЭТА-ның фотохрониказы).

Партияның планнары — чоннуң планнары

БҮГҮ КҮШТҮ БЭЭР

СЭКП ТК-ның июль Пленумунуң шиитпирлериниң болгаш СЭКП ТК-ның Чиргизие сеспетары эш Л. И. Брежневтиң ылеткелиниле чүрттүүн кедээ ажыл-агыйын улам шиай хогжүдер дугайында» СЭКП ТК-ның Чиргизие секретары эш Л. И. Брежневтиң ханы утказы ылеткелиниң улуг совуургаз-биле помчуп танышкан. сеткилиниң ханышындан чүүлдүгүнүүн тур мен.

Кедээ ажыл-агыйны улам хогжүдер талазы-биле Коммунистиг партия доктаамал сөзүүн салып, аңаа хөлбашкан доктаал, шиитпирлерин хүлээп ап, амыдыралга боттандырып турар-дыр.

Мен Чадаананың хлеб заводунга он ийи чыл бүрүнгаар ажылдан кирдим. Дүржулгалдыг эш-оврум ачызында ажылыма улам мертежии. 5-ки разрядты чедип ап, бо хүнүерде эдилээмде мастер болуп ажылдан турар мен. Дорт болдум. Баштай сакманшкинтеп тура, соорту дузалакчы кадарчылай бердим. Улуг хөйжү С. Херел-биле кожаныышта 440 хоннуң чыйгы одар-белчиниң тавыштырып, ам Торгалыг бажыңче чайлагган коже бердивис. Бо чылын төрүүр чүс хойдан-на 92 хураганы менди ап, бир хойга оңаштыр 2,5 кг дүктү кыргып дужаадым. Эртиен чылгы көргүзүүм база багай эвес болган.

Бригаданың коммунистери мени бо чылын деннечи партияның хүрээлелиңге хүлээп ап, улуг идегезин көргүскеп. Коммунистериң идегели харымсалгамны улам бедидип турар. Аныяктарым мал ажылынче хаара тудар, малчыннарның пегелде-хереглеин, хаядыраның ортаңмаатаар талазы-биле партийжи дазагаы менээ берген. Бо талазы-биле чамдык ажылдарны чорууттум, ам-даа чорудар апаар. Чоокта чаа он класс дооскан 7 аныяктар мал ажылынга ажылдаар күзелин илергейлээн. Оларның ол күзели боттанар дээринге бүзүреливис улуг.

Малчын болуру — харымсалгалыг, хүндүлүг ажыл. Ынчангаш он класс дооскан оолдар, кыстар мал ажылынга кээп ажылдап, бо чаагай ишке бүгү күжүдерин киништирериңерни күзедим.

Н. ДҮГБА,

Овур районнуң «Торгалыг» совхозтуң хойжузу.

АЖЫЛДААРЫНГА ТААРЫМЧАЛЫГ

СЭКП ТК-ның чоокта чаа болуп эртиен эдилеглиг Пленумунга «ССРЭ-ниң кодээ ажыл-агыйын улам шиай хогжүдер дугайында» СЭКП ТК-ның Чиргизие секретары эш Л. И. Брежневтиң ханы утказы ылеткелиниң улуг совуургаз-биле помчуп танышкан сеткилиниң ханышындан чүүлдүгүнүүн тур мен.

Кедээ ажыл-агыйны улам хогжүдер талазы-биле Коммунистиг партия доктаамал сөзүүн салып, аңаа хөлбашкан доктаал, шиитпирлерин хүлээп ап, амыдыралга боттандырып турар-дыр.

Мен Чадаананың хлеб заводунга он ийи чыл бүрүнгаар ажылдан кирдим. Дүржулгалдыг эш-оврум ачызында ажылыма улам мертежии. 5-ки разрядты чедип ап, бо хүнүерде эдилээмде мастер болуп ажылдан турар мен. Дорт болдум. Баштай сакманшкинтеп тура, соорту дузалакчы кадарчылай бердим. Улуг хойжу С. Херел-биле кожаныышта 440 хоннуң чыйгы одар-белчиниң тавыштырып, ам Торгалыг бажыңче чайлагган коже бердивис. Бо чылын төрүүр чүс хойдан-на 92 хураганы менди ап, бир хойга оңаштыр 2,5 кг дүктү кыргып дужаадым. Эртиен чылгы көргүзүүм база багай эвес болган.

Бригаданың коммунистери мени бо чылын деннечи партияның хүрээлелиңге хүлээп ап, улуг идегезин көргүскеп. Коммунистериң идегели харымсалгамны улам бедидип турар. Аныяктарым мал ажылынче хаара тудар, малчыннарның пегелде-хереглеин, хаядыраның ортаңмаатаар талазы-биле партийжи дазагаы менээ берген. Бо талазы-биле чамдык ажылдарны чорууттум, ам-даа чорудар апаар. Чоокта чаа он класс дооскан 7 аныяктар мал ажылынга ажылдаар күзелин илергейлээн. Оларның ол күзели боттанар дээринге бүзүреливис улуг.

Малчын болуру — харымсалгалыг, хүндүлүг ажыл. Ынчангаш он класс дооскан оолдар, кыстар мал ажылынга кээп ажылдап, бо чаагай ишке бүгү күжүдерин киништирериңерни күзедим.

Н. ДҮГБА,

Овур районнуң «Торгалыг» совхозтуң хойжузу.

КЕЛИР КЫШКА БЕЛЕТКЕЛ

«Саян» совхозтуң Сесеерлиг салбырының малчыннары СЭКП ТК-ның июль (1978 ч.) Пленумунуң материалдарыбиле болгаш ажаа эш Л. И. Брежневтиң ылеткели-биле бүрүн танышкан болгаш оңу улуг сеткил ханышкын-биле хүлээп алганнар.

Эш Л. И. Брежневтиң ылеткелинде кирген сос, домак бүрүзү-кодээ ажыл-агый будуруглегинин улам шиай хогжүдер дээш партияның болгаш чазактың сагыш салышкынын бадыткап, кодээ суурларның өзүп, сайзыраарынче, чүрттакчы чоннуң ачыдырал-чүрттаазының экижээринче улганының көрүп тур бис.

Партияның Пленуму чаа ажылынче кол кичээнгейни салган. Оон салган соруглазын бедик харымсалганы онаавышаан, бистең улуг күжениишкиниерни негеп турар. Салбырының хөөнүң баш саның остүрүп, оон продуктуг чоруун улам бедидери бистең кол хамаарыжыр дээрзин медерел биилп турар бис. Ынчангаш келир кышка ажыгаашталган хынамчалыг белеткенни эгелеливис. Салбырның бүгү ажыл-ишчилери мал чемниң белеткединге хаара туттунган. Малчын бүрүзү 15 тоннадан эвээн эвес сигенни болгаш оске-даа мал чемни белеткеп ап, келир кышкы эки уткуур соруглазы амдыгаалтан салган.

Д. ИРГИТ,

«Саян» совхозтуң Сесеерлиг салбырының зоотехнигги.

ТЫВАНЫҢ ЖУРНАЛИСТЕРИНИҢ ААЛЧЫЛАРЫ

Тыва биле Моол Арат Республикаларның кожа аймактарының ажылчы чоннарының найырааттыг харылзаалары чыл бедиин тудум улам быжыгып турар. Делегацилаар солчулгазы удуг ажыл-агыйын болгаш культураны хогжүдеринге чедип алган дужургатаны өөренип алырынга, практиктиг ажылга ону калбабиле ажыглаарынга дузалаар.

Бистиң республикавыстың МАР-ның Зэкэлэ аймаанын делегацияазы ааттаан келген. Оон составында МАРИ-ның аймак комитединиң секретары Т. Дамдин болгаш «Тыва» солуннуң редактору Б. Тудев кирген.

СЭКП обкомунуң ийги секретары В. Е. Серяков моол журналистер-биле ужурашкан. Тывада ажыл-агый болгаш культура-амыдырал барааларының бүдүүрелиниң черлик чыл планы бам чедир күүсеттинимээн. Үстүнде аныттынган чүүлдерни бүдүүр турар коллективтериниң партия, профвилел, комсомол болгаш хөй-ниитизи организацилары ындыг байдалдың чогуур түңнелдерни үндүрүп, шыдгыы хемчеглерни алыр хүлээлгелиг.

Үлетүүр продукциязының ниити хемчээлиниң өзүлдезин колдуунда-ле күш-ажылдың будуруктулуун чедиишкинниг бүдүүрелиниң черлик чыл планын 1978 чылдың баштайгы чартыында ниити өөредиг өзүлдезиниң чүгле 38 хуузун күш-ажылдың будуруктулуун безидериниң аргазы-биле чедип алган. Ол хамаанчок чамдык будуруглегериниң удуртукчулары ниити өзүлдезиниң чүгле будуруктер аныктаашкын саанын коруглелиринден чедип алырын орнаадаавын турааллар. Ол ажыктыг, четпес практика-дыр. Ындыларга тудуг материалдарының комбинадының, балык заводунуң, Туранның хлеб заводунуң, Кызыл-Мажалыктың тууйбу заводунуң, хаа материалдарының заводунуң, Туранның үлетүүр комбинадының коллективтери хамаарыжыр.

Бистиң республиканың үлетүүр коллективтеринде СССРниң чаа Конституциязының бир чыл оон чедиишкинниг уткуур, онгу беш чылдың үшкү чылының планны хуусаа бетинде күүсеттиер чүүлдүг.

ТҮҢНЕЛДЕРГЕ ХАМААРЫШТЫР

Республиканың үлетүүр будуруге коллективтериниң ажылдакчылары онгу беш чылдың үшкү чылының планны даалгаларын болгаш социалистиг чарышты улам калбартып, келир ыштаглаашкынга ыян белеткенирин негеп турар. Салбырның хөөнүң баш саның остүрүп, оон продуктуг чоруун улам бедидери бистең кол хамаарыжыр дээрзин медерел биилп турар бис. Ынчангаш келир кышка ажыгаашталган хынамчалыг белеткенни эгелеливис. Салбырның бүгү ажыл-ишчилери мал чемниң белеткединге хаара туттунган. Малчын бүрүзү 15 тоннадан эвээн эвес сигенни болгаш оске-даа мал чемни белеткеп ап, келир кышкы эки уткуур соруглазы амдыгаалтан салган.

Д. ИРГИТ,

«Саян» совхозтуң Сесеерлиг салбырының зоотехнигги.

СЭКП-НИҢ АГРАР ПОЛИТИКАЗЫН — АМЫДЫРАЛГА

БАДЫТКАТТЫНГАН ДУРЖУЛГА

Соолгу сес чылдарда Кызыл ра-йонуң «Суқпақ совхозу» уят күй-дүрөринө, оңу күрүнеге жайлоонда сақтоого жөндө жүүсөдөс болгон. Эртеңки чылдың ийнге чөрүлөдө, совхоздун бөлүмчөлөрүнө Кызылда жайлоолор жолдонуп жаткан малды үлештүр уңа-шынып семиртүр жаттыкмышынын күрүлдөө. Оон бөөр жыргалдуу, уят бүлүрөр, оңу күрүнеге сөөрө талаш-бөлө жөргүзүлөрө улам бөдөлө.

1977 жылы чөлөө-шөлөөлөрө уят бүлүрөрөнүн жалпы бите кармалып алынган жылдан келген. Совхоздун жылкычылар аткаринин, кошөлдөй бүлүрөлөрө бөлүнүрө, оруулагыс ажылдарына СЭКП ТК-ның, ССРЭ-ниң Министрлөр Чө-вүлөлинин 1967 чылдың апрель 3-те күлөөн алганы, совхозтарды бөлүнүп-жөдөө ажыл-агыйнын өскө-даа бүлүрүлөөлөрүн долу бөт-орулга-чарылгы жылдыр шылчөлөрөнүн дүгөлөөдө долбоолы улуу рольдуу болган. Ол чаа аргөлө «Суқпақ» совхоз республикалык ажыл-агыйларөнүн бир бүлүрөлөрө сөөрө. Түрлөй ажылдарды ажылдап жыгаң. Малөө жол кичөөлөгөнин продукция бүдүрөнө спецпланзаставрынча болгаш мөөнөзөрине утландырган турган. Өпек эдин бүдүрөнө шинги бүдүрүлгөге хамаарыштыр чоокку үеде 80—85 хуу чедирөр сорулганы салган. Мону чедип алырда, малдан жөмөдөө дөөнин ажыгына чөрүлөө-рын дилөр тывары чугула чөрөн эдлөөр. Ол сорулга-биле 13 жөтөлга тургаң бода малды совхозтуң хөнүг-не чыгы мөөнөзөн. Бөштөн оларны ажаан азыраарынга 1200 малды тургузар семиртилге шөлүн тутжан. Дараазында малдыг шинги шөлүү бода ажыгларга көчүрүп. Ынчы үеде ыяштыг-сывын семиртилге оргулуг, ого хары үеде 4000 баш малды тургузуп болур. Шында механизациялаңы тадырмычалыг ажыглап турар. Ынчангаш шак мындыг семиртилге шөлдөрининг ажыктыы ажыл-херек кы-рашка бадыткаттынган.

Бир инектиң тургар черинин бот үнези 75—80 рубль, оңу 10—12 ай дургузунда эгидип ап болур. Бо бөтү бир кижиге оналаштыр ажылдың бүдүрүкчүлүүн ийи катаң улгаттырган. Тодаргайларга, мурнунда бир инек кадарчыныга 35 инек оналжып тургаң болза, ам 115 баш оналжыр. Семиртилге шөлдөрин ач-даа малдарлыры, анаа чаа арга-дурумчалыг вертерадыр — бир кадарчыга 150 инекти бы-кыглаар арганы бөөр.

Аңаа чедир чедип алган чижөө-шинер амыл-агыйның удуртукчу-тарының инженер-техниктиг ажыл-чыларының маа ажылының эрдүкшилерин шенелеп, доңа сонгалтинтиң ортузунга социалистиг чарыштыг организастап, ажыл агыйның бөт-эдилөлгезин ажыглаа ажылдың түңнели болур.

Кызылдың районнар, аралыктан мывыстыг бода малды үлештүр үжөшининге семиртир каттыжышкы-ывында республиканың үш районнарының 18 ажыл-агыйн ээлеп тутуунган. Мында малды тургузу азыраар механизастаттынган орангава, будурүлге черлери четчирү-биле кыдыңган.

Кол сорулга бода малдан хөнүктө азыр немелде денизин улгаттырыр черин алыры болур. Немелде денизи мында ниити бүрүзү эки биләр. Ынчангаш амгы үеде сөйдөгүн мал-чер ажыдыларын минералдыг чөмелөөлөрү, витаминнаг хөнүг-тумнуг, шуулчыг тураскаалыг чылдарда районга ии ажылын сайырадырынга улуг мөөндактыг болган.

Эртеңки чылдан бөөр ии малга чамдык ажылдар киллыгаан. Хамсыра хемнең ыяш Соруг талазында арбын чүм ортче бир ферма бар ыдар. Улуг-Оо иштинин делгем девискээринде ажыглап эгелээн. Баш-Хемге хөй ииге одар чедиишпес бөөрга, ында малдың чамдыкшын Соругже сүрүп чорукан. Хамсыра-ның бажы болур Додут девискээринде, Кадыр-Өөге арбын ортуг. Моон сонгаар ажыгларын өөренип көрүп турар.

Одар дугайында, фермаларның турлаг-хонаштарының дугайында чугаа ииженер хуралдарыдан эгелээш, СЭКП райкомуның бюрозунга болгаш район Советиниң сессиязынга чедир, хөй удаа тургустунган. Ынчалзаажок фермаларның ыяштан шаг-үезинин айфы-биле каяа турары, чоже малдыг болуру, оларның аразынга аргыжарын канчаар организастаары бөгүнге чедир тодаргай эвес болуп артпышаан. Ферма бүрүзү кыштаг, чазаг, чайлаг азы күзөг шилип алырда, боттары баш бирлир хевээр. Бланғыя чайын бир фермадан өскезинге чедери-даа, оон кандаазын билип алыры-даа берге.

Чай апаарга бүгү ферма малы, ам звено кылдыр үстүп ап-шылаан бергеш ийи-үш малчын өг-бүле ажыр чедирип турар. А ииженилерде ыяштан аңгы-дараазында дөмөлүштү бөрүп турар.

ТОЖУДА ИВИ одарладыр черлер хөй. Фермаларның амгы үе-гэр девискээрлеринде, оон ыяш Улуг-Ооза. Сергек иштинде ииниң ногө чөмө шулуудан баштадыр, ыт чедер болгаш артар. Таарымчалыг эки одарлар бар турда-ла, ону шын, чылдарда районга ии ажылын сайырадырынга улуг мөөндактыг болган.

Эртеңки чылдан бөөр ии малга чамдык ажылдар киллыгаан. Хамсыра хемнең ыяш Соруг талазында арбын чүм ортче бир ферма бар ыдар. Улуг-Оо иштинин делгем девискээринде ажыглап эгелээн. Баш-Хемге хөй ииге одар чедиишпес бөөрга, ында малдың чамдыкшын Соругже сүрүп чорукан. Хамсыра-ның бажы болур Додут девискээринде, Кадыр-Өөге арбын ортуг. Моон сонгаар ажыгларын өөренип көрүп турар.

Одар дугайында, фермаларның турлаг-хонаштарының дугайында чугаа ииженер хуралдарыдан эгелээш, СЭКП райкомуның бюрозунга болгаш район Советиниң сессиязынга чедир, хөй удаа тургустунган. Ынчалзаажок фермаларның ыяштан шаг-үезинин айфы-биле каяа турары, чоже малдыг болуру, оларның аразынга аргыжарын канчаар организастаары бөгүнге чедир тодаргай эвес болуп артпышаан. Ферма бүрүзү кыштаг, чазаг, чайлаг азы күзөг шилип алырда, боттары баш бирлир хевээр. Бланғыя чайын бир фермадан өскезинге чедери-даа, оон ыяш-ыяштан ыяштан ыяштан

Хөй ургулардың иелерни „Иенин алдары“ орден-биле болгаш „Иенин медалы“ медаль-биле шаннаар дугайында

Тыва АССР-ниң Дээди Совединиң Президиумунуң Чарлыы

(Эгезин № № 161, 162 «Шында).

Алды ургуларны бөжаан болгаш кижизиткен иелерни «Иенин медалы» медальдың I чергези-биле

Зоя Ширеевна Оржакты—«Кызыл туң» совхозтуң ажылчыны.

Орзанмаа Очур-ооловна Тумакты—«Торгалыг» совхозтуң ажылчыны.

Надежда Чамзыевна Чазанды—«Торгалыг» совхозтуң ажылчыны.

Беш ургуларны бөжаан болгаш кижизиткен иелерни «Иенин алдары» орденниң II чергези-биле

Орлана Чамзыровна Донгакты—«Торгалыг» совхозтуң ажылчыны.

Диляемаа Эдер-оловна Монгушту—«Коммунизмче орук» совхозтуң ажылчыны.

Кара Дамдыновна Монгушту—«Торгалыг» совхозтуң ажылчыны.

Ирина Намбыр-оловна Монгушту—«Коммунизмче орук» совхозтуң ажылчыны.

Уйнук Кыргысовна Севенпитти—Тываның эмнелге кудумчуларын фельдшери.

Уйнук Монгушевна Сывааны—«Торгалыг» совхозтуң ажылчыны.

ТАНДЫ РАЙОНДАН

Тос ургуларны бөжаан болгаш кижизиткен иелерни «Иенин алдары» орденниң I чергези-биле

Бапбай Сергеевна Монгушту—Кодээ ажыл-агыйның дурмугга станциязының ажылчыны.

Александра Кашпык-ооловна Оюнну—Хадын-Аксы сүт-бараан фермазының ажылчыны.

Сес ургуларны бөжаан болгаш кижизиткен иелерни «Иенин алдары» орденниң II чергези-биле

Биргиймаа Хертекмаа Кадыр-оолду—С. К. Тока аттыг совхозтуң бухгалтери.

Ыналмаа Какпаевна Топ-гыракты—Дүрген суурда өг-бүле эзэзи.

Чеди ургуларны бөжаан болгаш кижизиткен иелерни «Иенин алдары» орденниң III чергези-биле

Маина Кыргысовна Форумаа—С. К. Тока аттыг совхозтуң ажылчыны.

Алды ургуларны бөжаан болгаш кижизиткен иелерни «Иенин медалы» медальдың I чергези-биле

Анай Сурасимаевна Монгушту—Кодээ ажыл-агыйның дурмугга станциязының ажылчыны.

Нордумаа Дудуповна Оржакты—Кодээ ажыл-агыйның дурмугга станциязының ажылчыны.

Чижитмаа Сербеевна Тувайы—Хадын-Аксы суурда өг-бүле эзэзи.

УЛУГ-ХЕМ РАЙОНДАН

Тос ургуларны бөжаан болгаш кижизиткен иелерни «Иенин алдары» орденниң I чергези-биле

Анчымаа Ховалыгоона Сарыгларыны—Арыг-Узуу суурда өг-бүле эзэзи.

Сес ургуларны бөжаан болгаш кижизиткен иелерни «Иенин алдары» орденниң II чергези-биле

Сарра Кууларовна Даржайы—«УТКА 25 чылы» совхозтуң ажылчыны.

Маайна Кыргысовна Кандзайы—Чаа-Хөл суурда өг-бүле эзэзи.

Чеди ургуларны бөжаан болгаш кижизиткен иелерни «Иенин алдары» орденниң III чергези-биле

Байлак-кыс Түлүшевна Болат-оолду—«Улуг-Хая» совхозтуң ажылчыны.

Варвара Кыргысовна Чаячыны—«Найырал» совхозтуң ажылчыны.

Алды ургуларны бөжаан болгаш кижизиткен иелерни «Иенин медалы» медальдың I чергези-биле

Зоя Шөмбүльевна Биидей-оолду—Кок-Чыраа суурда өг-бүле эзэзи.

Раиса Шогжаповна Дамбаны—«Ак-Туруг» совхозтуң ажылчыны.

Ядмаа Монгушевна Доспайны—«Улуг-Хая» совхозтуң ажылчыны.

Кертим Макаровна Кужерети—«УТКА 25 чылы» совхозтуң ажылчыны.

Диляемаа Кыргысовна Ондарны—«Улуг-Хая» совхозтуң ажылчыны.

Дыргын Дочун-оловна Сандакты—Чаа Шагаан-Арыг хоорайда өг-бүле эзэзи.

Эник-кыс Кыргысовна Серенни—Шагаан-Арыг хоорайда өг-бүле эзэзи.

Янзыл Шактар-оловна Сундубүю—«Ак-Туруг» совхозтуң ажылчыны.

Антонина Кыргысовна Чазанды—«Улуг-Хая» совхозтуң ажылчыны.

Беш ургуларны бөжаан болгаш кижизиткен иелерни «Иенин медалы» медальдың II чергези-биле

Галина Хомушеговна Бурбуу—«Улуг-Хая» совхозтуң ажылчыны.

Светлана Тюлюшевна Доржукайны—«Күш-ажыл дыка хостуг» совхозтуң ажылчыны.

Сиржемаа Кыргысовна Норбуну—«УТКА 25 чылы» совхозтуң ажылчыны.

Кок-кыс Долаановна Чамыяны—«Улуг-Хая» совхозтуң ажылчыны.

Тамара Түлүшевна Эрес-оолду—«Улуг-Хая» совхозтуң ажылчыны.

ЭРЗИН РАЙОНДАН

Алды ургуларны бөжаан болгаш кижизиткен иелерни «Иенин медалы» медальдың I чергези-биле

Тере Чымылаевна Балдацыны—«Морен» совхозтуң ажылчыны.

Беш ургуларны бөжаан болгаш кижизиткен иелерни «Иенин медалы» медальдың II чергези-биле

Чагармаа Лапаевна Лаңыны—Морен суурда ясли-сад заведующайы.

Сагаана Маяновна Хадыхөөмүү—Эрзин ортумак школа эмнең акылчыны.

Советиниң Президиумунуң Даргазы М. МЕНДУМЕ.

Советиниң Президиумунуң Секретары С. КРАСНЫЙ.

Кызыл хоорай.
1978 чылдың июнь 30.

БӨМБҮРЗЕКТИҢ СУДАЛЫ

СЭТА болгаш ПМА: КЫСКА ДЫҢНАДЫГЛАР, ТАЙЫЛБЫРЛАР

Социализм чурттарында

БУДАПЕШТ

Чылдың башталгы ады айларының түнелдерин Венгрияның заводтарында болгаш фабрикаларында үндүрүп, ам келир үеге сорулгаларны төлевилээн. Төлевилеттингеи сорулгаларны чедип алырынга чугула фактор болза Будапештиниң ажыл-ишчилериниң эгелекчи саналы-биле бүгү чурттуң калбарып чорукан социалистиг чарыш болур.

Дунайавартоштуң металлургтары боттарының хүндөлгелерин чедиишкиннии-биле күүседеткеннер. Чартык чыл дургузунда олар эки-бүрү продукциязын 5,9 мард. форинтиге бүдүрүп үндүргеи. оон иштиниле планнаан ажыр 25 мун тонна шойну, канзы болгаш прокатты бүдүргеи. Эрткен чыл-биле деңнээрге продукциянын түгел саны оскен өвес, харын оон шыпары база экижеңнеп бүдүрүп үндүргеи шойнуң 92 ажыг хуузун бирги сорт кылыр демделээн. Бүдүрүп үндүрүп турар продукциянын ассортиментизи калбарган, бүдүрүлге аар сегиндиниң ыяшкыгыс хүрээлеп болгаш чиигүлеп алыныр үеэ конструкциялары бүдүрүп эгелээн.

СОФИЯ

Электрон-санаага техниказының ажыглалының үнүрүнниң бүдүрүлгениң механизатсиялаашынының болгаш автоматчылыгының ажылчын программазын БКП-ниң Стара-Загора округжуну бадылаан Стара-Загорага сактып алыр черилер заводунда көскө өскелээдирээш кылып талазы-биле деңнүү-биле автоматтыттынган шетте республикага баштай туларын планнаан. Бо чылдың төнчүзүнге чедир «Берое» заводта үлетпүр роботтарын болгаш манипуляторларын ажыглап турган, автоматтыттынган «Гибелтер» бүдүрүмнү ажыглалга киирер. От-ла бүдүрүлгеге металл чонар сравнокторга бараан болур үлетпүрүнүң ийи роботтарын иептередип киирер.

ПРАГА

Кодээ ажыл-агый талазы-биле ЭДЧ-ниң доктаамал комитединиң ыяшкыгыс хүрээлеп алыныр үеэ конструкциялары бүдүрүп эгелээн.

СОФИЯ

Электрон-санаага техниказының ажыглалының үнүрүнниң бүдүрүлгениң механизатсиялаашынының болгаш автоматчылыгының ажылчын программазын БКП-ниң Стара-Загора округжуну бадылаан Стара-Загорага сактып алыр черилер заводунда көскө өскелээдирээш кылып талазы-биле деңнүү-биле автоматтыттынган шетте республикага баштай туларын планнаан. Бо чылдың төнчүзүнге чедир «Берое» заводта үлетпүр роботтарын болгаш манипуляторларын ажыглап турган, автоматтыттынган «Гибелтер» бүдүрүмнү ажыглалга киирер. От-ла бүдүрүлгеге металл чонар сравнокторга бараан болур үлетпүрүнүң ийи роботтарын иептередип киирер.

ПРАГА

Кодээ ажыл-агый талазы-биле ЭДЧ-ниң доктаамал комитединиң сессиязының шугла чаа болган XXXII хуралының шиитпирелериниң ёзугаар сорулгаларны, а оон ышкаш кодээ ажыл-агыйны болгаш аъш-чем үлетпүрүн хөгжүдер талазы-биле үр хуусалыг тускай сорулгалыг программаларны, ол аъшоларга 1981—1985 чылдарга ЭДЧ кежигүннери чурттарның улус ажыл-агыйының планнарын улам ынай дүүштүрериниң айтырыгларын чугаалажып кэргеи.

Хуралга завод аразының кооперациялының, кодээ ажыл-агый болгаш үлетпүр интеграциялының үнүрүнниң кадаа ажыл-агый бүдүрүлгезиниң специализатсаашкынын болгаш концентрациязын улам ынай хөгжүдүр-биле холбаажан айтырыгларны кады шиитпирлээн.

Хуралдың ажылынга Югославияның толээлекчилери база киришкеи.

БҮГҮ ДИПТЕРДЕН

ВЬЕНТЬЯН

Сананнаткат даар лаос монуда гипстиң байлап черии ажылдап кылырынга болган ажыллагынга акы-дүүмалыкы лаос улуска Вьетнам эргежи чугула дуалгачыны киргүзер. ВСР биле ЛДР-нуң аразында ол талазы-биле кады ажылдажылга дугайында протоколга атты лаос найыскалга калган.

Ол дугайын дынназып тура, чаа дугуржулга Лаос биле Вьетнамның аразына кайызынга-даа ажыктыг кады ажылдажылганың быжыглап турарын хереченеп турар болган ол дугуржулга лаос болган вьетнам улустарның аразына найырааңгыг харылзаалар дүүшкеи деп Лаостуң Үлусчу революстуг партиязының Төп Комитединиң органы «Сиэнг пасасон» солун демделээн.

БОНН

Албанның аян-чөрүүн кылып чоруур АКШ-тың президентизи Дж. Картер ГФР-ниң федералыг канцлери Г. Шмидт-биле ужуражкан.

Парлалганың дыннадып турары-биле алырга, экономиктиг болганда ол ажылывга сонгурган

Чогаалчының орук демдеглелинден

ЭРЕС-КЕЖЭЭ МАЛЧЫННАР

Чазаанага чеже бердим. Аалчылар хонар-дүжер бажыңга кадарчылар-биле танышкан мен. Олар мени суралап чорааш, өрээлимге тиргип келгеннер. Чазаапа хемниң чанындагы кыпсы зошту буза булган бадыл чыткан. Ынчан орук кыдыңга хар-база чындыраптар эрип чыткан. Часкы кежээ малчыннарга дүштүр бергеш, сетиил хандыр хөрешкеп мен. Мен эрес-кежээ малчыннарның боттарының сөс-домаан хөлээр дамчыдайн.

ЧАЛАТТЫРГАН

Өруспей Маанай-оолович Сарыглардың алыс чуртуу—Чоон-Хемчик районнуң Кызыл-Маадыр. Ол черге колхоз туруштуна бээри биле келген. Эң эки артист кижиниң улус тускай чалап ап турар апаратан ышкажыгаш. Ынчаарга, эң эки кадарчының бир чамдык: совхозтар база чалап ап турар апарган. Таңды районда «Шамбалыг» совхоз Орус-оолуң аңгыраашын чайлаган-ның малын турган. Хемниң хөлөнде чайлаштап чаңгыс көжүүл эккелген. Дөрт чыл ажыл хой кадарып келген. Чаңгыс-даа баш хоратпаан! Ужуру чүл?

САЙГЫЛГААННЫҢ КАЖАА

Таңдының агаар-бодуузу Хемчик-ниң дыка хатталыг. Мен төрээн ышкаш чаттап чаңгыс карактар хөлөп ойнаар-ның биле чаңгыс-ла ынчаарга ажыл болган мен. Шамбалыгда хой кадарып турар черим—бүүрелчин дагларлыг, хар көнүүр кылын чаар болгаш орук безин муңгаштады бээр. Шээр малды кол иргуланыпда коланга тургузуу азыраар. Оң-оразында таарымчалыг черге кадарар ужурга база таварыжыр. Бо черде малды кыштап хүр ажырар бир чүгула чүве—кажаа боон турар.

Моон кадарып турар малым кыжын сайгылгаанныг кажаага дүнген хонар. Дүне када кажаанын иштинге кире бээр мен. Арай шыдалдыг хураганнар белдыры кошкаан хураганнарны үзүп шелеп шөлүп-дүп каап, арай шык черливе сымыдыр сывыртаптар. Сайгылгаан чыргыңга, хураганның өң-түсүнү дораан танытпаан. Ынчангаш ооң иштинге кирер-ге, ыяш-ла ажыл-агыйым ышкаш, ыяш-ла ажыл-агыйым ышкаш, ыяш-ла ажыл-агыйым ышкаш

Бүгү чурттарның пролетарийлери, каттыжыңар!

ШЫН

СЭКП Тыва обкомунуң, Тыва АССР-ниң Дээди Совединиң болгаш Министрлер Чөвүлелиниң органы

№ 167 (10764) | 1978 чылдың июль 19, среда | 1925 чылда үндезилеттинген | Өртээ 2 коп.

«Салют-6» — «Союз-29» — «Прогресс-2»: шинчилелдер уламчылавышаан

УЖУДУУШКУН БАШКАРАР ТӨП. (СЭТА). «Салют-6»—«Союз-29»—«Прогресс-2» космос комплекси-ниң иштинде Владимир Ковалеонокту болгаш Александр Иванченковтуң ажылы бир ай болган.

Июль 17-де «Кристалл» агрегатка баштайгы технологтуг шеңделеди дооскай. Ону «Салют-6» станциягa чүүк сөөртүр «Прогресс-2» корабль чедирип келген. Шеңделеннин сорулгазы болза чартык дамчыдыкчы материалды алыры болур. Оон мурнуу чарыында космонавтылар ол агрегатты эптээн болган ажылдаарынга белеткээн. Эң таарымчалыг ажылды хандырары-биле кылаган бүгү операцияларны автоматтыг күүседип кылтай. Дезин чок байдалга эң-не баштай монокристалды тургузарын капсуланы электри-биле изилеп камерага шимчедип тургаш, боттандырып чоруткан. Орбитаның комплексизиниң иштинде ажылдап турар ийи технологтуг агрегаттар бар. Шлюз камеразында турар «Сплав» деп агрегаттан материалштыр «Кристалл» станцияның аргыжар кезээнге туруп турар.

Июль 17-де космонавтылар сентелге ажылын кылып, ам болур шеңделелерге фотоаппараттарны белеткеп алганнар.

Хүнүң ийиги чартыында «Сплав» агрегатка залчеглиг технологтуг шеңделеди шлаинаан.

Медицина контролюнуң сан-түңү-биле болгаш экипаждың илеткелдери-биле алырга, Владимир Ковалеоноктуң болгаш Александр Иванченковтуң харынныг байдалы эки. Командирниң судалы минутада 65 катап, бортинженерниң судалы 60 катап согар. Дамыр базыышкыныңың хемчээлдери мөңгүн сугдуг чагының 120/65 болгаш 130/60 миллиметриге деп.

Чер чоогунун орбитазында эртем шинчилелдериниң программазы чедишкинниң-биле күүсеттинип турар.

ЭҢ ЧУГУЛА ЗВЕНО

Бодунун эң чугула звенозу партия эге организацияларының дайынчы арга-шинээзин, ролюн улам бедидеринче, оларны бызыглаарынче партия доктаамал кичээнгейни салып келген болгаш салып-даа турар. СЭКП-ниң XXV съездизинге партия Теп Комитединиң Отчёт илеткелинде мынча дээн: «Амгы үеде партия эге организацияларды будуруглениң ажыктыын бедидеринге, эртем-техниктиг депшилгени дүгеледиринге идепкейлиг салдар чедиөер, коллектив бүрүзүнге демниг ажылыштың болгаш чогаадыкчы дилеп тывыышкынының байдалдарын тургузар дээш, кижилерни кижизидер, оларның ажылынының, амыдыралының байдалдарын экижидер дээш доктаамал сагыш салыр үнүрлүг».

Бүгү чурттаазында ышнаш, бистиң республиканың партия эге организацияларының саөлгү чылдарда идея болгаш организас талазы-биле улам быжыглып турар. Амгы үеде республикада 450 ажыг эге организация бар. Оларның составында 290 бригадаг, цех парторганизациялары болгаш 254 партбөлүүтер бар. Олар күш-ажылчы коллективтерге партияның политиказының шүүт боттандырыкчылары, массаның ёзулуг организакчылары болгаш башкарыкчылары-дыр.

Парторганизация бүрүзүнүң дайынчы арга-шимээзи, оларның авангардчы ролю коммунистерниң идепкейининден, оларның санындан, шынар составындан улуу-биле хамаарыжыр. Ынчангаш саөлгү чылдарда партия Кызыл хооркомунуң болгаш райкомнарның база эге организацияларның талазындан бо чугула айтырыгже улуг кичээнгейни салып турар. Макаа холбаштыы бир чиженти көрээлиңер.

Ийи чыл бурунгаар «Росводпром» каттыжыышкынының дериир-бетон ыылыглар заводунга партия эге организациязы (секретары С. Салова) тургустунуп турар үеде оон учёдунга чүгле 8 коммунист турган. Ындыг эвээш кижи чаа будуруглеңнің бүгү талаларынга, оон хөй санныг коллективинге партийжи, дээштиг салдарны чедирери берге болуру чугаажок. Ынчангаш партия эге организациязы мурнакчы ажылчыннар-биле бодунуң хүрээлеңин остүреринге доктаамал кичээнгейни салган. Ам оон учёдунда 19 коммунист болгаш СЭКП кежигүнүнге кандидаттар бар. Эге организация сан-даа, шынар-даа талазы-биле улам азуп быжыгып, будуруглени коллективке организакчы болгаш башкарыкчы улуг күш болу берген. Оон ачызында завод республиканың мурнакчы будуруглелериниң одуруунга доктаамал киирип келген болгаш онгу беш чылдың үшкү чылының планын хуусаа бетинде—ССРЭ-ниң Чаа Конституциязының бир чыл иөнда күүседир деп бедиткен хүрээлеңни алгаш, ам август айның үлүүнде ажылдап турар. Мында ажылчыннарның политиктиг болгаш техниктиг сөөлүмагезин, оларның оргузунга социалистиг чарышты эки организастаан. Хөй-ниитии организацияларының болгаш профилактика чөвүлелиниң ажылын күштелдиргенинден күш-ажылдың база хөй-ниитиниң корум-чүпумун үрээр чорук коллективте дыка эвээжээн.

Күш-ажылчы коллективтиң дайынчы өзээ, ында чоруттунуп турар бүгү ажыл-херектиң ёзулуг организанчылары болгаш башкарыкчызы болу берген, үстүнде коргусениивис дег партия эге организациялары бистиң республикада эвээш эвес. Кызылда 48-ни тудуг эргелиинде, «Шамбалыг» совхозта, «Тээли» совхозтуң Зэр-Хавак сүт-бараан фермазында, Тыванық даг-дүгү арыглаар В. И. Ленин аттыг комбинатта, Тываның даг-дүгү арыглаар өскө-даа коллективтерде партия эге организацияларын ындыгларга хамаарыштырып болур. Олар мурнакчы ажылчыннар-биле боттарының хүрээлеңин доктаамал немеп остүрбүшаан, будуруглеге болгаш хөй-ниитии амыдыралынга коммучистерниң авангардчы ролюн, идепкейин улам бедиринче, кижилер-биле ажылды күштелдиреринче доктаамал кичээнгейни салып турар.

Ынчалзажок чамдык партия эге организацияларында коммунистерниң саны чыл-чылы-биле өспейн турар болгаш коллективке оларның партийжи салдары хошкан болуп турар. Каа-Хем районнуң чамдык улуг совхозтарында партия эге организацияларында коммунистерниң саны эвээш болуп артмышаан. Кызылда алды чүс ажыг кижилиг «Тудуг кезектери» комбинатта чүгле 30 хире коммунистер бар. Ол ышнаш сүт заводу, № 1, 3 АТБ-лер, Кызыл тудуг эргелели, «Енисей» совхоз ышнаш коллективтерниң партия эге организацияларында коммунистерниң саны көвүдээрден, харын эвээжээн.

Бистиң партиявыстың үндезини, оон эң чугула звенозу — партия эге организацияларының дайынчы арга-шинээзинден, болгаш инициативалыг ажылындан ажыл-херекке партийжи удуртулганың деңнели шүүт хамаарыжыр болгай. Ындыг турбуже республиканың амыдырал хандыылга министерствозунуң септелге тудуг участогу, амыдырал техниказы септээр ательези, Тыва трансэргелелиниң техниктиг ажаалда станцизязы, Кызылдың балык заводу ышнаш будуруглелерде амыдыгаа чедир партия эге организациялары безин тургустунмаан. Маңаа холбаштыр партияның Кызыл хоорюмунуң организастыг киидизи боттуг хемчеглерни алыр ужурлуг.

СЭКП-ниң XXV съездизиниң болгаш ТК-ның оон даразында-гы Пленумнарының негелделеринге дүүштүр партия эге организацияларын улам быжыглаарынче, оларның дайынчы арга-шинээзин бедиринче доктаамал сагыш салыры — СЭКП хоорюмунуң болгаш райкомнарының база партхомнарның эң чугула сорулгазы болур. СЭКП Теп Комитединиң июль (1978 чыл) Пленумунга ол айтырыгже база улуг кичээнгейни угландырыгаш, колхозтарның болгаш совхозтарның, а ол ышнаш кодаа ажыл-агый будуруглези-биле холбашкан тудуг, агроулептүр, мелиорация, болбаазырадыы ажылдап кылыр будуруглелериң база өске-даа албан чөлериниң партия эге организацияларының ролюн бедиринiң эргежок чугулазын онзалап демдеглээн.

Кандыг-даа ажыл-херекке партийжи удуртулганың деңнели, массаларга организакчы болгаш идей-политиктиг ажылдың чедишкинин партия эге организацияларының ролюнден, оларның дайынчы арга-шинээзинден улуу-биле хамаарыжыр чүве талазде, оларны бүгү талазы-биле бызыглаарының, ажылының арга-методун база стилин доктаамал сайзыраңгайыдарының антыыглары — партия комитеди бүрүүнүң кичээнгейининиң төвүнге турар ужурлуг.

мал чеминиң белеткели — шалыпчы ФРОНТ!

ШЕФ ОРГАНИЗАСТААН

Бо хүннерде ниитинин малына чем белеткели Бай-Тайга районнуң совхозтарында калбарып турар. Районда кижизи-биле 29 звенода, 6 бригадада 330 ажыг кижи хаара тудтунган, мал чемин белеткеп турар. Июльдуң 15-ке чедир ажыл-агыйлар 156 тонна сигенни, 59 тонна будук-бүрүнү, 27 тонна семажты белеткээн.

Сиген кезилдезин «Тээли» совхозтуң ажыл-ишчилери өскелерден шалыпкын чоруудуп турар. Олар 110 тонна сигенни белеткээн. «Мурнакчы» совхоз 33 тонна сигенни, «Бай-Тал» совхоз 28 тонна бүрүк-бүрүнү, 27 тонна семажты белеткээн.

Эрткен субботада болган воскресеньеде СЭКП райкому база райкууском район төвүнде бүгү албан, организация черлериниң ажылдакчыларын ниитининг малына чем белеткээринче мобилизастаан. Шефтээр алган, организация бүрүзүнге ийи хүн дургузунда белеткээр мал чемнеринин онаалдазын баш удур берген болгаш ажылды биидиглиг организастаарын хандырган. Ийи хүнүң шеңгелинге Тээли сүүрүнүң 17 албан, организация черлеринден шупту 204 кижи сигең белеткээринге ажылдаан. Олар 35 тонна сигенни ажыл-агыйларга белеткеп берген. Шеф ажылы бедик организастыг, үре-түнелдиг болуп эрткен. Аная ылангыя районнуң коммунал ажыл-агый конторазының (эргелекчизи Аймаа Даваа) ажылдакчылары 2 тонна сиген белеткээр онаалдазын 4 тонна. суттарылга системазының эргелелиниң (начальниги Хертек Сайзакпан) коллективи 3 тонна сиген белеткээр онаалдазын 3 тонна 400 килограмм кылыр күүседип, шефке эң идепкейлиг киришкен. Ийи хүнүң шефинге мурнакчы болган коллективтерни ажылдың түнелинде шаннап чактаан. Индыг шефтерни моон соңгаар үргулчу практикалаар деп шиитпирлээн.

Кандазашкын ужурунда район девискээринден сиген шоодуг үнүнээнин барымдаалаан, совхозтар чал чемни белеткээр кижилерни Бин-Хем районнуң девискээринче чоруткан. Шилер 60 ажыг кижилиг 4 бригада июль 4-те-ле чоруткав болгаш мал чеминиң белеткелин эгелээн. Ол бригадаларны эргежок чугула техниказы-биле хандырган. Оларны специалистер баштап турар. «Окэ», «Саян», «Хадын» совхозтарының девискээринден сигенни кезип, улуг тырыш боолдазын, дораан-на чүдүрүп чорудуп турар.

Х. СЕРЕКЕЙ,
СЭКП Бай-Тайга райкомунуң пропаганда нидизиниң эргелевичизи.

Кыргылданы организастыг доозар

ТЕМПИНИ ДҮРГЕДЕДИР

«Барлык» совхозтуң Аксы-Барлык салбыры арбын хөйлүг. Салбырда 19 козанда ниитизи-биле 9130 хойнуң бөгүнге чедир 7345-ни кыргыттырган. Салбыр күрүнеге 17 тонна дүк садар планныг.

Бо чылын агаарның байдалы элээн таарымча чок болганыбиле кыргылга орай эгелээн. Кыргыттынган хой бүрүзүндэн 1,2 кг дүктү ап, шупту 7 тонна ажыг дүктү пресстээш, күрүнеге дужаагаң. Кыргылга пунктузунда 48 электрилиг тачы бар. Ол ышкаш 53 кижи хол хачызы-биле доктаамал кыргып турар.

Электрилиг хачыларның таарыштырыкчылары Ооржак Семис-оол, Николай Хертек, Геннадий Хомушку аян ажылдап турар. Кыргыкчылардан Ооржак Караш, Анна Саая, Чамбал-оол Кара, Маруся Саая, Сарыглар Дакаа, Иргит Модаган, Иргит Хевек олар хүн нормазын 110—120 хүү күүседип, боттарының кыргаан үйлерилиге кежиишкин кылбайн турар. Дүктү пресстеп, шоодайлаар ажылдарны Владимир Хомушку, Константин Ооржак олар база-ла аян күүседип турар. Кыргылда пунктузунуң эргелекчизи коммунист Марна Сүрүнотовна Хертек ажылды эки башкарып турар.

Кыргылдалариның арганнап социалистиг чарышты калбарткан. Эң аян кыргыкчы дээш акша шаннаддарын 20, 15, 10 рубльге доктаадып тургускан.

Оон-биле чергелештир чамдык четпестер база бар. Кыргыкчыларга таарымчалыг байдалдар тургустунмаан. Душтелчени ажыл-агый организаставаан. Хөй кыргыыр черинге ниити хирлиг, пунктуда хаяа солуп, плакаттар, боргузут самбыралы дээш ышкаш чүүлдер чок. Бо талазы-биле ажылды салбырның баштаар черн багай организастаан.

С. ТАВА-САМБУ.
Барыын-Хемчик район.

ИЙИ ПУНКТУДА

Кызыл районда «Х Улуг хураңга» совхозта ийи кыргылда пунктузу бар. Совхоз төвүнде электрилиг 42 хачылыг, Тойлукта 18 хачылыг агрегаттар ажылдап турар. Кыргылдага хүн бүрүзүнде 65-70 кижи киржип турар.

Совхозта шупту 23.500 ажыг хой санаттынып турар. Бо хүннерге чедир 8 мун ажыг хойну кыргаан, 16 тонна ажыг дүктү алган. Ортумаа-биле бир хойга 2 кг дүк онаажып турар. Совхоз бо чылын күрүнеге 72 тонна дүктү дужаар планныг. Оон иштинде чартык чылда 6 тонна дүк садар тургаш, 11 тоннаны садып, планын ажыр күүседип.

Кыргаан сорттап, савалаан дүктү дораан-на күрүнеге дужаары-биле чүдүрүп чоруттуп турар. Кыргыкчылар бо чугула ажылды дүрген дээзары-биле темпини дүргедеткен. Галина Бичө-Олаан, Бичө-оол Эмикпен, Шаннаа Бичө-кыс, Кунгаа Мар-кыс, Хуна Анчымаа олар хүнде 65-70 килограмм чедир дүктү кыргып, нормазын ажыр күүседип турар.

С. ДУВАА.
Кызыл район.

Кызылдың «Тудуг кезектери» заводтуң арматура цеги онгу беш чылдың үшкү чылының бирги чартыының планын чедиишкинниг күүседкен.

Барыын-Хемчик районда «Хемчик» совхозтуң кыргылда пунктузунда бо хүннерде ажыл хайнымышкынныг. Кыргыкчылар оргузунда социалистиг чарышты калбарткан, оон түнелин хүн бүрү үндүрүп турар. Ажаа комсомолчу Алексей Хомушку бирги черни каш удаа чаалап ап келген.

ЧУРУКТА: кыргыкчы А. Хомушку ажыл үезинде.

Х. МОНГУШТУҢ фотозу.

ЧУРУКТА: дектиң мурнакчы ажылчыннары А. Логинов (солагай талазында) биле В. Исаков.

А. ЗАПЦЕВТИҢ фотозу.

ДЕЛГЕЛГЕ ХАГДЫНГАН

Аъш-чем үлетпүргүге болган гадыг черлериниң төлөөлүр кылган дериг-херекседервиң делегей көрүдээзи Москвага боор эртти. Делегейниң 20 чурттарының киришкени ол делгелгениң түүгү июль 17-де дужуттуг.

Чүс-чүс муң москвачылар болган шынчылалдың кичээнгейлери кижилериниң хүн бүрүде ачы-дузаазын көрүп турары эң-не болбаанда хандыралга дериг-херекселерни өөң шилеливын шиитпирлээнинде солуушаан.

Хүн-чаа сайын черлериниң кежигүнүнүң болгаш талаа будуруглелеринде чаа техниканы кыныг бирип турар машина тудуг-сырыының сорулазы болза, эдертүүлүг чүүлдерни дүтпээш көрүүнүң. Делегатче бергандарны соңгуратаан дука хей делегатлер — совхозтар экономиктиг хөгжүлдезиглеңнің программаларында бүгүүр кылган амадарының түнелин болган. Дыка хей чурттарның чүүлдер фирмаларынче делгелеп дериг-херекселерни баа болуп болган.

«Инженерторгмаш» ТБ-дың ол делгелгениң үезинде сөөлүмагезы болган садалдаа солуушкунуг база кылаа. Мурнакчы техниктиг дүргедеңнің сорулгазында садыгурга болган хадыладаалаан ажылдың ниитининг кежигүнүнүң харылзаалыг черлеринге Москвага болган делгелгениң материалдарын садып алыр.

(СЭТА-ның корр.).

Партия организацияларында РАЙКОМ, ШЫНАР ПРОГРАММАЗЫ

Ленинградтың эң улуг дээш үлетпүр районуңМосква районда Шынар демдеги каккан кылыгларының саны үш катап көвүдээн. Ону чедип алырыгга анаа ийи чыл мурнунда ажыглаан эгелээн система — продукция шынарын чедип алырының девискээр ниитининг системазы дузалаан. Хүндүлүг беш-аймактың кылыгларына көвүдедирин бүгү район девискээринге планнап турар.

Продукцияның техниктиг деңнелин белгилеринге планнарын - күш-ажылчы коллективтерин күүседиринге дузалаар дээш партия райкому бүгү күштү салып турар. Районуң эң кол фирмалары хөжүдүп турар будуруглеге черлерин шефке алган. Чижөө, «Электросила» каттыжыышкынының «Чаа кылыг саныпта-ла — Шынар демдээ!»-лээп, ажыглаан турар специалистери будуруглени контролдаарының болгаш утлап-башкарарының таарымчалыг арганарын ажыглаар талазыбиле шефтеп турар черинге дузаалашканнар.

Эң эки ажылдыгларның дүржүлгазын үргүлүг түмеп, нелтердип турар. Партия райкомунуң сайгалын ёзугаар коллективтерде «Шынар хүннерин» эртирип турар.

Түңнелдерин дораан-на деңнээр болгаш хөжүдүп турар будуруглеге черлеринге эки салдарны чедирер дээш, районда шынарның чаңгыс вай коэффициентизин доктаатқан. Башгайгы дүжаашкын-биле хуваатқан продукцияның, хүндүлүг беш ажыр демдектиг кылыгларының үлүг-хүүнүн ол барымдаалап көөр.

Шынар талазы-биле ийиги чергенниң бүгү продукциязын ол районда кылбаатай берген. Үш чүс ажыг кылыглар, оларның иштинде күчүдүг генераторлар, электри моторлары, приборлар, идик-хептер шынарның эң бедик чергезин алган. Чоокку чылдарда бүгү-ле кылыгларны шупту-зун эң бедик категориялыг кылдыр бүдүрүп үндүрериниче чүткүп турарын СЭКП райкому дыңнадып турар.

Москва районду дээрге, Ленинградта дээди категорияның кылыгларын бүдүрериниң талазы-биле эң бедик деңнелдиг чер апарган.

М. МИХАЙЛИЧЕНКО,
Л. ПОЛИЦУК.
Ленинград.
(СЭТА-ның корр).

СЭКП ТӨП КОМИТЕДИНДЕН, ССРЭ-НИҢ ДЭЭДИ СОВЕДИНИҢ ПРЕЗИДИУМУНДАН БОЛГАШ ССРЭ-НИҢ МИНИСТРЛЕР ЧӨВҮЛЕЛИНДЕН

Совет Эвилелиниң Коммунистиг партиязының Теп Комитединиң, ССРЭ-ниң Дээди Совединиң Президиумуң болгаш ССРЭ-ниң Министрлер Чөвүлели Коммунистиг партияның болгаш Совет бүрүзениң кескү ажылдакчызы, СЭКП ТК-ның Политбюро кежигүнү, СЭКП ТК-ның секретары, ССРЭ-ниң Дээди Совединиң депутазы, Социалистиг Күш-ажылдың Маазыры Федор Давыдович Кулаковту 1978 чылдың июль 17-де 61 харыда черээн, элдептүг мөчээнин ханы хамаарыжыр-дыңналып тур.

СЭКП ТӨП КОМИТЕДИ
ССРЭ-НИҢ ДЭЭДИ СОВЕДИНИҢ ПРЕЗИДИУМУ
ССРЭ-НИҢ МИНИСТРЛЕР ЧӨВҮЛЕЛИ

СЭКП ТӨП КОМИТЕДИНДЕ БОЛГАШ ССРЭ-НИҢ МИНИСТРЛЕР ЧӨВҮЛЕЛИНДЕ

СЭКП ТК-ның болгаш ССРЭ-ниң Министрлер Чөвүлелиниң төлевилелиниң бедик.

1. СЭКП ТК-ның Политбюро кежигүнү, СЭКП ТК-ның секретары Федор Давыдович Кулаковту ойнукшуларын организастаар назан комиссязының чоок адазын лидер составтыг тургузар: А. П. Кириленко (даргазы), В. В. Кузнецов, М. В. Зимянин, З. И. Новиков, Г. Г. Ошков, В. И. Долгих, В. М. Родионов.

2. Ф. Д. Кулаковтуң кулаа-даңзы Кремльниң ханазынга ойнукшулар.

СОВЕТ ЧАЗААМ АВЫРАЛЫ

Ийи ораашкыг Совет Тывалыг бо чылын баштайгы Конституцияны хүлээп алганы түңнелдирээс тоогулут болгушкун болган. Бо түңнел тайгадыкчы дургузуктарны мен бага улуг өөрүшкү-биле үнүп, үдээп алган, ам оон авыралдыг ачы-дузалаштың дугайында бодумнуң чамдык бодалдарымны илереткеримге.

Тыва АССР-ниң чаа Конституциязы ССРЭ-ниң болган РСФСР-ниң Конституцияларынга дүшүттүр тургустунган. Бо Конституцияларның ачызында биштер омак-биле, ам-на биштиг чүүлдер чөрүүр-дүр бис.

Тываның Конституциязының 54-ку чүүлүнде «Бодунуң шилип алганы нинтилелге амыхтыг амыл-чорудулганың талазы-биле ам сеткилдиг амылдаары, күш-амылдың сагылга-чурумун сагыыры — Тыва АССР-ниң күш-амыл кылып шыдаар хамааты бурунуң хүлээлгези болган алдарының хөрээ» — деп бижээн.

Таала ортумак школага 8 класты доозуп, тудугжу болур иим — Кызыл-Тал Культурлөлөнүң профтехучилищезинге өөренип кирген, ону 1963 чылда доостум. Оон келгеш, Ак-Довурак хөрээнин тудугларының таваан салчып ажылдап эгелээн, бо дүнниерге чедир шилип алган мергежилем дайын-биле нинтилелге ажык-дүлүүн сөргүүл алырлап, чүртүп чор мен. Мергежилем торгаашкыга, нинтилелге өгүрүнга ак сеткилдиг, алдар-аттыг ажылдан чоруурумга бөрүүр-дүр мен.

Ада-нем шаанда тура «Тывин» содаалгын малчыннары болуп, багай эвес ажылдап чораан. Мен өг-бүлевистең 13 уругнуң ортуну мен. Аныыс мен бичии турумда азараш чок апарган. Коммунистиг партиженың, Совет чазактың ада сагыш сүлүүкшүлүмнүң ачызында ачаавыс биштерни өстүүрүп, ажылгы-чөрүүжилге чөпсээлеп шаалаптаган. Бистиң аравыста кадыг мергежилиг кижилерни чок дээр: ажылчын, библиотекарь, амчы, садыгжы, тудугжу...

«Тыва АССР-де хөрээжөн белгаш эр кижилер дең эргелиг» — деп Конституцияның 30-гы чүүлүнде айыткан. Тудугжу. Бо мергежилги чамдык кижилер чүтле эр кижиниң ажылы-дыр диижир. Чок. Бистиң тудугларывыста хөрө-эктинер эр улустан дудак чок, харын-даа чамдык эмаарылгада олардан ажыр ажылаап турарлар. А чамдык бригадаларда хөрээжөнер бөтөрлөнүп өг-бүлезинде ылаңгы-биле ажылдап, улуг-улуг тудугларны өзүүп турар. Моон чижээнге Социалистиг Күш-ажылының Маадыры Б. Х. Дамбадынның бригадазын хамаарыштырып болур. Нээ ийи-үш-даа ег-бүлезер кадыг ажылдап турар.

Мен болуп ам 13 чыл иштинде тудугга бригадирлеп ажылдап келдим. Бо бага-ла харымсалгалыг, берге ажыл. Мээң бригадам ам штукатур-шеверлекчилерниң бригадазы. Ак-Довурак хөрөйнүң барык бүгү тудугларынга ажылдап, олардың ажызында сиңириштинис. Оларган эң улуг болгаш харымсалгалыг тудуглар — ажыг В. И. Ленин аттыг «Тыва даг-дүгүү» комбинаттың бирги, ийиги печилери, Культура өргүү бажаң. Баш дескинер беликтерге ажылдап, богтарымыстың хүлээлгевисти алдарывы-биле күүседип бис. Бригадамда шупту 20 кижи бар. Бо дүнниерде Постоянный суурда беш хаът алдан зал чурттаар бажыңның тудугунда ажылдап тур бис. Бригадавыс ажылдарының эп-найыралдыг. Бо чылын алган хүлээлгелеривисти ай санында ажыр күүседип кедиргис. Бригадам кежигүннери ажыл-ишке талыскан, түрө-төрүттүг аныяктар болгаш план күүседиттинмейн баар таварылга болбаан бригадавыста Любовь Дамбажык, Вера Сотпа, Тамаштай Ооржак, Кара-кыс Маадыр-оол оларга чоргаарланыр бис, тудугнуң хөөчүннары ол. Бригадавыс ажылгүннери Тываның янзы-бүрү йолтугларындан келген аныяктар. Ак-Довурак хүн бүрү чаартынып, сайзырап олурар. Оон-биле жалы бистиң ажыдырылывыска база чаа чүүлдер болгулап турар. Мааңа ег-бүле түүлүп, ийи уругнуң иези болдум. Каш чыл бурунгаар Коммунистиг партиниң кежигүнүнге кирдим. Малчыңның аратың уруу мен ам чаазайжыгы түүтүнүп үнүп, ийиги болуумда чурттап ор мен. Бо чүү? Ада-чурттуменүң сагыш салыышкыны, алдың Хөөйлүм ачызыдыр.

«Всне чурттарның улустары-биле райыралды болгаш мады амылдажылганы хөгжүдеринге, бүгү-ниити тайбыңны детпиринге болгаш бызыглаарывыга идиг бээри — Тыва АССР-ниң хамаатызының интернационалчы хүлээлгези» деп Тываның Конституциязының 63-кү чүүлүнге бижээн.

Менээ бир өөрүшкү, үттүнүрбээс чүүл — мээң ССРЭ-ниң Тайбың камгалалының комитединиң кежигүнү болганым болур. Мичангаш бистиң Төрээн чуртувустуң найысылалы — Москвага кам үзээ барып, ССРЭ-ниң Тайбың камгалалының комитединиң хураңгыга киргиир келдим.

Совет Тываның ажыдың чөпсээлеп чүүлдерин бүгү-ниити тайбыңны детпин, бөлүмнүң интернационалчы хүлээлгезин күүседип турарым ол.

Хүлээп алганывыс Тыва АССР-ниң Конституциязында айыткан ёрге, хүлээлгеривисти чоон сонгаар үшаа быжыглап, ону күүседир дээш хүн бүрү кыйычак ажылдаарывыс бистиң хамаатың хүлээдгевис болур.

З. САЛЧАК.

Барыын-Хемчик райен.

Кызылдың «Тудуг незектери» заводунуң арматура цехи онгу беш чылдың үшкү чылының баштайгы чартыында чедимшиниң ажылдаан. Нинти заводтуң цехтеримниң аразынга шилчиир Кызыл тукту аңаа тывысканы таварылга эвес. Цехте калбарган социалистиг чарышка Анатолий Воробьевтуң удуртнан бригадазы бирги черни чартык чыл дургузунда ныыгга-даа бербээн. Бригаданың ай, квартал көргүзүглери үргүлчү 110—120 хуудан нудулаваин турар. Бригадала заводтуң хөөчүннары А. Ряжев, В. Исанов болгаш өскелер-даа эгелеичи чорунтарыны кылып, өскелерге үлегер-чижээн көргүзүп турарлар. Олар — аныяктарның дагдыныкчызы хүлээлгезин база эки күүседип турар.

ЧУРУКТА: Александр Ряжев демир тудуштурар аппаратка мергежилдиг ажылдап, хүн нормазын үргүлчү ажыр күүседип турар.

Кызылдың мебель фабриказында И. Ф. Агапов удуртқан прессетекчилер авенозу бо чылдың бирги чартыында планның онналдаын чедимшиниң күүседкеш, мурнакчыларның одурүүнга киргеп.

ЧУРУКТА: звено кежигүнү Александр Огнев.

А. ЗАПЦЕВТИҢ фотолары.

Федор Давыдович КУЛАКОВ

СЭКП ТК-ның Политбюро кежигүнү, СЭКП ТК-ның секретары, ССРЭ-ниң Дээди Советиниң депутады, Социалистиг Күш-ажылдың Маадыры Федор Давыдович Кулаков 1978 чылдың июль 17-де 61 хөрээнде дүнүрүмнүг мөңгеге.

Коммунистиг партиженың болгаш Совет күрүнеңиң кежигүнү, ажылчы-чаңчыл бистиң хүлээдгевисти өлүм чөрүп аппарган.

Федор Давыдович Кулаков 1918 чылда Курск областа Льгов районунуң Фитиж суурунда тараачын кижиниң өг-бүлезинге төрүттүнгеп. Кедээ ажыл-агый техникумун доозуп, соонда ол кедээ ажыл-агый институдун дооскан, 1938 чылдарда совхозтуң сайбер директизинде, агроном, машин-комбинаторының са-быр эргелеичин. Пенза областың Заметчинск районунуң чер-шилдиниң эргелеичин болуп ажылдап чораан. 1936 чылда Ф. Д. Кулаков комсомолга, 1940 чылда партия кежигүнүнге киргеп.

1943 чылдың февральдан эрткен Ф. Д. Кулаков партия болгаш совет ажылга, Пенза областа партия райономунуң инээн, бирги секретары, СЭКП обкомунуң кедээ ажыл-агый килдизинин эргелеичин, кедээ ажыл-агыйның область эргелелиниң начальнигы, облүгүском даргазы болуп ажылдап чорааш. 1955 чылдан эгелээш, Россия Федерациязының кедээ ажыл-агый министрлигин ораалчылаачын, тараа продуктулар министрлигиниң албан дужаалдынга ол ажылдап чорааш.

1960 чылдан эгелээш Ф. Д. Кулаков партияның Ставрополь крайкомунуң бирги секретарынга ажылдаан. 1964 чылда СЭКП ТК-ның кедээ ажыл-агый килдизинин эргелеичизинге бадылаткан. 1965 чылдың сентябрьда Ф. Д. Кулаков СЭКП ТК-ның секретарынга соңгуткан. 1971 чылдың апрельден эгелээш, ол СЭКП ТК-ның Политбюро кежигүнү болуп келген.

Коммунистиг партия кайнаар-даа чорударга бүгү албан дужаалдарга Ф. Д. Кулаков бодунуң улуг эвээргелиг болгаш кызымаккай чорууу-биле бистиң Төрээн чуртувуска, Ленинниң улуг дөрээнге шыпчызы-биле бараан боор келген. СЭКП ТК-ның Политбюро кежигүнү болуп тура, ол ажыл-херекке адаптыг киржип, Ф. Д. Кулаков партияның аңаа пөргүскен бедик бүгүдээлин алдарлыы-биле бадыткан пөргүскен. СЭКП ТК-ның даалгазы-биле совет экономиказының аграр секторунга ажылдап тура, социалистиг кедээ ажыл-агыйның болгаш ону хандырып турар адырларның хөгжүлдезинге улуг сагыш-сеткилинга киирип, ажыл-ишке

ректя хаяы биларын-биле партияның политиказын чаңгыс чөнге амыдыралга бот-тандырып, ол парын болгаш харымсалгалыг участокка инициативаны болгаш чогаадыкчы чорукту ажылга пөргүүп келген.

Ф. Д. Кулаков партияга бедик шынар-биле, иеленделиг болгаш принципиалдыг чорук-биле, бөдүүн болгаш ынчаңгы аалдың садыкчы хөөмей-лиг-биле алганын чорааш. Бодунуң кызымаккай күш-ажылы-биле болгаш бодунуң хүүда кайтамчык шынарлары-биле ол партияның болгаш чонуң хүндүткелин чедип алган.

Ф. Д. Кулаков XXII, XXIII, XXIV болгаш XXV съездилерге СЭКП ТК-ның кежигүнүнге сөңгүдүп келген. ССРЭ-ниң Дээди Советиниң III, IV, VI, VII, VIII, IX чылгыларының депутады болуп чорааш. Коммунистиг партияның болгаш Совет күрүнеңиң мурнунга улуг ачы-хавыяам дээш Ф. Д. Кулаковка Социалистиг Күш-ажылдың Маадыры атты тывысканы. Ону үш Ленин орденнери-биле, бүш ажылдың Кызыл Тук орденнери-биле, ССРЭ-ниң хөй медальдары-биле шаңнаан.

Бодунуң бүгү амыдыралы коммунизмниң түргүзүүшүнүңүн улуг хөрээнге бөрүп келген Федор Давыдович Кулаковтуң партияның чаазы дугайында сагыштыг-дүрүскелдиг үрүскээ-лерин совет кижилериниң чүрегеринге үнелиг-дир артар.

Л. И. Брежнев, Ю. В. Андропов, В. В. Гришин, А. А. Громыко, А. П. Кирпиченко, А. Н. Косыгин, Д. А. Кунаев, К. Т. Мазуров, А. Я. Пельше, Г. В. Романов, М. А. Суслов, Д. Ф. Устинов, В. В. Щербицкий, Г. А. Алиев, П. Н. Демичев, В. В. Кузнецов, Н. М. Машеров, Б. Н. Пономарев, Ш. Р. Рашидов, М. С. Соломенцев, К. У. Черненко, М. В. Капитонов, В. И. Долгих, М. В. Зимянин, Я. П. Рябов, К. В. Русаков, Г. Ф. Сизов, И. А. Тихонов, П. В. Архипов, Н. К. Байбаков, В. Э. Дымшиц, К. Ф. Катушев, В. А. Кириллин, М. А. Лесечко, Н. В. Мартынов, В. В. Новиков, Н. Т. Новиков, Э. Н. Нуриев, Л. В. Смирнов, Э. А. Шеварднадзе, П. П. Гришкявичус, Н. И. Бодюл, А. Э. Вэсс, Т. У. Усубалиев, Д. Р. Расулов, К. С. Демирчян, М. Г. Гапуров, И. Г. Кабин, В. А. Карлов, Ф. И. Мочалин, Г. С. Павлов, М. С. Горбачев, А. Ф. Гудков, Л. Б. Ермин, А. П. Шибаев, Б. Н. Пастухов, В. К. Месяц, Г. С. Золотухин, Е. Г. Алексеевский, А. А. Ежевский, Н. Ф. Сашинин, К. Н. Белик, Г. В. Воробьев, С. Ф. Антонов, Е. П. Леви, И. Н. Тарасов, С. Д. Хитров, П. П. Лобанов, Л. Я. Флоренгьев.

СЭКП ТК-НЫҢ ПОЛИТБЮРО КЕЖИГҮНҮ, СЭКП ТК-НЫҢ СЕКРЕТАРЫ Ф. Д. КУЛАКОВТУҢ ААРЫЫНЫҢ БОЛГАШ МӨҢГЕЗИНИҢ ЧЫЛДАГААНЫНЫҢ ДУГАЙЫНДА МЕДИЦИНА ТҮҢНЕЛИ

1916 чылда төрүттүнген Федор Давыдович Кулаков 1968 чылда инфаркт-пневмосклероздан, ишемиялыг кардиосклероздан, хоочугаар пневмониядан аарый чорааш.

1978 чылдың июль 16-дан 17-же дүнүзинде чүректиң аймаа-дазы четпестеп, ооженүүлээш, хемчеген сокпаан. Патолого-анатомиялыг шинжилелдиниң түңнелинде диагноз бүрүнү-биле бадыткаттынган.

ССРЭ-ниң Кадык камгалал министерствозунуң дөртүү Кол эргелелиниң начальнигы, ССРЭ-ниң Медицина эртемининиң академиязының академигы, профессор Е. И. Чазов; ССРЭ-ниң Кадык камгалал министерствозунуң дөртүү Кол эргелелиниң кол терапевтизи, ССРЭ-ниң Медицина эртемининиң академиязының корреспондент-кежигүнү, профессор В. С. Гасилин; профессор, РСФСР-ниң эртемининиң алдарлыг ажылдакчызы А. Е. Рабухин; эмнеп турган эмчи Л. Ф. Ратников; медицина эртемининиң кандидады И. И. Волцанова; ССРЭ-ниң Кадык камгалал министерствозунуң дөртүү Кол эргелелиниң кол патолог-анатому, медицина эртемининиң доктору Ю. В. Постнов

СЭКП ТК-НЫҢ ПОЛИТБЮРО КЕЖИГҮНҮ, СЭКП ТК-НЫҢ СЕКРЕТАРЫ Ф. Д. КУЛАКОВТУ ОРНУНШУДАРЫН ОРГАНИЗАСТААР ЧАЗАК КОМИССИЯЗЫНДАН

Мөңгеге Ф. Д. Кулаков-биле байырлажып, чарлыры-биле Совет Армиязының Төп бажыңының Кызыл тукту залы июль 18-те 10 шактан 18 шакка чедир ажык турарын чазак комиссиязы дыңнадып тур.

АК-ДОВУРАКТАН МЕДЭЭЛЕР

Онгу беш чылдың үшкү чылының планныг онаалдаларын хүүсва бетинде күүседир дээш ажылчын коллективтерниң социалистиг чарышы Тываның В. И. Ленин аттыг дат-дүгү арыглаар комбинаттың рудниктеринде калбарган.

Рудниктиң экскаваторлар экипажтарының аразынга калбарган чарышка № 8 экскаваторнуң экипажы (удуртучузу П. П. Селюн) ай, квартал санында планныг онаалдаларын ажыр күүседип, тиилекчи болуп келген. Бо экскаваторнуң машинистери Н. Сериков, М. Марченко, Ю. Чарков хой чылдарда дат-массазын чүүдүрүп келген дүрүмүлгелиг ажылчыннар. Олар арыглал фабриказының цехтеринге ажылдаарын үзүктеп чөп хандырар дээш башкарган техниказын чаңгыс ажыглап, минута бүрүзүн чөптүг ажыглап өөренгеннер. Ынчаңгаш П. П. Селюнтүң болгаш оон эштериниң улуг күш-ажылчы чедимшиннерни чедип ап, шаңнал, макталга киирил турары ол. Бо экскаваторнуң экипажының нөмүгүнмерж чартын чылда 1 млн. 10 муң тонна даг-массазы чүдүрер планным июнь 25-те 1 млн. 154 муң тонна чыдыр күүседген.

Ол ышкаш кескү чедимшиннерни рудниктиң чер үттээр № 4, 5 стаионтарының удуртукчулары Н. Горев биле А. Шалыпов олар чедип алганнар. Эртнен айда Н. Горевтиң бригадазы 2800 метр черни үттээр планның 3255 метр чедиртен, а Александр Шалымовтуң бригадазының пөргүзүү оон-даа бедик болган. Пландан ажыр олар 600 метр черни үттээннер. Ынчаңгаш бо ийи бригада база өскелерге эштерин ай санында мурнап турар.

Мурнакчы бригадаларның нөмүгүннери ам шалыпчы чылдың ийиги чартыының планын хүүсва бетинде күүседир дээш улам сөрүнтүг ажылдап турарлар.

Х. МОНГУШ.

* * *

Ак-Довуракты үлетпүү будуруглер комбинадының демир-бетон кылыгпар цехи онгу беш чылдың үшкү чылында нүүлеңишкинниң ажылдап турар. Оң ёрге, бирээге, ажылчыннар, солдаттар болган тараачыннар Советтерин сайгарып, ёрге-чагыргаларын ажыглаарынга ээлчегдиг. Ийиге, хөстүг напияларның хөстүг нөмүлелиге үнүзилеттинген национал ресурстыкчыларның, өскелериниң —Совет Россия Республиказының турузары болур деп, Ленин бижээн.

Ёрге-чагырга болган күрүне ёзулуруунуң ташкыл-биле аргырыгның шүүт чаа принциптери төөгүге эң баштай ынчыг янзылыг тургустунган. Оон эгелээш ёрге-чагырга мөгүлелдиң чепсэ болур шынарын чигирген, чүге дээрге ол чоннуң бодунуң ёрге-чагыргазы апаргап. Ажылчын ангыга баштаткан ажыттың чыдыр нинтилелдиң ажыдыралынга хереглеттир материалдың байлаштарын бөтөрү тургускан, боттарының ёрге-ажылдың ажыттың дүүлеп. Ынчаңгаш ёрге-чагырга ёзулуруунуң ёзулуруунуң ёзулуруунуң

МОСКВА Ф. Д. КУЛАКОВТУ СӨӨЛГҮ ОРУКЧЕ ҮДЕП ТУРАР

Коммунистиг партияның болгаш Совет күрүнениң көскү ажылдакчызы, СЭКП ТК-ның Политбюротуң кежигүзү, СЭКП ТК-ның секретары, ССРЭ-ниң Дээди Совединиң депутады — Федор Давыдович Кулаковтуң мочаанның дүтәйында медээни совет кижилер чүректиң ханыышыдан кажыдал-биле дыңнаавнар. Бодуунуң бүгү-ле амыдыралын коммунизим тургузуушкунуунуң үлүг херээнге берген, социалистиг көдээ ажыл-агыйны болгаш ону ханыпырып турар аныяктарның хөгүзүлүшкинге үлүг үлүүн киришкиргенин партияның шынчы оглуунуң түрээ санаар бергени. Бодуңуң кыска чаактыг ажылажы-биле, хүндө байгаачыктың талантиг чорду-биле партияның болгаш чонуңуң ханы хүндүткелин чедип алган.

Совет Армияның Төп башкызының ханазында — Ф. Д. Кулаковтуң кажыдалдың кара шеңгү-биле хаалыглаан дөптерде. Оон Кызыл үүктүг залында, чечектер аразынга белгилеткен мочаан кижиниң хааржаан салын каан. Июль 18-де муң-муң москвачылар Федор Давыдовичтиң-биле байырлажып, чарлыр дээш аңаа келгеннер.

Бедиргээштиң базарында кызыл сыртыкчыгаштарда — Коммунистиг партияның болгаш Совет күрүнениң мурунга үлүг ачы-хавыязы дээш Ф. Д. Кулаковтуң алган шанналары: Социалистиг Күш-ажылдың «Калыыр болгаш Маска» алдыг сылтыы, үш Ленин ордени, Күш-ажылдың Кызыл Тук ордени, ССРЭ-ниң хөй-хөй медальдары.

Кажыдалдың аялгалары чангыстыкчы турган. Хааржаан чанында — СЭКП Төп Комитединиң, ССРЭ-ниң Дээди Совединиң Президиумунуң, ССРЭ-ниң Министрлер Чөвүлелиниң венок. База-ла ында Л. И. Брежневтиң, СЭКП ТК-ның Политбюро кежигүнериниң, СЭКП ТК-ның Политбюро кежигүнериниң кандидаттарының, СЭКП ТК-ның секретарьларының өг-бүлеринден венoктар.

Эвилелдеевиң республикаларның Компартияларының ТК-ларының, эвилелдекчен республикаларның Дээди Советтериниң Президиумчуларының болгаш Министрлер Чөвүлелиринден, ССРЭ-ниң болгаш Россия Федерациязының министерстволарының, ведомстволарының, СЭКП-ниң МХБ-зының болгаш крайкомнарының, СЭКП обкомнарының болгаш облүттүгкомнарының, үй-ниити организацияларының, мочаан кижиниң тереллеринден болгаш чоок кижилериниң чаа-чаа венoктарны залче киирип-ле турган.

Оңнаашкыдыгны организастаар талазы-биле чазак комиссиязының өгбелериниң башкайгы тажылдал дүзүлелиңе турганнар.

10 шак 15 минута. Эштер Ю. В. Андропов, А. А. Громыко, А. П. Кириленко, К. Т. Мазуров, А. Я. Пельше, Д. Ф. Устинов, В. В. Кузнецов, Б. Н. Пономарев, В. И. Долгих, М. В. Зимянин, Я. П. Рябов, К. В. Русаков олар хүндүлүг таныышка түрүпкеннер.

Оон соонда Коммунистиг партияның болгаш Совет күрүнениң үдүртүкчүлери Ф. Д. Кулаковтуң төрелдеринге болгаш чоок кижилеринге чедип келгеш. Олар боттарының ханы кажыдалын оларга илерткейлеп.

Совет Армияның Төп башкызының москвачылар үүктел чок кээп турган. Заводтар, совхозтар ажылчыннары, колхозчулар, партия, совет, профсоюзтар, комсомол ажылчыннары, Совет Армияның дайынчылары, артемнин болгаш культураның ажылдакчылары хөй-ниити организацияларының төлөөлекчилери, студентилер Ф. Д. Кулаков-биле байырлашкан.

ССРЭ-ниң көдээ ажыл-агыйын үлүг ынай хөгжүлеэнин СЭКП ТК-ның июль (1978 ч.) Пленумунуң шиитпирлерин күүседир кижилер — Москва чоогунуң шөлдериниң ажыл-ишчилери кажыдалдың байтыңнга четкен. Ф. Д. Кулаков биистиң Төрээн чурттувусна, Ленинниң үлүг херээнге үлүг энергиязы болгаш чүрүштүг чорчуу-биле шынчы бараан боон келген. СЭКП ТК-ның Политбюро кежигүнү боон ажылдавышаан, оон ажыл-чорудулгазынга идепкейлии-биле киришпишаан. Федор Давыдович партияның аңаа көргүскен бедик бүзүрелиң алгарлыы-биле күүседип. СЭКП ТК-ның адасканың ёзугаар совет экономиканың аграр секторунга ажылдың түңнээн.

Мочаан кижи-биле байыпаажып, чарлыр дээш Совет Эвилелиниң чүрээ аныяктарының башкынары келген. Совет кижилер-биле кады партияның болгаш күрүнениң көскү ажыллакчызынга хаңы хүндүткелиниң илерткейлери-биле чамдык коммунистиг болгаш ажыктың партиялардың төлөөлекчилери, социалистиг кады ажылдажылганың ажыдунча чүрттарының, өске-даа күрүнелериниң делегацияларының келгеннер.

Үш минута болгаш-ла хүндүлел таныышылы солчуп турган. Мочаан кижиниң хааржаанын чанында — ССРЭ-ниң Дээди Совединиң Президиумунуң болгаш ССРЭ-ниң Министрлер Чөвүлелиниң Даңгаараалының ораалакчылары, ССРЭ-ниң Дээди Совединиң палаталар даргалары, министрлер, өзүрүк шеңгелдиктери, Москва хоорайның болгаш облаттың партия, совет организацияларының үдүртүкчүлери.

(СЭТА).

БӨМБҮРЗЕКТИҢ СУДАЛЫ

СЭТА болгаш ПМА: КЫСКА ДЫҢНАДЫГЛАР, ТАЙЫЛБЫРЛАР

СОЦИАЛИСТИГ ЧЕХОСЛОВАКИЯ АМГЫ ҮЕДЕ

Праганың чаа районунда нуудумчуну В. И. Ленинниң ады-биле адаан (чуруита). Чехословак найысыкалдың хөй муң хамаатылары ында чаа бажыңнарже көчүп киргеннер.

(СЭТА-ның фотохрониказы).

Демисежип турар Африка-биле эп-сеткил каттыштырылгазы

ПАРИЖ. (СЭТА). Азияның болгаш Африканың чурттарының эп-сеткил каттыштырылгазының совет комитединиң болгаш Африканың улустарынга чүрттээшкиннерни, тенгериш соонда аңаа ат салган кады кылган коммюникеде Африкада НАТО чурттарының империалистиг агрессивтиг шиитпирлери-биле буруу шапкан.

АКШ болгаш НАТО талазы-биле оон империалистиг өске эвилелчилери «чугаламчы» болгаш «кады ажылдажылга» сылдаа-биле буурап дүшкен ёзу-чуруумнарның тынын алыр, реакциялыг бүтү шинчээшкиннерин деткинр болгаш депшилгелиг шиитпирлерни моонактаарын оралдажыр соруглга-биле африка улустарының херектерине шерит талазы-биле нойгаарлап киржирин боттандырып чорудуп турар деп, ол документинде айыткан. КНО-ның Уставынга, делегейниң хоойлууларынга болгаш документтерге удурланыктыг империализм Мурнуу Африканың расисчилеринге бүгү талдыг дузалаамчыны көргүзүп турар. Расисчилерниң кем-буруулуг херектеринге дузалаарының мындыг политиказы Африка динге болгаш бүгү делегейге тайбыга шыңгыы айылдыг болур. Африка рогунуң улустарының эрге-ажыктарынга кандыг-даа тайбын шиитпирлээшкинниң болдурбазын-биле ол ра-ында империализмниң кажар хөделиишкинин онза айылдыг шыпаалыг болу бергеш деп, коммюникеде демдеглээн.

Диптин мурнуу түңүнде Африканың хостаалыг Демисезинң башкап турар Мурнуу Африканың африкаанс национал конгрезинге, СВАПО-га болгаш Зимбабвениң патриотчу фронтузунга долу деткимчези коммюникеде илерткен. Расисчилерниң кем-буруулуг үзүктээрлерин истээр талазы-биле делегей комиссиязының турүүларының кызыгаа делгээн-диалар деткээн болгаш депшилгелиг ёзу-чуруумнарны үзүткаар соруглга-биле хөлезелеңнээчилерниң алырын болгаш ажылдарын шиитпирлер-биле бүр.у шапканнар.

НАТО-нуң дузалакчылары

НЬЮ-ПОРК. (СЭТА). Заирже Мобутуның ёзу-чуруумунга Пекинниң удурлажылары боо-чепсекти болгаш шерит дериг-херекселдерни, оон иштинде досктуу катерлерни чорудуп бээр деп турар. Кыдаттың улус хостаалыг армиязының кол штабының начальнигиниң оралакчызы Чи Хао-тяңга башкаткан КУР-нуң делегациязының Киншасаже ийи конюк аян-чорукчуун үезинде шерит [illegible] садаруның дугайында дугуржулганы чаңгаан.

Делегация Заирдиң чурт чагаазының [illegible]-биле шерит талазы-биле кады ажылдажылганы [illegible] ажыктарынга бөлүктээн.

Тайбың чурттакчы чонну бесканың Чи Хао-тяңны мактаан болгаш НАТО кежигүннерни барының чүк чурттарының [illegible] интервенциязынга эң-не бедик үнелээшкинни оң берген.

Ассошиейтед пресс агентилелериниң Киншасадан дамчыдып турарын ёзугаар алырга, Кыдат Заирже шерит чүвүлекчилерни чорударынга белеңнээр [illegible] Франциязының, Бельгиянның болгаш НАТО-ның өске чурттарының инструкторлары-биле кады олар Мобутуның солдаттарын өгреткеннер.

Анть үеде КУР-нуң шерит-дээри куштериниң специалистери Заирде турун турар. Олар улусчу Ангола-биле кылыштаалаш [illegible] Анголаның чарлыкчы ФНЛА болгаш УНИТА деп бөлүктериниге Кыдат колбак дузалаамчыны көргүзүп турар.

ДЕЛЕГЕИДЕ ЭҢ ҮНЕЛИГ

РИО-де-ЖАНЕЙРО. 12 килограмм деңзилиг коңчуг улуг үнелиг дашты — кызыл турмалинни Бразилияның Минас-Жерайс штадындан тып алган деп, «Глобу» адар бразиль солун дыңнатиан. Оон ортээ элээн иш миллион доллар. Делегейде тывылган эң улуг үнелиг даштарның бирээзи деп ону санаан.

ДАЛАЙГА АЯН-ЧОРУК

ТОКИО. Кагосима горттан деңгейин дээлиндир чаткаан аян-чорук кылып, 9 метр яхтага япон Мисато Сако эжиндирип чорупкан. Далайга эжиндиркинчиниң оруу Осожум океанныаш Мурнуу Американың барының эрнинге чедер, а оон соонда Горн думчуктуң тавараш Африка диштеп мурнуу талазын долганган. Австралияның Мельбурнының япониялыг чоруптар. Бодуңуң төрээн портунга чедип келиринин мурнунда ол 50 муң километр черге далайга эжиндирер. М. Сакоңуң бодап турарындыр-биле алырга, тавакчылыг байдалда бүгү аян-чорукка үш чыл артер.

(СЭТА).

СӨӨЛГҮ ШАКТАРНЫҢ БОЛУУШКУННАРЫ

«ЧЕДИНИҢ» ЧӨВҮЛЕЛ ХУРАЛЫ

● БОНН. Барыын чүктүн кол индустриалдыг күрүелеринин — АКШ-тың, ГФР-ниң, Японияның, Францияның, Англияның, Канаданың болгаш Италияның үлүгрүткүлүлериниң чөвүлел хуралы ында ажыттынган. Бо даарге үр үеле үрлүгүдүлээ келген экономика кризизинден, капиталистиг делегейниң аяны-аян-хөө бергедээшкиннериниң үнүнүп «чединиң» үлүгрүткүларының сөөлгү чылдарда артырып турары дериг чөвүлел хуралы болур.

Бонна ортээ турар чөвүлел хуралга АКШ-тың, Японияның болгаш оларның Европада партнёрларының аналында тодуг чорудулгаларын, «ниити рынокту» иштинде экономиктиг бергедээшкиннерни, үлетпүр будүрүлгезиниң күзү бадыл турарын, акшаның үне чокталышкынын, ажыл чок кижилерниң коңгузының шиитпирлерин ораалажып турар.

ЕЭН-НИҢ ПОЛИТИКАЗЫН ШҮГҮМЧҮЛЭЭН

● КАНБЕРРА. Австралияның премьер-министри Дж. М. Фрейзер Барыын Австралия штаттың либерал партиязының конференциязынга үүре чугаалаан, Европаның экономиктиг ниитилежилгезининг (ЕЭН) туружун шүгүмчүлээн. «Ниити рынокту» иштирлээшкинниң (ЕЭН) туружун шүгүмчүлээн. «Ниити рынокту» иштирлээшкинниң Австралияның кедөө ажыл-агый продукциязын [illegible] садаарынга чедирип турар деп, ол демдеглээн.

Австралияның кедөө ажыл-агый продукциязын садаарынга чедирип турар республикаларга түрүктүүлер, мөңгүлүүлер, агрономнар, малчыннар, ажыл-ишкилер, инженерлер, ажыкчылар, эмчилер керек болуп турар. Кубаның дээди болгаш түскай ортумак өөредилге чергелериниң дипломнуг чыл санында-ла завотларга болгаш фабрикаларга, кедөө ажыл-агый каттыжышкынарынга кээп ажылдап турар. Чээрби чыл бурунгаар тиилээн революция хөй-хөй муң кижилерга болгаш кыстарга артемнин артинезинче калбак орулту ажыткан.

(СЭТА).

СПЕЦИАЛИСТЕР БЕЛЕТКЕЛИ

ГАВАНА. Кубаның Коммунистиг партиязы болгаш чазаа бедик мергежилдер национал специалистерни белеткээшкинге айтырыгзарынче үлүг кичээнгейни салып турар. Социализм түргүүтүшкүнүнүң ёзу-биле чоруп орар, хөй адырлыг [illegible] Куба коммунистерниң хаан чазаанга болгаш бүрүкүл түргүүтүшкүнге үүр земшелиниң дүтәйында үнүп келгеннерни делгеп киргүскен.

Үк музей полак дыңнадыгларга идейлиг болгаш патриоттуг [illegible] ажыктырып, [illegible] ажыктап.

«МАККАРТИЗМНИҢ ЕЗУЗУ» ЕЭН-ДЕ

● ЛЮКСЕМБУРГ. Европаның экономиктиг ниитилежилгези (ЕЭН) Хельсинкиге ниити Европа чөвүлел хуралының Түңнел актызын хажыктырышаан, кижиниң эргелерин болгаш хостаалыгларын үрлүгрин улам чылаан турар.

ЕЭН-ниң органнарының болгаш Европа парламентизиниң көл профессиональ [illegible] дыңнадыгны кыптаан. Европа парламентизиниң Люксембургта ажыктырган телефон чугаалажышкынынарын чажыды-биле дыңнаан турарын ажыктаан. Делегей ажылдакчыларының чүүлдүрүлгезиниң «ажыл чок чоруктуг ханылар» сорулга-биле чажыт ыяштыг турар. Ол болза, «кижиниң эргелерине болгаш хостаалыгларына халдаашкын-дыр» деп профессионалдың бурыу шапкан.

КҮЖҮН БЭЭР

● АДЕН. Немен Улус Демократият Республика тайбыга үнелеңээн, кожазы чүрттарыынга [illegible] күжүн бээр. Демократият Демен Йеменниң араб улузунуң бодунуң түскай күрүнези тодуглаар, Йеменниң ажелеп алганы делегээрлерни катап эгидип алыр [illegible] ажыктырып турар деп, НҮДР-ниң президиумуң Чөвүлелиниң [illegible] Аля Насер Мухаммед медеглээн. «Фатх» организациязының удурлажылының кежигүнү Хания Хасан баштаан Палестинаны хостаар организациязының делегациязының хүлээп ап тура ол ында деп медеглээн.

ЧАҢГЫС ЭПЧЕ КЫЙГЫРЫГ

● БЕЙРУТ. Ливанның президентизи И. Саркис бодуңуң албан-хүлээлгезинге үүренип дугайында бодуңуң дилээдедир алыр деп ниитилирлеп. Хөойлу ёзугаар эрге-чагыргага месилдежиишкинниң кылыш турар бүгү талалар чагыртып, хүндүлеер болза, ол президентиниң албан-хүлээлгезинге артар ашаарын телевиденне дамчыштыр нацияга кылган чугаазынга ол айыткан. И. Саркис Ливанның аймылдыг кризизинге таварыжы турарын демдеглеш чүс-чүс муң кижилер бөө-мөңгүлүг боон артмышаанда, күрүнениң айыыл чок чорунга күш-биле үүренилиишкинниң үүлгүлүлэр апаар деп сагындырган.

КАРА САГЫШТЫГ БОДАЛДАР

● БЕЙРУТ. Каттыжыыл Штаттар Чоокку Чөөн чүктүн ангырын шкп-на сегелээбиле шиитпирлерни күүседип турар. Бо дериг-эргелер талазы-биле оон кол-да сорулгазы — [illegible] израиль-израиль аргазын араб чүрттеру алдап, тыныгыр болгаш араб нефтиниң империалистер монополияларының үрлүгрин алырын кортпалыры, араб чүрттарын америк тергиилелге чагыртпазы ол боон турарын Ливанның «Ас-Сафир» деп солуну бижээн.

АКШ-тың күжүн-ле турар чүүлү араб-израиль месилдежиишкинниң уламчылаары болгаш Чоокку Чөөн чүкке дүшкүүрүүг чорукту девээр арттырары болуруп ол солуң айыткан. Америк империализм болуңуң талаан сорулгазын үзүлээр дээш араб чүрттарының [illegible]-ның [illegible] месилдежиишкинниг сегирежип алыышкынынарын өөскүдеринге база оралдажып турар.

(СЭТА).

«Нян Зан»: Күткүкчүлер — Кыдаттың чагырыкчы бөлүктери

ХАНОЙ. (СЭТА). Пномпеньниң Пол Пот-Иенг Сариниң реакциялыг болуунге кыдат эрге-чагыргаларның дузалап турары тодаргай болган. Ол чурттың бүгү [illegible] эргелерин, хостаалгаларын базып турар. Кампучия концентрастыг лагерьлер-биле долу шыптынган. миллион-миллион кижилерни хооралгадан үндүр сывырган, чонну үзүк-соксаал чокка истеп-сүрүп турун берген. Кампучияның улузу ынат хай-халапка канчап таварыжып турарый? Ол бүгү кем-буруулуг үүлгедиишкиннерниң күткүкчүзү чогум кым бөөп турарын бистиң ажыы-биле чугаалаар үеже келген-дир деп, ол сөлүн мурнуку чүүлүнге бижээн.

Пол Пот 60 чылдарның ортаа үезинде Пномпе баргаш, кыдат удуртукчулар-биле ужурашкан. Бо сүлээ болгаш өскерликчи үүлгедиишкин мичаарда-ла эгелээн деп сөлүн бижээн. Пол Пот-Иенг Сариниң [illegible] кыдат удуртукчуларның стратегиязынга күрлавыр көзөө апарган. Кыдат удуртукчулар шагдан тура-ла Индий-Кыдатка болгаш Мурнуу-Чөөн Азиягa ынызагар чок эргелиг тергиндехчилер болуруп күзеп келгеннер болгай. Ынчангаш [illegible] чок Вьетнам ынат ужелекчи планнар кылып турган кижилер [illegible] болуу бергенин билдингир-дир.

Вьетнамның тиилелгези Индий-Кыдаттың чурттарынга таарымчалыг байдалды турускаа. Ынчап баарда, Кампучияда туруп [illegible] идегеттериниң болуу Вьетнамның улам ынай хөгжүүрүнге шаптык кадар деп дужаалды алган. Кыдат Кампучияга боо-чепсек-биле ыяк дузалаа эгелээн. Боо-чепсек, ок-чемзек акша-черени-даа ол чурттуң сөктүп хирип турун берген. Аңаа кыдат шериг чөвүлекчилерни чеде берген. Олар дузалаш биле Пномпеньниң чеңсеткилиг күштерин быжыглап, кампучия улуска удур хөөлаккы үүлгедиишкиннерин кылып, Вьетнамга удур [illegible] [illegible] удуртун эгелээн. Ынчангаш Пекин биле Пномпеньниң кем-буруулуг [illegible] делегейниң улуттарынга чаңыг эвес аларга.

Эжелекчи планнарны чогаадып, күш-биле тергиндээшкинни күзеп-болаш турар күткүкчүлер-Кыдаттың чагырыкчы бөлүктериниң таваржыын ыяк хөй кем-буруулуг үүлгедиишкиннер болгаш. Кыдат удуртукчулардың ынызагар чок Вьетнам ынат ужелекчи планнар кылып турган кижилер [illegible] болуу бергенин билдингир-дир.

Вьетнамның тиилелгези Индий-Кыдаттың чурттарынга таарымчалыг байдалды турускаа. Ынчап баарда, Кампучияда туруп [illegible] идегеттериниң болуу Вьетнамның улам ынай хөгжүүрүнге шаптык кадар деп дужаалды алган. Кыдат Кампучияга боо-чепсек-биле ыяк дузалаа эгелээн. Боо-чепсек, ок-чемзек акша-черени-даа ол чурттуң сөктүп хирип турун берген. Аңаа кыдат шериг чөвүлекчилерни чеде берген. Олар дузалаш биле Пномпеньниң чеңсеткилиг күштерин быжыглап, кампучия улуска удур хөөлаккы үүлгедиишкиннерин кылып, Вьетнамга удур [illegible] [illegible] удуртун эгелээн. Ынчангаш Пекин биле Пномпеньниң кем-буруулуг [illegible] делегейниң улуттарынга чаңыг эвес аларга.

Эжелекчи планнарны чогаадып, күш-биле тергиндээшкинни күзеп-болаш турар күткүкчүлер-Кыдаттың чагырыкчы бөлүктериниң таваржыын ыяк хөй кем-буруулуг үүлгедиишкиннер болгаш. Кыдат удуртукчулардың ынызагар чок эргелиг тергиндехчилер болуруп күзеп келгеннер болгай. Ынчангаш [illegible] чок Вьетнам ынат ужелекчи планнар кылып турган кижилер [illegible] болуу бергенин билдингир-дир.

«Позиция хевин кедип алган расчеттер» деп сурагты «корум-чурумнуң америк хайгаараалдары» шиитпирлээн чедип алганнар. Хорудаттырган негрлерни эттеп-согар болгаш харын-даа өлүрер долу эргени оларга херек кырында берип турган.

ЧУРУКТА: хорудаттырган негрни Гаранның полициязының участогунда оттуп турары.

(СЭТА-ның фотохрониказы).

КЫРГАН-АВА ШАЙЛАП ОРА...

Ынчан 1936 чылдың күзүү түбе. Алам сут-биле ниң өг, Алаштың Үстүү-Шыдаяк аксы, Таймылганныг-Тейниң баарынга турган бис. Ол үеде Кызыл-Таңга сумузунга аревэниң ниң үүрү турган. АРЭ кожекомунидеп бир сургакчы эш келген. Ол үүлерниң бүгү кежигүннеринге каттышкан хураган-дыгыр дүтаныпта чаа задым тараткан. А мен № 2б үүрүң бүгү кежигүннеримге чидиштир дыңнадыпкан мен. Үзүн-Аксыдан өрү, Теле-Хөл бажыңдан куду девискээрде турар 91 ажыг аревэчилерден 84 киши ойлаган хуралын Дээн Аданга үлегер-сүүшүн чыгыны келген.

Ук хуралга дөрт үүлү айтырыгны эгелээшкиннерниве бадыпаан. Бирээде, үүр деп атты солаан, чаңгыс сумуу комитезин сыйлар ол аланы. Комитетниң чеди кежигүнериң, секретарын болган оралакчыныр сонгаан. Шаңа чаагынаддың шаа-биле сес ажыгнаң аксынарын шилеп турган аревэниң үүрлөөнниң кадарын алган. Үшкү. Кок-Одуруглуг оруун сыйырыкка аревэчилер кайчаар киринненнаан талазы-биле Монгуш Агыныктың дыңнадыл болган. Чаңгыс бөлүк эштың ыяштыг кижи аңдын чедип, чүдүлелиг кижи тейлеп эртер Кок-Одуруглуг оруун сыйырыкка «Шыдаяк-Адаа» МАЭ-ниң аревэчи авиаотрядының инженердиг кичинекей кежигүнин демдеглеп. оларга хуралдан баймр чедиргеп. От оруктап аалдар саат чок ышкаш ортип турар апарганывга арат чоп өөрүп, аревэчилерге бажыр чедирип турган чүве. Ам болбаанын техниканың аттыында Кок-Одуруглуг машиналар шуужүп эртип турарын кергеш, дүжүмде ыыдыр болдаар-дыр мен.

Адак сөөлүнде аревэниң хүлеглединге тамыктының турган. Төңдүң чагырыгчының оглу Сооруну аревэзин үнүргеп. Аревэни Чыртай төрелп кижи аярый боорге. Анда тырган дериг дүнүрүг хамны хоюп экелгеш, хамнаткан. Лама, хамның артынчыларының мүүр сүүлээлинга бүүрөөр, чамдык аревэчилерниң аруда херээн боруп, революстуг бөрүтүрмиң шыгыы сагыыр дүтайын чүдаалаштыкан.

Дайны аткы хуралдаанга говгаш, эртенинде хүн ирей бедий бергенде аалынга халдый келдим. Балайым Чысчынмаа Сүрүүжевна-биле өгленгеш, бир чыл ирей четпээн турган бис. Ийи наш хемчээлдиг, чингижок ыяш доскаларын Чысчынмаа бижип, төгерине белеткениң турар хире.

— Хөреңгилээн улус келди бе? Азы алаң сугже аалдаарың ол бе, Чысчын? — деп ойнай-сылдай аарак айтырдым.

— Чоп хова бердин! — деп мени доскуларын заажок.

— Кирээмирың ол бе? Ынчыт белеп түве кайда боор шыгыы-ла хуралдаалаадывыс. Чөшпээрешпеңиң турумда-ла, сумуунуң бир даргазынга соңгуп кагды, каичаар мен?

— Кан, сумуң даргазынга бе?

— Чоп аныктарның сумуң комитединиң секретээринга аян

— Даргалап шыдаар сен ол, ынчаш?

— Ам ынчаар болгай ышаан. Кызыдар апаар мен ынаан — төрээмге, калайым чымчап сымыыл өөттүг бажыр чедирген хөрээ сүүт!

— Чаа, ынчаалга даргапы аябазаар апаар-дыр. Даштакы ирей сүүлээ шаргап-аваң келеп-дир. Ол бастынгыла каруун торлаан ыяш, оожо шаалдарга болгаш.

Кырган-аваныстың чаңы — түүлү, кудөөм, оглуң, чеңим, оолдарың, пистарам дээр. Аспының чымчак металлыг, эргелеп-дин ажы чаштылың чоруур. Төрээ-бүдүүлүң таныш-оруун, ыяш-биле дүтаның сеткилиниң ханызындан үнелеп көөр не чорааш чүве.

— Бир дакпыыт бар, кырган-аваң, түлеп сеңдеп айтыыр деп бодап чорааш мен. «Алдан-дургуннар» деп, үлүстер чүү кавчаа турган үлүүл? Ачаларның хевири кандыг кижил? Дургунналрга кавчаа каттыжа берген ирге? Чугаалап берип көрем?— деп, чугаага кадында, ынчаш оон айтырган мен.

— Айтырыг берге-дир аң,— дээш, ыяш кыт чок бажыңдың ишкинде ыяш-биле ыяштаан ыяштың ыяштаан ыяштаан ыяштаан

Бүгү чурттарның пролетарийлери, каттыжыңар!

ШЫН

СЭКП Тыва обкомунуң, Тыва АССР-ниң Дээди Совединиң болгаш Министрлер Чөвүлелиниң органы

№ 168 (10765) | 1978 чылдың июль 20, четверг | 1925 чылда үдезилеттингеи | Өртээ 2 коп.

КОСМОНАВТЫЛАР — ТАРАА ШӨЛДЕРИНИҢ БОЛГАШ ФЕРМАЛАРНЫҢ МУРНАКЧЫЛАРЫНГА

Бистер, совет космонавтылар, бистиң тебеленүүстүң бүгү ажылы чоннары-биле бир демей СЭКП ТК-ныҢ июль Пленумунуң шиитпирлерин улуг сорук киришкин-биле болгаш ханы харыысалга-биле хүлээп ап, «ССРЭ-ниң кодаа ажыл-агыйын улам шинай хөгжүдер дугайында» эш Л. И. Брежневтиң илеткелин ханызы-биле таныштывыс.

Тараа шөлдериниң эрним ажыл-ишчилери! Бо чылдың дүжүттүүн ажаалаазында силерниң чедишкиңерниңерге бис кызыгаар чон өөрүп, кызымакай. Бүгүүг-ле маадырлыг күш-ажылдың үлегерин көргүзүп турааларга чоргаарланып, бүгү улустуң демисселиниг бодунгыстуң салыышынмывысты киирерин күзеп тур бис. Чурттуң улус ажыл-агыйының арга-ажыктарынга, кодаа ажыл-агый бүдүрүлгениң улам шинай модурелиниң чүс-ажыктарынга биттең тускай шинчилеверивисти улам улус энергиа-биле чорудар бис.

Бистиң той үеэнинге таараачын өг-бүлелергө өөнүп, черге ажылдап, кодаа ажыл-агый профессионалдарлыг болгаш тараанның үнүшкүн эки билирлер. Чер ажылдакчыларынга тараа хевирлеп, дүжүт ажаалдың кагдыг үжүү-дүрүмнүң бис төлүлеп ааг болгаш бис. Космонавтылар-биле чугаалаарга, ол ыяш тараачын ажылының ам бодук точкавы болуп.

Совет космонавтыларының отрядынга хөөү ажылыңга мал ажылынга, кодаа түдүгүл мал чемин бүдүрүлгеге чарышка тиилээн коллективтерни шаңналары-биле Юрий Гагарин аттыг пилчиңгө рыжыкелдериниң туруктуглыг шиитпирлээн. Оларны республика, край, область бүрүлгүүн ажаалда ажылының гвардеецтеринге, тараа шөлдериниң, фермаларының, түдүгларының маадырларынга чыл бүрүзүндө тыскыр. Ю. Гагариниң адыжыелдерин чаазаан алган коллективтер Москвага, УАЧДге чораан. Звёзданыйга келир болгаш ССРЭ-ниң үжүдүкчү-космонавтылары-биле кады чүүркеа тыртыпаар.

Силерге, кодаанның эргим ажыл-ишчилеер, чаа чедишкиңерниңерге, СЭКП ТК-ныҢ июль Пленумунуң салган сорулгаларын күүседиринге үзүт чедишкиннерни күзедивис!

СССР-ниң үжүдүкчү-космонавтыларының хаасканы биле П. Климук,
Совет Эвилелиниң ийи дапшыр Маадыры.

ЧАЛЫЫ НАЗЫН — ЮБИЛЕЙИНГЕ УТКУШТУР

Совет аныяктарның авангарды — Ленинчи комсомол, Советтер чуртунуң чалыы назыны боттарының амыдыралында төөгүлүг улуг болуушкун — ВЛКСМ-ниң 60 чыл оюн бо чылдың сентябрьда бүгү чурт-биле кады демдеглээр. Ленинчи комсомолдуң бир дайынчы отряды, бодунуң хүрээлекинде үнен бир муң ажыг аныяктарны каттыштырган Тыванның комсомолу, солдар болгаш ыыстары ниитилел-политиктиг ол улуг болуушкунга шалыпчы ажыл-херектер, амыдыралчы идепкейлиг туруш-биле белеткенип турар.

«Комсомолдуң назы-харызы шуут чедишкен. Ынчалза-даа оон сагыш-сеткили кеззээде аныяк. Ленинчи комсомол — партияның дайынчы дузалакчызы болгаш идегелдиг курлавыры. Бодуңарның эвилелиңерниң бүгү ажыл-чорудулгазынга найгамчык улуг, шылгаттынган дуржулганы партиядан ап турар силер. Ол ындыг болур-даа. Партияның болгаш комсомолдуң сорулгазы чаңгыс — коммунизм, оруу база чаңгыс — бо дээрге Ленининиң оруу, чонунга бараан болурунуң оруу. Силерниң адаларыңарның, адаларыңарның адаларының эгелээни улуг херемти долу тиилелгеге чедирер ужурлуг силер. Оларның төлептиг салгакчылары болуңар, коммунизмниң түгүн бедин тудуңар!» деп, ВЛКСМ-ниң XVIII съездизинге СЭКП ТН-ныҢ Чиңгине секретары, ССРЭ-ниң Дээди Совединиң Президиумунуң Даргазы эш Л. И. Брежнев чугаалаан. Ада үзунуң, ол чагыглары, партияның улуг идегели бүгү чуртта ышкаш, Совет Тыванын комсомолчуларын болгаш аныяктарын чаагай ажыл-херектерже сорун киирген.

Чалыы назының юбилейинге уткуштур «Ажыктыг чоруктуң болгаш шынарның беш чылынга аныяктарның энтузиасчы болгаш чогаадыкчы чоруун бараалгадыр!» деп патриоттуг шимчээшкинде республиканың чүс-чүс солдар, кыстары, 300 ажыг комсомолчу-аныяктар коллективтери киржип турар. Оларның арасында патриотчу инициатива үндүрген «Тыва кобальт» комбинаттың гидрометаллургия цегининиң, 48-ки тудуг эргелелиниң комсомол организациялары, Кызылдың № 2 АТБ-зиниң, Тыванын даг-дүгү арыглаар В. И. Ленин аттыг комбинадының септелге-механиктиг цегининиң комсомолчу-аныяктар коллективтери, Кызылдың дээранылга фабриказының комсомолчулары бар.

Бо чылдың бирги чартыында республиканың комсомолчу-аныяктар коллективтериниң арасында калбаган социалистиг чарышка дыка хөй комсомолчу-аныяктар коллективтери, аныяк будурулгечилер эки каргузуглерлиг болуп, юбилейнин төлептиг уткуур дээш белеткенип турар. Чижээ, Шагаан-Арыгда чоннуң амыдырал хандырылга комбинадында Г. Данзырынның удурутканы комсомолчу-аныяктар бригадазы чартык чылда планын 112 хуу күүсеткен. Төрүүр чүс хойга онаштыр 101 хураганны менди алган «Чыраа-Бажы» совхозтуң Дагыр-Шеминде комсомолчу-аныяктарның хойжу бригадазы (бригадири О. Очур-оол), сүт саалдазының планын 127 хуу күүсеткен «Тээли» совхозта Ээр-Хаван СБФ-зи (эргелениҢизи М. Норбу), Садыг министерствозунуң АТБ-зинде чүүк сөөртүрүнүң планын 124 хуу күүсеткен Н. Нефетовтуң комсомолчу-аныяктар бригадазы чартык чылда комсомолчу-аныяктар коллективтериниң социалистиг чарыжының мурнуку одуруунда чоруп турар.

Аныяк саанчылардан Тес-Хемниң «Чодураа» совхозта О. Батнар — 1383 иг, Тандыда ССРЭ-ниң 50 чыл аттыг совхозта Р. Оюн — 1301 иг, Бии-Хемниң «Хадың» совхозта Г. Долгар — 1284 иг сүттүг бир инекке онаштыр саап, Ленинчи комсомолдуң юбилейинге төлептиг белетиненип турар. Хой ажылы — аныяктарның шалыпчы херээ. Бо адырны хөгжүдерине беш чылдың аныяк гвардейжилериниң киирип турар үлүү улуг. ВЛКСМ-ниң XVIII съездизинин делегады Чөөн-Хемчиктиң «Искра» совхозунуң хоймузу Р. Ооржак төрүүр чүс хойдан-на 130 хураганны менди ап, доруктурган. «Алдан-Маадыр» совхозта Ш. Ооржак, К. Монгуш, «Шекпээр» совхозта С. Ооржак, «Улуг-Хая» совхозта Б. Доспан, «Мурнакчы» совхозта З. Донгак, «Чодураа» совхозта Д. Нурзат, «Бай-Тал» совхозта З. Шыырап, «Мерен» совхозта Н. Доржу, «УТКА 25 чылы» совхозта Н. Доржукай олар төрүүр чүс хойга онаштыр 97—114 чедир хураганны менди алган.

Тываның комсомолчулары, солдар болгаш кыстары ВЛКСМниң 60 чылынга уткуштур идел талазы-биле быжыкпан, төөгөн Коммунистиг партиязын долгандыр улам сырый каттышпан чоруп орар. Ол алдарлыг юбилейге болгаш кызыгаар шеринниң 60 чыл болган оюнга алдаржыткан эстафетага, аныяктарның бо чазын эрткен чогаадыкчы эстафетазынга солдар, кыстарның идепкейлиг киржилгези, Аныяктарның болгаш студентилериниң XI Бүгү-делегей фестивалынга турасиаткан Бүгү-эвилелдиң комсомолчу-аныяктар субботнигиниге оларның киржилгези, Чөөн Сибирьниң автономнуг республикаларының, областарының болгаш округтарының найырал фестивалын Кызылга эрттиргени — аныяктарның коммунистиг кижизидилгезинге чугула черни эзлээн. Ленинчи комсомолдуң юбилейинге уткуштур республиканың комсомол организациялары осме-даа солун ажыл-херектерни чорудуп турар.

СЭКП-ниң XXV съездизиниң шиитпирлери, ВЛКСМ-ниң XVIII съездизинге СЭКП ТК-ныҢ чедирген байыры, СЭКП ТКныҢ Чиңгине секретары, ССРЭ-ниң Дээди Совединиң Президиумунуң Даргазы эш Л. И. Брежневтиң ол съездиге чугаазы, съездиниң шиитпирлери, ол ышкаш СЭКП ТК-ныҢ июль (1978 ч.) Пленумунуң доктаалы комсомол организацияларының ажыл-чорудулгазынга дайынчы программа болу берген.

Партия организацияларының удурутулгазы-биле комсомол комитеттери аныяктарның коммунистиг кижизидилгезиниң таназы-биле хөй талалыг ажылды чорудуп турар. Ынчалзажоп бо чугула ажыл-херекте чедир шиитпирлеттинмээн айтырыглар, четпестер ам-даа хөй, чоруттунуп турар чамдык хемчегларниң дээштин, уре-түңнелдии чогуур деңнелге четпес.

Бо хүннерде комсомолчуларның болгаш аныяктарның база бир шалыпчы херээ — ниитиниң малынга четчир санныг чемсүүдүну белетизеринге массалыы-биле идепкейлиг киржири болур. Бо чугула кампанияны организастыг чорудары-биле ВЛКСМ Тыва обкомунуң бюрозу «Мал чеминиң белеткелиниг комсомолчуларның болгаш аныяктарның киржилгезиниң дугайында» доктаалды хүлээп алган болгаш комсомолчу, студент, школачы, аныяк кижи бүрүзүнүң кыска чугуур ажылының хемчээлин тодаратқан. Бо чугула ажылга солдар, кыстар бүрүзүн идепкейлиг киржилгелери комсомол организацияларының сорулгазы болур. Ол ышкаш Ленинчи комсомолдуң 60 чыл оюнга утмуштур ажылдап ыыгаан хемчелерни боттандырып, комсомол организацияларының организизиныҢ болгаш политиктиг ажылын улам ыыштелдирип, аныяктарның коммунистиг кижизидилгелеринге төөгөнүң ролун улам бедидери чугула.

Мал чеминиң белеткели — шалыпчы ФРОНТ!

ДОРААН-НА СУГГАРЫП ТУРАР

«Алдан-Маадыр» совхозтуң хөөү бригадазының суггатчылары бо чылын суггатты сагеп шөлүн калбарткан болгаш суггарылганы үзүктелиишкин чок чорудуп келген. Ынчангаш совхозтуң шөлдеринде хөй чылдыг меде сиген чаагай үнген.

Механизаторлар тарымал сигенин көзүринде хамыктыг мурнай киргеп. 78 гектар сиген шөлүн кескеш, оон дүжүттүн алнаан алган. Оон 160 тонна сигенни беш улуг сараат кылдыр салган. 60 тонна медени тырын бөөдалдаап, төп шаңда сараатган чыыпкан.

Ийнги кезилдени алыры-биле сигенни ажаттынган ол шөлдерни суггатчылар дораан-на суггарып киргишкен. Күске чедир оон ам-даа таагай дүжүттүг ап болурунун аргазы бар. Сигенни кескеш суггаттыр бүгү шөлдерни ынчаар суггарып, ийнги сигенни дүжүттүн алыр деп механизаторлар шиитпирлээн.

Сигенни көзүринде болгаш тыыш бөөдалдаарында ажылдап турар трактористер Андрей Сарыглар, Мандан-оол Сарыглар хүн нормазын 160—180 хуу чедир күүседип турар. Сигенчилер мал чеми белеткээринин техникизин уламна бедидип турар.

М. СУНДУКАЙ.
Чөөп-Хемчик район.

БҮГҮ КҮШТҮ МОБИЛИЗАСТААН

СЭКП ТК-ныҢ июль (1978 ч.) Пленумунуң кодаа ажыл-агыйны улам шинай хөгжүдер дугайында доктаалы-биле таныштаан. Кызыл районунуң «Тиилелге» совхозунуң ажыл-ишчилери оңу амыдыралга бөөдалдыраа дээш оңгу беш чылдың үшкү шалыпчы чылында ниитиниң малынга тодуг, хүр кыштагташкынны хандырары-биле бо хүннерде бүгү күштерин чем белеткээринче мобилизастаан турар. Олар бо чылын 2 муң тонна хире сигенни, 100 тонна ажыг будук-бүрүүг белеткеп алыр планныг.

Совхозта мал чеми белеткээр механизастаттынган улуг отрядты тургускаш, техниканы шинга иееңнээн. Оон ангыда инек, хой бригадалары, совхоз төвүнде албан организацияларның черлери база мал чеми белеткээр аеволарыны тургускулаан. Совхоз директорузу, партком оларга тускай онаалдаларны бергеш, күүседир хүүсээларын айыткан.

Мал чеминиң белеткелинде киржип турарларның социалистиг чарыжының негаздарын ажылдап кылташ, чарлап дыннаткан. Ынчангаш чарыш калбарып үнген. Сигеп үнген бүгү-ле черлерни сигенни кезип, ажаап алыр деп шилтирлээн.

Совхозта № 1 болгаш 2 хөөнү бригадаларның найзызы-даа 140 тонна сигенни, 85 тонна будук-бүрүүг, механизастаттынган отряд 1295 тонна сигенни белеткээр онаалдаларны алтыпаан. Ол ышкаш түүгүг бригадазы, кедээ Совет, ампелге, аныылчын кооперацияга, школа коллективтерга база тодуг онаалдалыг. Бүгү эвелээр, бригадалар мал чеми белеткээр онаалдаанын сентябрь 10-га чедир күүседир хүлээлгени алган.

Ам бо хүннерде ажыл хөй-ышкыныңар. Механизастаттынган отряд баштайгы ийи хүнде 120 гектар черниң сигенни кезип, 60 ажыг тонналы сараатталаан. Сигеп кезер агрегаттарны башкарып турар механизаторлар Олег Тюлюш, Салчак Мартан-оол олар хүн нормазын 150 хуу чедир күүседип турар. Сигенни болүрер агрегаттарда ажылдап турар Мортуй-оол Алдай-оол биле Михаил Белек база-ла нормаңы 125—130 хуу чедир күүседип, мурнакчы болуп турар.

Будук-бүрүү белеткээр авеноллар ол ажылче киришкен. Оларда-даа ажыл-ишкыныңар.

С. КОМБУ.
Кызыл район.

КЕЛИР КЫШКА БЕЛЕТКЕЛ

1978—1979 чылдарның кыштагларашкынынга белеткелди баш удур чорударын барымдаалаш, Чөөн-Хемчик районнуң Карл Маркс аттыг совхозунуң дирекциязы кыштагларга капитал септелге чорудар тоткижилиг бригаданы тургускан. Бригаданың ишчилери Кызылдаа Оңларның удурутулгазы-биле ажылдап, баштайгы ажалчеге Теректиг-Чарыкта шөөр малның ийи кыштаанда чорттаалга бажыңнарының шалаларын тырып, транзалаш, малгаштаан. Печкаларны база кылган. Хой кажааларын септээн.

Септекчилер ам Кызыл-Чыраа сүт-бараан фермазының кыштаанда барган. ийи аал ишти чурттаар ийи бажыңны септеп турар. Септээр чүүлдер фермага эвээш эвес.

— Кедээ ажыл-агыйны улам шинай хөгжүдер дугайында ССРЭ ТК-ныҢ июль Пленумунуң шиитпирлериниге сорук киргеп бистиң бригаданың септекчилери мурнунда салыынган сорулганы чедишкинниг күүседир дээш улуг күжениишкин-биле ажылдап турар. Бисте тудугжу, печка кылыр, шеверлекчи кижилер бар. Ажылывыс мергежилер аайы-биле харылаалыг чорудуп, дүргев, бүдүүгүр, эки шынарлыг ниитээш турүжүп турар бис. Фермага септелге ажылдары доостурга, бода болгаш шөөр мал турлаларынга ажылдаар бис — деп. бригадир коммунист К. Оңдар чугаалап турар.

М. СЕВЕН.

ХОЙЖУ АДАШКЫЛАР

«Хемчик» совхозтуң мурнакчы хойжузу, коммунист Серин Марбыевич Саая хойжулаан. ам 16 чыл болуп турар. Бо үеэнин иштинде ол совхозтуң малын онча-менди кадарып, чыл бүрүде белик көргүзүглерни чедип ап келген. Кызымак күш-ажылы дээш ол «Күш-ажылчы шылгарал дээш» деп медаль-биле шаңналаан. Бо чылын малчының көргүзүү база бедик.

Серин Марбыевич 42 уругларның алазы. Оларның улуглары ам ынаы-бүрү мергежилдин кижилери. Ортун кызы Мария Саая ийи чыл бурунгаар Эрги-Барлык ортумак школазын дооскаш, адазының соок салгаан ортун кызы Мария Саая ажылынче, кожоо, кызымак, ишчөрүнге хүлүүткелдиг, хөй-ниитичи. Мария ам Барлык-Хемчик район Совединиң депутады. Ол хүлээлгезин кызымакай күүседип турар.

Амгы үеде олар кыштагларын сентеп алган, мал чеминиң белеткелинче кирипкеннер.

Х. МОНГУШ.

МУРНАКЧЫ БҮДҮРҮЛГЕДЕ

Тываның транспорт эргелелинде автомобильдерниң техниктиг хандырылга станциязы эртнең чыга чедир хожудангай бүдүрүлге турган. Онгу беш чылдың үшкү чылының эгезинде ук коллектив боттарының арга-курлавырларын салаан, ону шын хуваан, социалистиг чарышче кичээнгей ниг угландырып келгенинден күш-ажылчы техниза бедээн.

Бо чылдың бирги кварталында ук коллектив шалыпчы ажылдаан. Оон септекчилерге 24 муң рубльдиң ажылдарын кылган Бо дээрге кварталда планнаттыгаанындан үш муң рубль хөй болганы ол.

Онгу беш чылдың үшкү чылының бирги чартында техниктиг хандырылга станциязының коллективи планнып онаалдаан 125 хуу күүседкен.

Коммунистиг күш-ажылдың шалыпчызы слесарь Чадамба Кыргысович Бичеоол социалистиг чарыштың тиилекчизи болуп турар. Ол хүн үлүүн 1,5 катаан ажыг күүседип келгенинден үеэн мурнаан. Ч. Бичеоол аныяк слесарьнын дагдынакчызы. Оон өөредиичилерге Ю. Ташеев болгаш Х. Иноо олар ам боттарынга планныг онаалдаларны ап, оны күүседип турар апарган.

ЧУРУКТАРДА: мурнакчы слесарь Ч. К. Бичеоол.

А. ЗАЙЦЕВТИҢ фотозу.

КЫЗЫЛ ТУКТУ ТЫВЫСКАН

«Тыва кедээ тудуг» тресттиң Кызыл-Мажалыкта № 741 механизастаттынган колоннаның коллективи тудуг-монтаж ажылдарының талазы-биле социалистиг хүлээлгезин 107,2 хуу, күш-ажылдың будурумчүзүүн өстүрер планын 4,4 хуу ажыр, чурттагга шөлүн ажыглалга киирерин — 105,8 хуу күүсеткеш, социалистиг чарыштың тиилекчизи болуп. СЭКП обкомунуң, республиканың Министрлер Чөвүлелиниң, облпрофсоюзлеринге болгаш ВЛКСМ обкомунуң шалгыр Кызыл тугун чаазаан алган.

Ол шаңналды тыпсырынга турасиаткан байырлыг хүрээлүүн Кызыл-Мажалыкта болган № 741 БМК-да партия эге организациязының секретары О. О. Кууглар хүрээлеп ажыткаш. СЭКП Тыва обкомунуң секретары Г. Н. Долгополовка сос бергеп.

Онгу беш чылдың үшкү чылының бирги чартында чедип алган күш-ажылчы чедишкиннерин дээш Г. Н. Долгополов ук КМК-ныҢ ажылчыннарынга, инженер-техниктиг ажылдакчыларынга база албан-хаакчыларынга алыг байырны чедиргеш, Кызыл тугту тывыскан.

Мехколоннаның бызаачызы, Ленин орденниң эдилекчизи Кызыл-оол Ооржак ук хүрээге саваа бергеш, бо чылдың бирги чартының планын ол болду хуузунда 180 хуу күүсеткенин, тукту салбас дээш амдаа шалыпчы күш-ажылчы үлүүн киирилгелерин хүлээптеп. Бот-оруга-чарыгталыг бригаданың бригадири Күжүгет Шойдак-оол онгу беш чылдың үшкү чылының планнаттыгаан онаалдазын олар бо хүннерде күүсеткенин дыннаткан.

Х. МОНГУШ.

ФЕДОР ДАВЫДОВИЧ КУЛАКОВТУ ОРНУКШУТКАНЫ

Кызыл шөлге каржыдал митингизи

Коммунистиг партиязың болгаш Совет күрүнениң кежү ажылдакчызы, СЭКП ТКныҢ Политбюро кежиүнү, СЭКП ТК-ныҢ секретары, ССРЭ-ниң Дээди Совединиң депутады, Социалистиг Ажыжылдың Маадыры Федор Давыдович Кулаковту орнукшуларының июль 19-та Москвага болгай.

Совет Армиязың Төп бажыңының Кызыл тукгуг залында хүн дургузунда каржыдаарлыг-биле шимистиргеп турган. Бөлүктериниң болгаш чөвүлелиниң кралында бедиг төөш кырында — Ф. Д. Кулаковтуң мага-бодуу салган хөөрүнүк. Мөгээн кижиниң мага-бодуун салган хааржаксыг Совет Армиязың Төп бажыңының хөдүрүү кедиг болгаш ону ыяпкаан кырын-га турган.

Хүндүлүг лайынчы таңдыкты делегаттар бажыңның чанында кайыыдал бүзүү-биле шимээн чок турушкан. Мөгээн кижиниң мага-бодуун салган хааржаксыг чыпсек лентаны турушкан. Кылаштыг партиязың, партия болгаш совет аппаратының, массалыг болгаш куспутунал организацияларының, СССРниң Чөвүлелиниң Күштелиниң тыныштыктың ССРЭ-де демократияны төлээ аскыларының, партия башкыларының, аныяктың делегаттарының база шилтер.

Шөлге каржыдаарга төөгө-ле дээш келгеннерниң турушкан. Оларның ыяпкаанындан мөгээн кижиниң мага-бодуун салган хөөрүнүк.

Федор Давыдович Кулаков 1913 чылда Москвада ажылчы-албанныг бүлүнге доозулган. Федор Давыдович Коммунистиг партиязың болгаш Совет күрүнениң төрээн чоок кижилери болгаш ондуктерни залга арткан. Чарлыышылынын онзагай мынуталарга.

Бажыңдал аалгалары чангыланып турган. Орнукшудулганы организациялар талазы-биле чижек комиссиязының мөгээн кижиниң мага-бодуун салган хааржаксыг Совет Армиязың Төп бажыңының хөдүрүү кедиг болгаш ону ыяпкаан кырын-га турган.

Хүндүлүг лайынчы таңдыкты делегаттар бажыңның чанында кайыыдал бүзүү-биле шимээн чок турушкан. Мөгээн кижиниң мага-бодуун салган хааржаксыг чыпсек лентаны турушкан.

СЭКП ТК-ның июль (1978 ч.) Пленумунуң шиитпирлерин — амыдыралга

ҮЕНИҢ ЧУГУЛА СОРУЛГАЛАРЫНЧЕ

Бүгү чурттаазымда ишкиш. Кызыл [illegible] аныг шиитпирлери СЭКП ТК-ның июль (1978 чыл) Пленумунуң «[illegible]-дың [illegible] чыл удам мыөл хөгөөдер дугаайында» СЭКП Төп Чиргиче секретары эш Л. И. Брежневтиң плетказиин болгаш ол Пленумуун шиитпирлерин каны сонургал-биле таныжып, [illegible] программа кылдыр хүлээп ап турар. Чоокта чаа-ла катап тургустуунуң районнуң көдөө ажыл-агыйы чамдык бүрүүгээр база-биле кылган. Оон чамдыктарын онгу беш чылдың үшкү чылының башталгы наряттарын тушкаш-биле көрүп болур.

Ранөнгүн [illegible] чылын алган хүндөлгелери чаак эвес. Ылаштыг совхозтар бода малдың баш санын 8 хуу, оон иштинде саар шектиг 13 хуу, шөөр малды 18 хуу өстүрбүшаан, күрүнеге 2130 тонна, аттыг, 2220 тонна сүттүг, 251 тонна дүктүг болган 14 миллион борбак чуурганы сагарын хүлээлгеде көрүштүлер. Районнуң чер-чергелиинде партия эге организациялары боттарының бүгү организаторлук болган политмассалыг ажылын коллектив бөлүк кижи бүрүүнүң алган социалистиг түлүлгелиинин күүседиин хандырарынче утпаларын чорудуп келген болгаш чорудуп-даа турар.

Оон түнелиинде районнуң дөзи-кижилериниң кыштаглаашынын күрүнеэдегы чылга дээштерге, аңаа организастыг ортелеп. Наитиинин малының өлүп хораар чорду дыка эвээжээн. Малдың чаш төлүн камгалап алырын көргүзүп болган соң продуктулуу бедээн. Бо чылдың бирги чартыынга районнуң бүгү совхозтары күрүнеге көдөө ажыл-агыйы продуктуларын садар планын хуусаа бетинде күүседеш, планнаан ажыр 2055 центнер этти, 664 центнер сүттү, 287 центнер дүктү саткан.

Эрткен чылдарга дөмейээр, күрүнеге саткан продукциялың шывары эжижээн. Бо төлээ-биле эки түнелдерин «Сукпак», «Кок-Тей», «Шамбалыг» совхозтар чедип алган. Наитиин-биле күрүнеге сатыан малдың 40 хуузу оруктактаачы ор дөмейлелдиг болган.

Сүт бүдүрелиин «Х Улуг хурал», «Кок-Тей» совхозтар 22—40 хуу чедир көтүдеткен. Ээт бүдүрелиин «Кок-Тей», «Х Улуг хурал», «Шамбалыг» совхозтар эрткен чылдың бо үеэнин дөмейлелиин көтүдеткен.

«Шамбалыг» совхозтуң партия эге организациязы, оон коммунистер база комсомолчулардың күүзүн планныг сорулгаларга күүседиишкиниң белеткелиин мобилизастап, социалистиг чарыштың дээштиг, үре-түнелелгелиг ажылдарын организастап, мурнакчы ара-дурзулганың үлегер-чижээн бисте дөй-дөй коммунистер көргүзүп турар. Оларга «Тилелгее», «Шамбалыг» совхозтарда механизастаттынган комплексный отрядтардың [illegible] Социалистиг Күш-ажылдың Маадыры Василий Янчатты, Күш-ажылчы Алдар орденниң III болгаш II чергезиниң одувелчизи Доржу Давараны, Октябрь Революциязының Күш-ажылдың Ветераны Тук орденнерлиг механизатор Кызыл-оол Кара-Салды, Тыва АССР-ниң алдарлыг механизаторлуу Сарала Серен-оолдуң, 6Х Улуг хурал» колхозта төрүүр 100 хойдан-на 125 хураган алган хойжу аныаш коммунизм Ленин Улуг Сеңээлиниң, «Шамбалыг», «Тилелгее» совхозтарда чүс баштан-на 103—109 хураганнарны алган Монгуш Семис-оолду, Татьяна Баавыдың болгаш өскелериң хамаарыштырып болур.

Көдөө ажыл-агыйы бүдүрүлгелиг, оның дээш аймактарда ындыг мурнакчылар хөй. Чижээ, «Тилелгее», «Кара-Хаак» совхозтардан чартык чыгда бир инектен-ле 940—1087 литр сүт сагган Монгуш Девакта, Соян Күшеглаана, Оюржак Найдыпты, «Шамбалыгдан» Биче Өртүштүң ле хонуктта 945 грамм немелде деңзевин ап турар Ооржак Карастаяны, «Сукпакта» семиртир инектериин бирээзинге оналыттыр хонуктта 907 грамм немелде деңзевин ап келген Григорий Сурыкияның болгаш өске-даа дөн мурнакчыларны чоргаарал-биле адап болур.

Күш-ажылчы чарыштың кадбык шептерелдиг, үре-түнелелдиг организастаарының айтырыглары чер-чергелеп партия, профсоюзтар болгаш комсомол организацияларының ажылчыннарының төвүнге туруп келген чүүлдөр-биле хандырылгазын таарыштыр организастаан. Ажылдың түнелдерин вторник санында-ла оперативтиг хуралга чугаалажып, чеңгестерни илередип турар.

— Бир эвес чамдык материалдар, чижээ, маңзалор четчир болза, бистиң комплекстиг бригада моон-даа шалырынан ажылдап болур — деп, бригадир Б. Донган чугаалап турар. Шынап-ла бо бригада—мәйгарлыг. Сварщиктер коммунист А. Приставко, комсомолчу Н. Шетишева, плиточниктер В. Петров, Н. Кирсанов олар мурнакчыларның одуруунда санадып турар.

48 дугаар тудуг эргелелиниң шеверленчилери (бригадир Р. Лебедев) В. Хомушку, М. Бюрюккей, Г. Монгуш, А. Кууглар профессионал-техниктиг училищени дооскаш, база-ла чедимишкиниг ажылдап, бригадирниң маңналын эп турарлар.

Гостиницаны «Кызыл тудуг» эргелели кол күүсенчи боон хүлээп ажаан, кылып эгелээнинден бээр элээн кэш чыдар эртип турар. Башкыңның тудуунун хуусааларын сөңгаарладып, тудуг ажылын сөңгадып азы тудугжуларның чамдыызын өске тудугларже чорудуп турганында чөптүг чылдагааннар турган белбайнаан. Ынчалза-даа республиканың амыдыралынга база-ла чугула бө тудугну шапкынчыдып, баштайгы хуусаазында ажыглалга киирер деп турары билдингир-дир.

Тудугнуң байдалы бо хүннерде маңдыгын? Сөөлгү хүннерде ажыл элээн шуудан турар. Ында ниитизи-биле алды бригада бар. Бригадаларның ажылын болгаш материал үүлдөрөм-биле хандырылгазын таарыштыр организастаан. Ажылдың түнелдерин вторник санында-ла оперативтиг хуралга чугаалажып, чеңгестерни илередип турар.

— Бир эвес чамдык материалдар, чижээ, маңзалор четчир болза, бистиң комплекстиг бригада моон-даа шалырынан ажылдап болур — деп, бригадир Б. Донган чугаалап турар. Шынап-ла бо бригада—мәйгарлыг. Сварщиктер коммунист А. Приставко, комсомолчу Н. Шетишева, плиточниктер В. Петров, Н. Кирсанов олар мурнакчыларның одуруунда санадып турар.

48 дугаар тудуг эргелелиниң шеверленчилери (бригадир Р. Лебедев) В. Хомушку, М. Бюрюккей, Г. Монгуш, А. Кууглар профессионал-техниктиг училищени дооскаш, база-ла чедимишкиниг ажылдап, бригадирниң маңналын эп турарлар.

Гостиницаны «Кызыл тудуг» эргелелиниң коллективи бүгү-ле ажыл-агыйын, ооң иштинде саар шектиг 13 хуу, шөөр малды 18 хуу өстүрбүшаан, күрүнеге 2130 тонна, аттыг, 2220 тонна сүттүг, 251 тонна дүктүг болган 14 миллион борбак чуурганы сагарын хүлээлгеде көрүштүлер. Районнуң чер-чергелиинде партия эге организациялары боттарының бүгү организаторлук болган политмассалыг ажылын коллективтиг базы кижи бүрүүнүң алган социалистиг түлүлгелиинин күүседиин хандырарынче утпаларын чорудуп келген болгаш чорудуп-даа турар.

Оон түнелиинде районнуң дөзи-кижилериниң кыштаглаашынын күрүнеэдегы чылга дээштерге, аңаа организастыг ортелеп. Наитиинин малының өлүп хораар чорду дыка эвээжээн. Малдың чаш төлүн камгалап алырын көргүзүп болган соң продуктулуу бедээн. Бо чылдың бирги чартыынга районнуң бүгү совхозтары күрүнеге көдөө ажыл-агыйы продуктуларын садар планын хуусаа бетинде күүседеш, планнаан ажыр 2055 центнер этти, 664 центнер сүттү, 287 центнер дүктү саткан.

Эрткен чылдарга дөмейээр, күрүнеге саткан продукциялың шывары эжижээн. Бо төлээ-биле эки түнелдерин «Сукпак», «Кок-Тей», «Шамбалыг» совхозтар чедип алган. Наитиин-биле күрүнеге сатыан малдың 40 хуузу оруктактаачы ор дөмейлелдиг болган.

Сүт бүдүрелиин «Х Улуг хурал», «Кок-Тей» совхозтар 22—40 хуу чедир көтүдеткен. Ээт бүдүрелиин «Кок-Тей», «Х Улуг хурал», «Шамбалыг» совхозтар эрткен чылдың бо үеэнин көтүдеткен.

«Шамбалыг» совхозтуң партия эге организациязы, оон коммунистер база комсомолчулардың күүзүн планныг сорулгаларга күүседиишкиниң белеткелиин мобилизастап, социалистиг чарыштың дээштиг, үре-түнелелгелиг ажылдарын организастап, мурнакчы ара-дурзулганың үлегер-чижээн бисте дөй-дөй коммунистер көргүзүп турар. Оларга «Тилелгее», «Шамбалыг» совхозтарда механизастаттынган комплексный отрядтардың [illegible] Социалистиг Күш-ажылдың Маадыры Василий Янчатты, Күш-ажылчы Алдар орденниң III болгаш II чергезиниң одувелчизи Доржу Давараны, Октябрь Революциязының Күш-ажылдың Ветераны Тук орденнерлиг механизатор Кызыл-оол Кара-Салды, Тыва АССР-ниң алдарлыг механизаторлуу Сарала Серен-оолдуң, 6Х Улуг хурал» колхозта төрүүр 100 хойдан-на 125 хураган алган хойжу аныаш коммунизм Ленин Улуг Сеңээлиниң, «Шамбалыг», «Тилелгее» совхозтарда чүс баштан-на 103—109 хураганнарны алган Монгуш Семис-оолду, Татьяна Баавыдың болгаш өскелериң хамаарыштырып болур.

Көдөө ажыл-агыйы бүдүрүлгелиг, оның дээш аймактарда ындыг мурнакчылар хөй. Чижээ, «Тилелгее», «Кара-Хаак» совхозтардан чартык чыгда бир инектен-ле 940—1087 литр сүт сагган Монгуш Девакта, Соян Күшеглаана, Оюржак Найдыпты, «Шамбалыгдан» Биче Өртүштүң ле хонуктта 945 грамм немелде деңзевин ап турар Ооржак Карастаяны, «Сукпакта» семиртир инектериин бирээзинге оналыттыр хонуктта 907 грамм немелде деңзевин ап келген Григорий Сурыкияның болгаш өске-даа дөн мурнакчыларны чоргаарал-биле адап болур.

Күш-ажылчы чарыштың кадбык шептерелдиг, үре-түнелелдиг организастаарының айтырыглары чер-чергелеп партия, профсоюзтар болгаш комсомол организацияларының ажылчыннарының төвүнге туруп келген чүүлдөр-биле хандырылгазын таарыштыр организастаан. Ажылдың түнелдерин вторник санында-ла оперативтиг хуралга чугаалажып, чеңгестерни илередип турар.

— Бир эвес чамдык материалдар, чижээ, маңзалор четчир болза, бистиң комплекстиг бригада моон-даа шалырынан ажылдап болур — деп, бригадир Б. Донган чугаалап турар. Шынап-ла бо бригада—мәйгарлыг. Сварщиктер коммунист А. Приставко, комсомолчу Н. Шетишева, плиточниктер В. Петров, Н. Кирсанов олар мурнакчыларның одуруунда санадып турар.

48 дугаар тудуг эргелелиниң шеверленчилери (бригадир Р. Лебедев) В. Хомушку, М. Бюрюккей, Г. Монгуш, А. Кууглар профессионал-техниктиг училищени дооскаш, база-ла чедимишкиниг ажылдап, бригадирниң маңналын эп турарлар.

Гостиницаны «Кызыл тудуг» эргелели кол күүсенчи боон хүлээп ажаан, кылып эгелээнинден бээр элээн кэш чыдар эртип турар. Башкыңның тудуунун хуусааларын сөңгаарладып, тудуг ажылын сөңгадып азы тудугжуларның чамдыызын өске тудугларже чорудуп турганында чөптүг чылдагааннар турган белбайнаан. Ынчалза-даа республиканың амыдыралынга база-ла чугула бө тудугну шапкынчыдып, баштайгы хуусаазында ажыглалга киирер деп турары билдингир-дир.

Тудугнуң байдалы бо хүннерде маңдыгын? Сөөлгү хүннерде ажыл элээн шуудан турар. Ында ниитизи-биле алды бригада бар. Бригадаларның ажылын болгаш материал үүлдөрөм

ФЕДОР ДАВЫДОВИЧ КУЛАКОВТУ ОРНУКШУТКАНЫ

(Эгеси 1-ги арыда).

ажылдан, хүн бүрүде ажаа ужураажы тургаш кижилер, бистер эки билир бис.

Федор Давыдович бодунуң маадырлыг күш-ажылы болган үеде төлептиг чорүү-биле партияның болган улустуң бүгү-ниити хүндүткелин чаалап алган. Оон күш-ажылын бистиң ленинни партиязыс болган чазаавыс бедик-биле үнелеп — ажаа Социалистиг Күш-ажылдың Маадыры атты тывыскаа, бистиң Төрээн турүвустуң орденнери болган медальдары-биле оны шаңнаан.

Совет Эвилелиниң Коммунистиг партиязының Тыва Комитедиң, ССРЭ-ниң Дээди Советиниң Президиумуу болган Совет чазак бүгү совет улусу-биле болган бистиң даштыкы өнүүктеринис-биле кады бистиң эргим өнүүвүс болган ажаныс Федор Давыдович Кулаковтуң элекке мөчээнээ хамаарыжыр. Бо тракторну чаа алдым. Моон марказын «МТЗ-82Л» дээр. МТЗ-нерниң эң күштүг, сеңгеу үндүргениг бо. Моон мурнунда МТЗ-50 маркалыг трактормуну мунуп турдум. Ону бен чыл иштинде септелге чок мүнүм. Чаа трактор дег тура дүшпейн ажылдап келген. Аалы дүүшүп чыланда септелге ыглаан. Ону барык-ла оон чыл чыгыы солуула чок мүүн кедим. Кымны-ла ындыг боор-дур. А өске оолдар мээң-биле кады алган МТЗ-лерин шагда-ла сайдан үндүргем. Трактормуң техниктиг ажаалдазын ылбайн тургаш, ону септээр хуусаазы четпээнде үреп каар кижилерге үк трактормуну чүге оон күсели-биле септедим, кылдыын болбазын? Машинаны кем чок эдилээр, техниктиг ажаалда кылырындан чалгаараар кижилериң олар шаанын чүге күдүлээш болбазын? Ам бистең ындыг эвес-тир. Мырыңай чаа трактормуну механизатор үреп каарга, ажаа кандыг-даа кезеңже каргүспес. Ам чамдыкта, «Канчап үреп бердиң?» деп айтырар. «Мен хүүда ажылым кылып чораан эвес мен. Совхозтуң ажылын кылып турумда үрелип калды. Ону мээ чүге харыылаар мен» деп. трактористе тоомча чок харыылаарга, ажаа үдурланмас-тыр. Ындыг бандыл ол-ла хевээр турар чүве болза, техниканы ийи четпээнде үрээр, күрүнеге үлүг өттүрүл тывыскаалар чорүктардан чайлазары берге.

Ооң чаа трактороунуң кабиназында бичии, адыш иштиңге кам чок ажылдаар, үреп турарлы харааданныг.

Кижи машиназының техниктиг ажаалдазын кыза бээрге, чамдык эрлер көрүп тура: «Кара демирни чүге-ле тудуп, сүйбап турар сен!» деп кыжырыр, хоранныын чүү дээр! Мээ хорадай бергеш, оларга мынча дигилээр-дир мен: «Бо дээрге күрүнениң алдын өртөөлүг ыяк-дыр. Моңгу камаалар, хумагалаар, чогуур үезинде техниктиг ажаалдазын кылыр херек». Өскелери көңгүс тоомчага албас: «Трактор элей бердя дээш чоор сен. Бодуңнуң азырап алган аъдың эвес. Үрелиг калза демей-ле чаа трактор бээр. Күрүнеде трактор чок эвес. Аар-саар эдиг кылып, чүшкүттүнүп, үеке, доңгуракка боражып тургаш чоорулеш. Шак ындыг медерели худу, күрүнениң социалистиг өнүүзүн үнелевес, ону камнап, хумагалавас яйн-чангыс кижилер ам-даа бистиң аравыста бар. Олар-биле шыңгыы демиселдя чорудар херек. Чүгле бистиң совхозта эвес, харын өске-даа ажыл-агыйларда база ындыг боор. Думчуун боралаар, карак ажыттаар кижилерниң уржуу-биле чеже трактор хуусазы четпээнде электе үредип турар чүве! Техниканы эдилеп турар кижи ону карак огу дег камнаарын чедип алырының дээштиг хемчегелерин алыр ий келген деп бодлар мен.

Ондар Дыртый-оолович өже бергеш папиросун кыпсын алыр дээш, чугаазын ара соксал каспы Чаныңда турган чаа тракторунче көрүп алган, бир-ле үрээш кылаалап алгаарлаар, кайгап олур. Мырыңай чаа трактор. Заводка будаан будуу бедик дүүне кылапайның ыяш-биле ажылдап келген СЭКП ТК-ның Политбюро кежигүнү, СЭКП ТК-ның секретары боон ажылдап тургаш, ол эң Л. И. Брежнев баштаан бистиң партиязыстың ленинчи штабының коллективтиг ажылынга улуг үлүгүң киирип келген. СЭКП ТК-ның март (1965 ч.) Пленумунуң тодаратканы кедөө ажыл-агыйны хөгжүдеринниң угланышкынының бөттөңдырарынга Федор Давыдович хөй ажылды мылган.

Курск областың «Родина» колхозунуң даргазы, Социалистиг Күш-ажылдың Маадыры В. М. Репрянцевке сес берген. Бистиң эргим чангыс чорчуттуувус — Ф. Д. Кулаковтуң элекке мөчээнинге дугайында медээни Курск областың ажылчы чонунуң чүректеринге ханы кажыдал-биле дыңнаннар. Федор Давыдович төрээн чери-биле үргулуу сыгыл харылааның тудуп, оон экономикалыкшын болган культуразының хөгжүдениинге дугайында улуг сагыш салып; күрсеки-биле ажыдыралында улуг чаартылгалар дээш бистиң-биле кады өөрүүр чоруун деп, ол чугаалаан.

СЭКП ТК-ның март (1965 ч.) Пленумунуң шийтпирлерин күүседиңге Ф. Д. Кулаков хөй күжүн болган энергизын, партийзин удуртулашын таланттыын берген. Бо чылдарның дургузунда партияның удуртулгазы-биле чүрттүп кедөө ажыл-агыйы бурүүлаар хериң базымны кылган.

Кажыдал читингизиниң хаглыпганы чаразаа Совет Эвилелиниң Коммунистиг партиязының болган Совет күрүнениң удуртукчулары Мавзолейниң индиривиин дүжүп келгеннер. Олар уранны көдүрген, Кремль ханазынче үдаап чоруушканнар.

Артиллериянның даштаашкыны дынмиттелип турда А. И. Кириленко Ф. Д. Кулаковтуң мага-бодунуң алдуу кадагалаан урианы Кремльдиң ханазынга салган. Ону мемориалдыг плита-биле дуглаан. Ында мынча деп бижээн:

Федор Давыдович
КУЛАКОВ
$19\frac{4}{II}\ 18 — 19\frac{17}{VII}\ 78$

Кажыдалдан марыны чаңгыланып турган. Оон соксаашкыл соонда Совет Эвилелиниң Күрүне гимнизи чаңгыланып үнген.

Шериг кезиктери тыскаалыг алгаш, маршап эрткен. Төрээн чуртка, Ленинниң улуг хөрээнге пынчы баран Совет чораан Ф. Д. Кулаковка сеңгеу дөңмээ өзулаалы СССР-ниң Чечектиг Куштериниң телээлекчилери кыганнар.

(СЭТА).

ТҮҢНЕЛДЕР БОЛГАШ СОРУЛГАЛАР

СЭКП Тыва обкомунуң Политчырыдыышкын бажыңынга республиканың тудуг организацияларының төлээлериниң хуралы болган. Аңаа үлетпүр, культура-амыдыралга болгаш чурттарга тудугларын ажыглалга киирер талазы-биле бирги чартыы чылдың түңнелериниң болгаш ийиги чартын чылда тудугжуларның сорулгаларының дугайында айтырыгны чугаалашкан. Ол талазы-биле илеткелди Тыва АССР-ниң Министрлер Чөвүлелиниң Даргазының ораалынчызы А. И. ВАҢЖА ыылган.

СЭКП ТК-ның декабрь (1977 чыл) Пленумунуң шийтпирлерин, СЭКП ТК-ның, ССРЭ-ниң Министрлер Чөвүлелиниң, ВЦСПС-тиң болгаш ВЛКСМ ТК-ның Чагаазының салган сорулгаларны, СЭКП ТК-ның Чингине секретары, ССРЭ-ниң Дээди Советиниң Президиумунуң Даргазы эш Л. И. Брежневтиң Сибирьниң болгаш Ираккы Чөөн чуктуң районнарынга чораанының үезинде бергеш айтымышкынналрын болгаш сүмелерин амыдыралга бөттөңдырар дээш республиканың тудуг организацияларның коллективтери онгу беш чылдың үшкү чылының баштайгы чартыында улуг кодураачүшкүнүг ажылдаанналр.

1978 чылдың бирги чартыларында тыныва Тываның тудугжулары бөттөңдырыны бүдүрүкчү боргузуглерин эрткен чылдың бо үезинге деңнээрге, аларын улгаттырган. Оларга 47,9 миллион рубльниң капитал салыышкынының шингээткен болгаш 25,1 миллион рубльдин кол фонулларын ажыглалга киирген. Эрткен чылдың бо үезинден бо боргузуглер түс-түс дайы-биле 14,2 болгаш 31,4 хуу көвүдээн. Ол үеним дургузунда Дерзиг-Аксы суурда интернат-бажың, Тоора-Хөмде гостиница, Кызылда 50 олутлуг столовая, 2200 баш мал киирер кажаалар болгаш өске-даа чүгүла тудуглар ажыглалга киргеп.

Бо бүгү чезинишкиннер-биле чергелештир хуралдың киржикилери чамдык тудуг организациялары күш-ажылды чавыс дүүнелеп ырапчыгаанын, объектиниң тударының хуусаазын уздып турарын, материал-техниктиг хандырылга чүүлдер барыа моска-политиктиг ажылды күштелирер талазы-биле ап турар хемчегелериниң дээш чогум шүүлгиттээннер. Оон уламындан бо чылдың эрткен айларында республиканың тудугжуларының кол фонуларын 12,3 миллион рубльге чедир киирбээн, капитал салыышкында 15 миллион рубль чедир шингээлгин алдаан болуп турар.

Илеткелчи болгаш санал берген эштер бо чылын ажыглалга киирер тудугларның хуусаазының узап турарын база шүгүмүүленнер. Чижеэ, нефтехимстрой комбинатты тударының киирер капитал салыышкынының бирги чартык чылда планы чүгле 20,5 хуу, а керамзит-сай заводунга—32,9 хуу, «Сельхозтехника» каттыжышкынының өөредилге-курсуур комбинадынга— 42,3 хуу, республиканың укпажыдылга болгаш тарын боозадылга станциязынга—33,7 хуу күүсетинген болуп турар. Оон ангыда чурттарга тудугларының планы күүсетиимээн, 10,7 мун дөрбелчин метр шөл ажыглалга киргээн.

Бо чылдың январь—июнь айларда ажыглалга киирер турган керамзит-сай заводу, Элегес-Аксының хана материалдар заводунуң ийиги өөлүзө, Кызылдың асфальт-бетон заводу болгаш өске-даа чүгүла тудугларның хуусаазы үнүлгеп.

Чаа ажыттынган трест «Шагаан-Арыг аар тудугунуң» ажылында четпестер хөй. Тудуг шөлдерниң күш-ажылды организастаазы чавыс. Материалдар болгаш өске-даа механизмнер-биле тудугжуларны чогуур ой-шаанга хандырбайн турарының бригадаларның ажыл чок турар чоруу ыңда хөй. Бурдүүлгенин инженер белеткелиүк тудутка кулу деңнелде, масса-политиктиг болгаш культура-киижизилгелиг ажыл амдаа коңнак.

Тудугну чогуур ой-шаанга ажыглалга киирип, планның онаалгаларны чедиишкинниг хүүседиринге кол-ла шаптыктаашкыннар чүге болуп турарыл?

Оон кол чылдагаанының бирээзи — тудуг-монтаж ажылдарын хары угда хөйүү кылыр дээш материалдыг болгаш күш-ажылчы ресурсаларының хөй ыяшкы объектилерге төлүнүп турарынга дөзүрөн хуралдың киржикилери демиселдиннер.

Чылдың ийиги чартыында тудугжуларның курунда кандыг сорулгалар салыныганыл?

Тудуг индустриязын бистиң республикага моон соңгаар сайзырадыр талазы-биле кыдыр ужурлуг ажылдар ам-даа хөй. Бо чылдың төнчүзүнге чедир керамзит-сай заводун, Элегес-Аксының түүйбу заводунуң ийиги өөлүзин ажыглалга киирер, «Тудуг кезиктери» комбинатның эде дериглезин доозар, «Тыва тудуг», «Тыва кодээ тудуг» трестериниң болгаш «Тыва совхоз тудуг» каттыжышкынының хөй-хөй объектилерин күрүне комиссиязынга дужаар сорулга салыныган.

Ийиги чартык чылда салыынган од сорулгаларны чедиишкинниг күүседиринге коллективтерге күш-ажылдың сагыыа-чүрүмүн хөнүүлүг чүрүмге киирер, үүрлүг ажылдарны кыдыын тудуп, ажыглалга киирер объектилерде хожуласпаскынарлап дапсыг үштүнар болгаш үеним мурнаар дээш шалыпчы ажылдаар ужурлуг дээрзин айтыкаан.

Д. ЧЫДЫМ.
«Шынчы» корр.

БӨМБУРЗЕКТИҢ СУДАЛЫ

СЭТА болгаш ПМА: КЫСКА ДЫҢНАДЫГЛАР, ТАЙЫЛБЫРЛАР

КОММУНИСТЕРНИҢ ТУРУЖУ

ЛИССАБОН. (СЭТА). Социал-демократтыг төптүн эвес сорулгазы дээрге, португал революциязының чаалап алыышкынарын болгаш демократтыг көрүм-чүрүмүү үүрлаарынче, монополиялар бедуктериниң экономиктиг эрге-чагырыазын катап тургузарынче база чаа диктатураны тургузарынче угланган реакциялыг идегеттерниң ниити стратегиязының чарылбас кезээ боон турарын Португалияның Коммунистиг партиязының Политкомиссиязының мөгелделинде айткан. Төп дээр, центристерниң чаазакта кирип турар үдурланкыызы—социалистиг партиязын негелдезинге холбаштыр ол мөгелделди кылган боон турар. Олар чазак чөрүм, бирги залчегге хураараан чөрлерни мурнунгазы залеринге дедир эгидер үезинде шынгыы хемчегелерни алырыңдан ойталап турар кодээ ажыл-агый болгаш балык тудуушкунуун миннестерствозун чартырын негоп туралдар.

Бир эвес социалистиг төптүлерниң негелдезинге чөптээрежир болза, экономиктиг, социалдыг болгаш политиктиг байдалды улам шынгыыдырынга, ханшыкызын хамаарылганы күштелиринге болгаш ожүргүлдүг чорүктү дувуреринге чедирер даярзин Политкомиссия айткан.

ХАРТУМ. (СЭТА). Дыпчин бот тускайлаң 49 күрүнелерин каттыштырып турар Африканың чаңгыс ян организациязының кежигүннери чурттарның күрүнелер база чазактар баштыннарының 15-ки ассамблеязы Суданның найыылалынга июль 18-те ажыттынган. Африканың чугула айтырыгларының талазы-биле АЧО-нуң министрлер чөвүлелиниң сессиязының ажылдап кылганы резолюциялар төлевилелдерин хүн айтырыында чугаалажып турар.

Сөөк-язы ыылгаар чорүктуг болгаш колониализмни Африка дипке долгуу-биле уттынмаар дээш демиселлэ идепкейжилериниң айтырыы — хостуг Африканың делегаттарының киижангейининг төвүүле турар. Национал-хосталгалыг шимчээшкиннерге политиктиг, материалдыг болгаш моральдыг дуралгамчыны көргүзериниң ажеэк чогуулуун айтып турар резолюция тыелевилди ооң айтырыында киргеп. Барыын чүк чурттарының Мурнуу Африка Республиканың сөөк-язы ыылгаар чазаа-биле ядролуг кады ажылдажылгазын үк документ бурүү шаап турар. Ол дээрге, Африка күрүнелериниң эйнык чок чорууга шынгы кыжаныышкыны турүзуп турар.

Бүгү Африканың бо шүүлгааны, кажан империалистиг күрүнелер Африка күрүнелериниң бот тускайлаң чорууа буза тепсир дээш шаап хамаашкынны калбартпаң үеде, кажан НАТО кежигүннери Африка чурттарының ишткы дерекпе-рининге ажык хөлөгаарлашкынны кыпсын турар үеде, Африка улустарын бот-бодунга үүр пайдаштыгарын-биле алдаадар дең турар үеде эртип турар.

Байдал мындыг боон турар үеде империализмниң чимеңиишкиннериниг шиитпирлиг согуушкуну организастаарыбиле Африка чурттарының арлында кады ажылдажылганы хөгжүдериниң болгаш Африканың чаңгыс авай быжыглаарының айтырыглары АЧО-нуң ассамблеязының ажылынга кол черии эглээр АЧО-нуң министрлер чөвүлелиниң сессиязы боон турар үеде. Барыын чүктүң пропагандазы бо организацияның бүүрал дүжерин ажыыбиле алгыржып турган болза, хамаарышпас Африканың төлөөлекчилери АЧО-нуң кол принцибинге — эң-сеңээ каттыштырылгазының болгаш чаңгыс аңгай принциинге шынчылын бо ассамблеяга медеглеер.

Африканың төөрөй ажыг күүсеттинген болуп турар. Оон ангыда чурттарга тудугларының планы күүсеттинмээн, 10,7 мун дөрбелчин метр шөл ажыглалга киргээн.

Бо чылдың январь—июнь айларда ажыглалга киирер турган керамзит-сай заводу, Элегес-Аксының хана материалдар заводунуң ийиги өөлүзө, Кызылдың асфальт-бетон заводу болгаш өске-даа чүгүла тудугларның хуусаазы үнүлгеп.

Чаа ажыттынган трест «Шагаан-Арыг аар тудугунуң» ажылында четпестер хөй. Тудуг шөлдерниң күш-ажылды организастаазы чавыс. Материалдар болгаш өске-даа механизмнер-биле тудугжуларны чогуур ой-шаанга хандырбайн турарының бригадаларның ажыл чок турар чоруу ыңда хөй. Бүдүрүлгенин инженер белеткелиүк тудутка кулу деңнелде, масса-политиктиг болгаш культура-киижизилгелиг ажыл амдаа коңнак.

Тудугну чогуур ой-шаанга ажыглалга киирип, планның онаалгаларны чедиишкинниг хүүседиринге кол-ла шаптыктаашкыннар чүге болуп турарыл?

Оон кол чылдагаанының бирээзи — тудуг-монтаж ажылдарын хары угда хөйүү кылыр дээш материалдыг болгаш күш-ажылчы ресурсаларының хөй ыяшкы объектилерге төлүнүп турарынга дөзүрөн хуралдың киржикилери демиселдиннер.

Чылдың ийиги чартыында тудугжуларның курунда кандыг сорулгалар салыныганыл?

Тудуг индустриязын бистиң республикага моон соңгаар сайзырадыр талазы-биле кыдыр ужурлуг ажылдар ам-даа хөй. Бо чылдың төнчүзүнге чедир керамзит-сай заводун, Элегес-Аксының түүйбу заводунуң ийиги өөлүзин ажыглалга киирер, «Тудуг кезиктери» комбинатның эде дериглезин доозар, «Тыва тудуг», «Тыва кодээ тудуг» трестериниң болгаш «Тыва совхоз тудуг» каттыжышкынының хөй-хөй объектилерин күрүне комиссиязынга дужаар сорулга салыныган.

Ийиги чартык чылда салыынган од сорулгаларны чедиишкинниг күүседиринге коллективтерге күш-ажылдың сагыыа-чүрүмүн хөнүүлүг чүрүмге киирер, үүрлүг ажылдарны кыдыын тудуп, ажыглалга киирер объектилерде хожуласпаскынарлап дапсыг үштүнар болгаш үеним мурнаар дээш шалыпчы ажылдаар ужурлуг дээрзин айтыкаан.

Д. ЧЫДЫМ.
«Шынчы» корр.

АЧО-НУҢ АССАМБЛЕЯЗЫ

Чурттарда болгаш диптерде

ЯПОНИЯ. Чоокта чаа болган шенелделер үезинде сорулалыг сыртык кырында демир-орүүтүн шенелде вагону дүргеп чоруурупчук чаа рекордун тургузуп, шакта 337 километр чоруур болган.

Шенелделерни сургулуулар-биле орүүтүн 40 километр тускай участогун тударын төлевилээн. Аңаа пассажирлер олурлар чаа хевирикпе экспресстерни шенээр. Санап кылып турарын ёзугаар алырга, сорулгалыг сыртык кырында вагоннарның дүргени шакта 500 километр чедип болур.

ЧУРУКТА: шенелде үезинде сорулгалыг сыртык кырында вагоннуң баштайгы хевири.

ЮПИ—СЭТА-ның фотозу.

К. ВАЛЬДХАЙМНЫҢ МЕДЕГЛЕЛИ

ДАМАСК. (СЭТА). Ында аянчорук кылып чоруур ҖНО-нуң чингине секретары К. Вальдхайм Сириянның президентаа Х. Асад-биле болган даштыкы херектер министри А. Х. Хаддам-биле чугаалажыышкынарны чоруткан. Палестинаны хостаарының организациязының күүскомунуң даргазы Арафат-биле ол база ужураккан. Чугаалажыышкынналр үезинде Чөөкүү Чөөн түүте болган Ливанда байдалды чугаалажып киргеп.

Парлаалгага мөгелдел кылган, К. Вальдхайм июль 18-те Англияда ажыттынган Егидеттиг болган Парламентин ажыткы херектер министрлериниң болгаш АКШ-ның күрүне секретары С. Вэнстың киржиилеп-биле чангыс талазыг чугаалажыышкынарынга дүүшкүүм турарын илереткеп. Чөөкүү Чөөн чүк айтырыын коруглуг тавыныктар шиитпирлеринге бүгү сонгуулдыг талазарының кезиктелеп-биле чүгле чедип ап болур деп. К. Вальдхайм онаалган дүүлгедээн.

Ү. Арафат-биле чугаалажыышкынарының үезинде чуртка политиктиг кризисти ажыы эртер болгаш тайбың байдалды тургузар сорулгабиле Палестинаны хостаарының организациязының болгаш Ливанда турүп турар КНО-нуң тур күштериниң аразында кады ажылдажылганы үдамчылаарынга оны киткингейин салган деп, К. Вальдхайм демдеглээн.

ЛИВАНДА БАЙДАЛ

БЕЙРУТ. (СЭТА). Ливанның пайысылалында амыдырал чоорту-ла чогумчалыг боон ээп чыдар. Хоорайның чөөн талазы үезинде бомбылардың хөй кезээ, почта ажылдап эгелээн, магазиннер ажыттынган. Амгы үеде барыын үнелиг христиан милициянның эдеп турары Бейрут портунуң ажылын кадаш эгелээр дээш чурттуң чаа орадаажып турар. Ынчаңгаа ливан шериниң кезектериң болгаш айыыл чок чорук күштериң портче киирген. чурттуң од эң чугула транспорт белдириниң ажылдаарының тавыжылаар байдалды тургузар шиитпир үдээ ыыгаан.

Ынчалза-даа Ливанда байдалды чогумчалыг болдурары Израильге болгаш оларның-биле кады үүлгедиишкин кылып турар консервативтиг күштерге таарымча чогу ылдаң боон турар. Июль 17-ниң хүнүүн бүгү дургузунда Израильдың шериг-агаар күштелиниң самолёттары чурттуң алгар долгандыыпче чаңгыс эвес үзээ шуруун киирип. Бейрутту, Дамкуну, Сайданы улуг эвес бедиктерден шүүргеден турдуу гуппенер.

Разливке байырлал

ЛЕНИНГРАД. (СЭТА-ның корр). В. И. Ленинниң «Чадыр» деп туразкаал музейиниң 50 чыл болганынга туразкаткан байырлал июль 13-те Разливке болган.

Тур чазактың истекчилеринден чаңаа чаштын, пролетариаттың баштынчызы В. И. Ленин партияны боочесеткенге тура халдышкынга белеткеп, «Күрүне болган революция» дээш сураглыг номну бижээн. Владимир Ильичиниң ол үеде ажыл-чорудулгазының дугайын музейиниң киргүзүг түүлдерин тайыгырлап турар. Чартык чус чыл дургузунда оон-биле 16 миллион хире кижи танышкан.

Ленинниң мемориалының чаңыга болган митингиге партияның хоочуннары, хоорайның күш-ажылчы коллективтериниң болгаш хей иниглериниң толээлекчилери чүве чугаалааннар.

Самотлорнун чагырыкчыларынга

НИЖНЕВАРТОВСК. (Тюмень область). Ында байырлыг байцалда ажыткан туразкаалды «Самотлорнун чагырыкчыларынга» деп адаан. Хоорайже кирер орунтун чанында ажылчының хөрби метр белдиг хүлер хевирги турупкан. Бир холунда ол херексел тудуп алган, оске холунда хып турар факел бар. Туразкаалдың авторлары—емультор И. Костюхин, архитекторлары О. Василенко болгаш Ю. Кожин. Олар Сибирьниң нефтижилиниң, геологунуң, ерумнекчилиниң болгаш тудугжузунуң овур-хевирин сиилбир коргүскеннер.

Самотлорну очулдурарга «олут хоо» дээн. Кижиниң бут базын норбээни олут, тулаалыг черлерни ынчаа деп адаар чораан. Ам Самотлорну бо үе чылдың тудуу деп адап турар. Ында ам чүртта казып тып турар суук олаар чүүлдүн дөртүү тошнаанының бирээзин-не тып турар.

В. ЖИЛЯКОВ.
СЭТА-ның корр.

АМЫДЫРАЛЫ—ЧОННУҢ ААС-КЕЖИИ ДЭЭШ ДЕМИСЕЛ

В. И. Ленинниң чоок соратниктериниң бирээзи Г. И. Петровскийниң төрүттүнгенинден бээр 100 чыл оон бо чылдың февральда бистин чуртувус демдеглээн.

Григорий Иванович Петровский Харьков губерниязының Печенга суурунга даараныкчы кижиниң ог-бүлезинге төрүттүнгеш, аңаа чаш шаанын чылдарын арттырган. Ол бичии оол тургаш-ла, амыдыралын четтир-чединнезин көргөн. Алызыңаан угаан-сарыылдыг оол он бир карлыг тургаш-ла, күш-ажылга хамыгып, чептүү, чептүг авес түүлдешкинга ылгап билир апарган. А 1897 чылда, ол тос карлыынга РСДРП кежигүнүге кирген.

Большевиктер партиязының II-ги съездизинин соонда, Екатеринославка ажылчын антыдын социал-демократтыг шимчээшкинин удуртуг турган.

1921 чылда Г. И. Петровскийни күрүненин дөртку хуралының депутазынга база олла чылдың декабрьда В. И. Ленинниң удуртулгазы-биле Краковка болуп турган РСДРП ТК-ның хуралынга оны ТК-ның бюро кежигүнүзү чыгаан. Ийи чыл артканда, 1914 чылда Петроградка болуп турган хурал үезинде Муранов, Белаев, Самойлов болгаш оске-даа большевиктер-биле кады Петровский туттурган.

Хаанныг чазактың хоойлуурумунге улуг ажыл-чорудулгазы дээш бүрүүлаттырган ол большевиктерни 1913 чылдың февраль 10—13 хүннеринде суртаан болгаш Сибирьже шөлүүр дээш шиитпирлээн.

Ынчангаш июнь 15-те оларны Красноярскиге эккелген. Анаа кара-бажыңга чыткаш, Петровский партия ажылакчылары пыка хей кежиктербиле харылзажыын таныжып чугаалашкан. Кара-бажыңнан оларны Турухан крайның Монастырское суурунга эккеп каан. Маңаа Петровский революцчу ажыл-херээн уламчылап, чажыт хуралларны арттырып турган. Ол хуралдарга Я. М. Свердлов, С. С. Спандарян, И. В. Сталин киржип турган.

А июль 31-де оларны Енисейскиге эккелген. Анаа Петровский революцчу ажылын улам быжыглаан. Москва, Петроград, Киев, Саратов хоорайлар-биле болгаш ТК-ның даштыкыза бюрозу-биле харылзааны тудуп, В. И. Ленинниң удуртуп турганы большевиктер фракциязының (капиталистиг чуртталга болдунуң партиязының политиказын организастыг чорулары-биле белүүлежип баттынган болгаш парламентиниң база оске-даа черлериниң кежигүннери болуп турар политиктиг партиянын кежигүннери) ажылын, туртпа болуп турар болуушкуннарны билип ап турган.

Декабрьдың хайгааралгы, уакыт-чагаанының төнүп болгаш үстүнде көргенивис харылзаалар үжүн Петровскийни тутказ, Якутск облазынче чорудупкан.

Февраль революциязының дугайын дыңнаан, Петровскийни сеткилиг сергеп, улам хей-аът кирип чораан.

Органнеминиде, Ярославский оларның удуртулгазы-биле Якутияның ажылчы чону ол чернин губернаторунуң чагырганын дүжүр октаан. Ынчангаш Якутияның РСДРП каминтезинин дараазынга Григорий Иванович Петровскийни сонгаан.

1917 чылдың июньнуң тоннуузунде Петровский Петроградче оон келген.

Октябрь революциязының дыңнаан, ол Улус комиссариазының иштики херектер алдынынга ажылаан турган.

1919 чылдың март айда Петровскийни Бүгү-Украиналыг Эвилелдиг комитединиң дараалынга сонгаан.

1920 чылга болган РКП(б)-ниң тоску съездизинге ол ТК-ның кежигүнүнүң кандидазынга сонгуткан, а 1926 чылдан 1929 чылга чедир Петровский Политбюроо кежигүнүг кандидаттаан.

Бөгүнгү хостуг амыдырал-ларын ажылганының амыр-ынчок оруунаан чүртпаа политиктиг ажылакчызынга чедир адаан ажыг чылдарның дургузунда коммунизмниң идеалдары дээш демиселге ак сеткилиг туржуп келген Григорий Иванович Петровскийниң ажыл-херээн совет кижилер үтпайн сактып чоруур. Ол ышкаш ССРЭ-ниң революция музейиниң гирчоңгузунга ажылаан турган, ол СЭКП-ниң төөгүлүг дүрзүлгелериниң пропагандалаар талазы-биле хей ажылларны кылып чоруткан.

И. ЦЕЛИЩЕВ.

Кызылга моол чуруктуларның делгелгези чоокта чаа болуп арткен. Оортан чуруктуг О. Магнандоржуң «Час» деп чуруун бараалгаттывыс.

ХАЙЫРААН АЛДЫН БАЛЫКТАРЫМ

Чазаг чанында бора-бора таллар аразында, чыраа аътты маны ышкаш, чындыңнадыр челип балып чыдар, кыжын донмас кара судак сугларлыг хемчигеш бар. Өөвүстен ырак эвесте, ынаар чокпак хараганнарлыг тейжигеш бааргында, чартыы чирлип калган эрги хува аяк ышкаш какпак хаяның бааргында хос алдыг эзремчигеш бар. Ында мээн аллын балыкчыгаштарым чурттап, өөүп турарлар. Эртен эрте азы кежээ кызыл хүнде какпак хая бааргын бакылаар болгунда, балыктарның оңу чаашкын соонда чеззаш ышкаш алдынаныр, моңгуннеңип, янзы-бүрү чайынналы бээр, а дүштө коорунге чингир ногаан, өкпен-кыпыл, кара-көк-даа апаар түве. Кыргаш-ачамның чугаазы-биле алыргa, моок-кавының балыы аңаа дүнчулап кыштаар чер ээлер.

Дыштанып хүннерде школадан чедип келгеш, сыырткыышка шыйлашкын келиртккеш, хүнге элиим халыктырып, какпак хаям кырынга жанаттының ора хүрээлер мен. Балыктарның хөлганы кончуг будуургулар, ынчангаш хараган артынган бүүгү чаштын келгеш, хая кырынга чыдып алгаш, шимээн чок олурарга, ам каяа хос алдынган өөр чылгы ышкаш. таваар шүжүүн үнүп каярлер. Кажары база кончуг зе, сыырткыышка чүгле ак-балыктар туттунар, улуг кадыргылар кестүп келгеш, өл-бо сыг-сыг кылдыр өрү-күдү кыйбалыргаш, хамык өөрүн девидеп, ледир-ле хая алдынче шимеп кынны бергилээр. Кожавыс өгнүп сарыг-сарыг баштыг оолдары тал-биле чушкун, кезедип каавы олийикпе, азы шаашкактаан бызаа, молдурга үргүлүг кире халчыр бооргa, ыңдыг чүве ийикпе, черле хоюганы холчок чүвелер. Өйлеп-ойлеп аваачның үнү өгнеп дыңналгылаар.

— Авылда-аш! Эй, Авылдаш, Кайда барды бо, тоңанчы. Чемин соон калзы, ижин а-ал!

Оон улаштыр бичии оол дунмамның үнү дыңналгыр:

— Аваам баш хайыныргаш, сенээ ыыт арттырып калды, акы-ый! Келбес болзунза чиптер ме-ен!

Аваам: «сүг куртуз», «хүнну бадыр аштап-суккан» деп-ле, кончуттунуп-кончуттунуп дедир өгже кире бээр, а дүнмам менче үр-ле кайган тургулаар. Ол мээн чанымга кээрээнден коргар. Бир катап балык хойгузуп, шуугап халып каярге, эзремге булгакпан кижи мен.

Бир-ле улуг-хүнде аалымга чанып кээримге, дунмамның өөрушкү-мээнайы холчок үткүй халып кол чор.

— Сээн балыктарың часты берген акы-ый! Чүзе-ак улуг Мезил-оол бомбалапкан! Чүзе-ак улуг балыктар...

— Балык канчан часты бээр чувел, сүг-мөң! Барып көрүнем че-е-деш, өгге-даа кирбейн, эзремче салчыптывыс.

Дунмам хөөреп-ле чор:

— Ийи шоолай де! Ө-вүске база берди. Кырган-ачам хой каларгаш келгеш, хайланып турду. Аваам чивес кижи чорду-Мен хейлу чигеш кузуп турдум де. Оон ам...

Эзремге чедип кээривиске чүү-даа чок. Элезин кырынга бичии байланнар куурарты кадып калгылаан чыдырлар. Чанывыста талла саасканнар-ла «аңаа дегбе, аңаа дегбе» дижип, чакыргылай-дыр. Эзрем түвүнде элезин дойлуп, чегай машгары ышкаш ак-ак бүүлмелдер агым аайы-биле аңгарлып-дүңгерлип, шил бүзүлдары кылзанайның чыгырлар. Сагыш-сеткилимнин кузургайы ажок кынның келди. Чүге-ле чүве ийик, дүүн чаа-ла коргенним кино сагыжымга кире дүштү. «Чырык черже коргүнчүт бомба октапкан, оон соонда дириг бойдустуң чүгле агжагар күү сөөктери арткан».

Аваам суурга бо-ла «бооп чинор чүве» дээш, арага сөөртүп алган кээр совхозтуң гараж эргелекчизи Мезил-оолду чогуур даргаларга чугаалап, кулугурну кезедир хемчээп алыскан мен. Оон соонда ол мени көрбестээн, аалывыече-даа ие бастнаган болбазыкпе.

Хомбусту чайлаглаткаш, күскээр база-ла ишкээр кежүп кээп, биеэги-ле оовус орунга хонуувус. Хонажывыста оътсиген, чечек-чимистин үнгенин хөлчок. Кижиниң аңаа-ла даалыктап маңнап туруксаазы келяр. Аллың балыкчыгаштарым кайы хире чыглы берген ирги дээш, чайлазы сагыпган-на чүвем ол. Машинадан дүже салы-ла, чүк-ла дүжүрүшкейн, «сүксаң тур мөң» дээш, хемчигешче салып-ла кирдим. Какпак хаям баарынга кээримге, эзремде элеш-караш дээр чүүлда чок, биеэги-ле хевээр: чугай ышкаш ак будумелдер, шилер бүүдүүдүү кестүп чыдыр. Өскүс байлан-даа көзүлбейн-дир. Сактырымга чүгле көрем дүвү-дүвү авес. Биетин бүлүн хонажывыс ээлдиреп калган-даа ышкаш.

Н. ООРЖАК.

АЛЬПИНИСТЕР СЕЗОНУН АЖЫТКАН

Памирде Коммунизм бедиинче (7495 м.) оон сонгу-барыын чүгүнден, азы моон мурнуузы кыымзы-ла чортаан чери-биле альпинистерниң үнер деп турары—ССРЭ-ниң альпинизм талазы-биле 29-гу чемпионадының кол болуушкуннарының бирээзи болур. Олче үнерии «Спартак», «Труд» болгаш «Механт» ээи тура спорт ниитилелдериниң үш командазы оралажыр.

Маршрут чеже-даа кырыы болза, дииримнер оон кортпас. Биетин альпинистерниве 1923 чылдың августаан (ССРЭ-ге бо спорттуң сайзыраа эгелээн үези ол) бээр биетин девискээрниве турар Памирниң бөш «чедимчүчүларынче» 54 маршруттар-биле дөрт мүн хире үнүүшкүннерни кылганын чугаалаарга-ла четчир. Делегейде 170 хире санныг чеди мүн метр бедиктериниче альпинистерниң үнгенин катай белин саналога, моон эвээш боор турар.

Мурнуку чылдарда дег, 1978 чылдың альпинисчи сезонуну Кавказ болгаш Ортаакы Азиниң дагларында спорт лагерьлерин ажылары-биле эгелээн. Эң баштайгы ыңдыг лагерь 1931 чылда тургустунган, ам оон саны 20 четкен. Олар профсоюлдарның эки тура спорт ниитилелдериниң Бүгүзавилел төвүлелиниң хамааржыр. Бо чайын аңаа дагларга ынак 14 мүн кижи шөлээзин арттырер, оларның аразында чаа-даа, дүржүлгалыг-даа альпинистер бар. Сезон үезинде 20—20 хүннерлиг бөш эзлегелерни организастаар.

Альпинисчи лагерьлериниң инструкторларын 40 хонуктуг программа ёзугаар түскай школаларда белеткеп турар. Инструкторларның хей кезии профессионалдар эвес, олар ажылдан азы өөреним турар кижилерден тургустунган. Лагерь базарда олар боттарының чайгы шөлээзин ажылдап турарлар.

Альпинисчи сезон үезинде хей-хей спортчу маргылдаалар арттирери планнаттынган. Оларның эң колу—чүртүүн чемпионады. Ол чүгле Коммунизм бедиинче үнериң-биле кызыгаарлаттынмайн. Бүгү-эвилел маргылдаазының программазында чамдык өскерилгелер кызыры-биле база холбажып турар.

Мурнуку үелерде ышкаш, чемпионат дөрт класска эртер. Мурнуку үелерде спортчулар чалым үнериниң болгаш тууштуң техниказының көлөмүнүң маргылдаазының боттарының шилип алган черинге эртирип турган болза, бо чылдан эгелеп судьялар коллегиязы ону кызыгаарлаан. Чижээ, чалым үнер класска альпинистер Барыын Кавказта «Узунколь» деп альпагерьге күжүн шенежии өгелеп. Ол маргылдаага киржири-биле 15 команда июль 15-те-ле чедип келген. Памирниң мурнуу-барыын дагларында Шах-Дарья бедиинниң мурнуу талазынга июль 25-тен август 25-ке чедир үнүүшкүн техниказының класының 6 командазы ужуражыр.

Техника болгаш бедик классчыларның дурумнери өскерилдээн. Баштайгызынга бөш команда киржир. Маршруттар тодаратгынган. Оларның дөрту Памирниң болгаш Тянь-Шанының дагларын кезээн, бешкизи—Кавказтың. Бедик класстың спортчуларындан Коммунизм бедиинче үнериниң аңгыда Памирниң мурнуу-барыын үезиндә Маркс бедиинн (6726 м) болгаш Памирниң сонгу-барыын чүгүнде Революция бедиинче (6974 м) үнер деп чагыг база киргеп.

Сезонның темпизи бо хүннерде бедээн. Бедикче үнер талазы-биле профессионал спортчуларының маргылдаазы болган эртикен. Бо чылын шилчнер кубокту «Буревестник» ниитилелдиң студентилер командазы чаалап алган.

Биетин чүртувустуң бедик дагларын чүгле совет кижи, ашпазының чүртталгазы альпинистерниң кичээлдиг хаара тутказ. ГФР-ниң, Австрияның, Испаниялың, АКШ-тың, Чехословакияның, Польшаның болгаш өске-даа чүрттарның дургузулгалыг 300 альпинистерн эртикен чылын Совет Эвилелиниң дагларынга чорааннар. ССРЭ-ниң Альпинизм федерациязы Памирге болгаш Кавказка делегей организациялардың чаазаларын тургузарын бо чылын база уламчылаар.

Арий ПОЛЯКОВ,
спорт мастери. (ПМА).

БАШТАЙГЫ САЛЫГ

БАГИО. (СЭТА). Шыдыраага делегей чемпиону ат дээш делегей чемпиону Анатолий Карповтуң болгаш од ат дээш ооргакчы Виктор Корчнойнуң аразында баштайгы салыг июль 18-те болган. Удурланыкчылар 18 кон кылган соонда салыг хайым боон доозулган.

Корчной агы-биле ойнаан, англи эгенин көжүп кылган. Шичалаа-даа ол удатпаанда мерзе гамбидинче шилчээн болган ойнуу нарыыдырының орааллажышкынын кылбаан.

Карпов ойнуу дескиң чоруктарының аргазын алган. Оон соонда олар тен соларын, төвелерин болган аътгарын орнашкан.

Он тоску хөлүү кылбайн, хайымга дугурушканнар (хайым ойнуларны маргылдааның санынга киирбес, ынчангаш сан 0:0 боон артган).

Ийнги салыг бөгүн болур. Ак тала-биле делегей чемпионну ойнаар.

ӨӨРЕНИРИН КҮЗЭЭННЕРГЕ

Кызылдың автоорук техникуму

1978—1979 ооредилге чылында даражында мергежилдерге сес болгаш он класс дооскаңнарны ооредири-биле чалап тур.

Хүндүскү ооредилгеге:

Автомобиль оруктарын тудары болгаш ажыглаары.

Орук машиналары болгаш дериг-херекселдери.

Үлегчүр болгаш чурттапта тудуу.

Топография.

Бот-ооредилгеге:

Автомобиль оруктарын тудары болгаш ажыглаары.

Орук машиналары болгаш дериг-херекселдери.

Автомобильдериниң техниктиг хынаалдазы болгаш септелгеан.

Сес класс дооскаңнар хүндүскү салбырга 3 чыл 6 ай ооренир, ортумак школа дооскаңнар—2 чыл 6 ай ооренир. Топография салбырга ортумак школа дооскаңнар 2 чыл 10 ай ооренир.

Хүндүскү болгаш бот-ооредилге салбырларынга ооренирлер дараазында **экзаменнерни дужаар:** сес класс дооскаңнар математиканга (аас-биле), орус дылга (диктант), 10 класс дооскаңнар математиканга (аас-биле), орус дылга болгаш литературага (сочинение).

Национал школаның программа хемчелинге он класс дооскаң кижилер сочинение орнунга изложение азы диктант бижип болур.

Директорнуң адынга киирер билдиришкинни боду эккээр азы почта дамчыштыр чорудуп болур. Анда кожар чүүлдер болза: биликтиң дугайында документ (боду-биле), № 286 хевирлиг эмчи шынаылгазы, 3×4 см хемчээлдиг, 4 фото-чуруук, бүдүүлгелер, колхоздар, совхоздар, организациялар ооредип чоруткан кижилер чаңгыс аай хевирлиг шынаылга бижиниң, күш-ажыл депгирлерден ушта бижидилгени (ону кадрлар кылдыын азы будүүлгелер удуртукчулары бүзүрелкеп турар болгаш бо негелдө 2 чылдан эвээш авес ажыл стажтыг кижилерге хамаарлыг), паспортун азы төрүттүлгениниң дугаанын көргүзүп, шерег билдиин азы телефонунуң бижиин үчүлээшке келгеш дужаар.

Билдиришкинниерни киирериниң хүүсаалары:

Хүндүскү ооредилгеге: июль 1-ден июль 31-ге чедир, ортумак школа дооскаңнарның болгунда июль 1-ден август 14-ке чедир.

Бот-ооредилгеге: май 3-тен август 10-га чедир. Киреринiң экзаменнерин август 1-ден 21-ге чедир чорудар.

Киреринiң экзаменнерин дужаавайн хүүсээ алыр кижилер: сес чыл школазын мактал бижик-биле, а он чыл школазын алдын азы моңгун медальдар-биле дооскаңнар, а ол ышкаш профессионал-техниктиг үчүлищедерни шылгарал диплому-биле дооскан азы ортумак школаны доозуп турa «Чамдык эртемнерни ооренирнинг чедиишкиннери дээш» деп мактал бижик-биле шаңнатканнар. ССРЭ-ниң Чепсектиг Күштериниң, ССРЭ-ниң айыыл чок чорук болгаш ишпики херектер органнарының шеригериниң офицерлери, прапорщиктери, мичманнары (шерег албанындан куралвырже кадынның байдалы, хар-назывы, штат кызырылганы дээш халашкан кижилер), халашкан соонда ийи чыл четпээнде.

Киреринiң экзаменнериниге эки демдектер алган, конкурс чок киррлер болза:

а) будүүлгелерниң, колхоздарның, совхоздарның болгаш еске-даа организацияларның черуткан шилиелери.

б) ийи чылдан эвээш авес ажыл стажтыг, ооренирн-биле шилип алган мергежилин ёзугаар ажылдап турар кижилер шерег албанындан халашканнар (халашкан соонда ийи чыл эртпээнде), ескус азырадыр кижилери чок уруглар (школа-интернатты дооскаңының соонда).

ТЕХНИКУМНУҢ АДРЕЗИ: КЫЗЫЛ ХООРАЙ, ПРОМЫШЛЕННАЯ КУДУМЧУ-ЗУ, 71, ТЕЛЕФОНУ: 2-48-38.

САДЫП АЛЫКЧЫЛАРГА!

Кызылдың аъш-чем садыы № 20 магазинге балыкты амзап тургаш, садар делгелге садыын бөгүн 15 шактан эгелеп чорудар.

Эш-ооруң өмүнээзинден

Республиканың эмнелгезинин карак эмнээр салбырынга июнь-июль айларда 15 хонук хиреле эмнеткеш экижип, сеилим. Солагай талакы кавааң зарааш, мырынай көзүлбестеп, бергедээн турдум.

Карак эмчизин Лариса Спиридоновна Сибиряк эмчилерин Надежда Килина болгаш медицина сестралары Зоя Серен-Доржу, Людмила Усова, Елена Сувакпит олар чонгун кадыы дээш оңаашкан ажылывга ёзулуг бердингген, кыымак, шудургу, эвилен-ээлдек эштер болду. Оларның аразындан эмнелгеге эйгеларактаткан Ларисa Чадамбаевна эмчи биле Зоя Серен-Доржу сестраны онзалап, мактаар-дыр мен. Оларның холдары варыг каракка дээрге-ле варыг чидип, экижип турган дег, чымчак чаагай сагындырар.

Карак эмнээр салбырының бүгү эмчилеринге, сестраларынга болгаш еске-даа ажылдакчыларынга ажыл-ишке улам улуг чедишкинниг болурун күзеп, аңаа кады эмнеткен бүгү эш-ооруң өмүнээзинден бижиндим.

С. ШОНАЖИК.
Чоон-Хемчик район.

Кызыл—Ак-Довурак оруунда. А. ЗАЙЦЕВТИҢ фотозу.

РЕДАКЦИЯНЫҢ АДРЕЗИ: индекс 667000

Кызыл, Щетинкин болгаш Кравченко кудумчузу, баазын № 3. ТЕЛЕФОНШАРЫ: Редакторнуң 2-24-63, редакторнуң орлакчыларының 2-35-24, 2-31-75, харысаалгалыг секретарының 2-23-35, секретариаттың 2-23-35, партийжи амыдырал кадзынының 2-37-13, пропаганда кадзынының 2-31-75, культураа кадзынының 2-23-54, коодо амыр-ачыг кадзынының 2-21-47, үлегчүр кадзынының 2-22-64, чагаа кадзынының 2-41-27, информацияа база совет тургузуг кадзыстериниң 2-20-60, корректорларның 2-27-41, бухгалтерияның 2-12-45, солуң кезбейн барганда 2-32-75 телефончe болгаш.

Тираж 17531. Чагыг № 2[illegible]

СОЛУН НЕДЕЛЯДА 6 КАТАП ҮНЕР

Тыва АССР-ниң Министрлер Чөвүлелиниң Пом үлүгүр чер, полиграфия болгаш ном садыының талазы-биле эргелелиниң типографиязы (Кызыл, Щетинкин болгаш Кравченко кудумчузу, баазын № 1). ТС—[illegible]

ТЕЛЕВИДЕНИЕ

ИЮЛЬ 20-ДЕ

ЫЯНГЫ ПРОГРАММА

МОСКВАДАН

10.00—«Үе». Информастыг программа.
10.35—Эртенги гимнастика.
10.55—«Аныяктарның адрестери».
11.40—«Алдын ынаа». Уранчыдан телефильм. 1-ги серияты.
12.45—«Арыг». Документалдыг телефильм.
13.15—«Оленешка — Симфония. Төп телевидениеннең болгаш Бүгү-эвилел радиозуунуң оркестри күүседир. Дирижёру — РСФСР-ниң үүлүстүң артизи В. Федосеев.
13.50—13.40—Чапсар.
15.40—Документалдыг фильмнер программазы: «Кодаа душтуктар», «Краснокурскиниң вариантызы», «Юстина Лендюк», «Молдавияның ак-көк тараа шөлдери».
16.50—«Сээң аңмыдыралыңда нем».
17.35—«Порт—Восточный». Телекиноочер. Дамчыдылгага бетонщиктер бригадирн И. М. Дороценко. «Севмормонтаж» эргелелиниң участок начальныгы В. П. Билера. «Восточный» порттуң начальныгының советчизи Г. П. Жебелев, «Дальморгидрострой» трестиң «Эргелекчиниң оралажызы В. П. Панов. Канаданың порттар Ассоциязиязының удуртукчузу Ф. Спок олар киржир.

КЫЗЫЛДАН

18.05—Телемедээлер.
18.20—«Хөөрткү чурттан чораан». Мультфильм.
18.25—«СЭКП-ниң XXV съезди-зиниң шиитпирлерин — амыдыралга». Сотыг ажыктарының чылгынның дүүнге тураскаатканы дамчыдыпта.
18.55—Телемедээлер.
19.05—Чарлалдар.

МОСКВАДАН

19.10—«РСДРП-ниң II съезизиниң 75 чыл болганынга», «Днестрде чажыт чер». Документалдыг телефильмниң башталгы көргүзүү.
19.40—Медээлер.
19.55—Төп телевидениеннең болгаш Бүгү-эвилел радиозуунуң оркестри үлегерлиг ниити ырыынаң концертти.
20.05—«Оратордың бүдүүзү». Документалдыг телефильмниң башталгы көргүзүү. Авторлары—В. Дунаев болгаш Б. Калагин.
21.05—«Спортлотто».
22.30—«Үе». Информастыг программа.
22.50—«Н. Г. Чернышевский. Чагаалар. Сактышкыннар». Төрүттүлген хүнүнден бээр 150 чыл болганынга.
23.40—00.00—Делегенниң П. И. Чайковский аттыг VI конкурузунуң лауреаттарының концерти. Төнгенде— медээлер.

ИЙИГИ ПРОГРАММА

МОСКВАДАН

18.05—Уругларга фильм: «Согур шүүлү». Уран чечен фильм.

КЫЗЫЛДАН

19.10—«Аас-кежик кайда үнүп турарыл?» Телефильм.
19.40—21.10—«Силерниң олуурлар болган аңнар». Уран-чечен фильм.

Редактор В. С. ШАРАВИН.

КИНО

ИЮЛЬ 20-ДЕ

«НАПЫРАЛ»: «Баазын ишкинде ог-бүле чуруу» 10.30, 13.00, 15.30, 18.00, 20.30 шактарда.

«ПИОНЕР»: «Суг адаанын курунезинин кадзыы» 11.00, 12.30, 14.00, 15.30, «Кыстар ашакка баар чыгурлуг» 17.10, 20.00 шактарда.

«КАА-ХЕМ»: «Кат-пем болуулар» 15.00, 16.30, 18.00, 20.30 шактарда.

«ВОСТОК»: «Элээн назыны» 15.00, «Кызыл ишкүрлөрлер» 16.00, 18.40, 20.30 шактарда.

«ЧАЙЗЫ»: «Кайнык шагаа калайдаңган» 16.50, 18.40, 20.10 шактарда.

Бүгү чурттарның пролетарийлери, каттыжыңар!

ШЫН

СЭКП Тыва обкомунуң, Тыва АССР-ниң Дээди Совединиң болгаш Министрлер Чөвүлелиниң органы

№ 169 (10766) | 1978 чылдың июль 21, пятница | 1925 чылда үнелеттингеш | Өртээ 2 кеш.

КРАСНОДАР КРАЙ. Кубаньның чер ажылдыгларында чаа дужуттуг ажаан алдышаан, ону күзүлгеге массалыг-биле салып турар. Тараалларны 1 млн. 800 муң гектарда тараан. Амгы үеде калбак-делгем хөвүларда 16 муң комбайнывар, 60 муң тракторлар, 20 муң хире ижүүт тергелер, 11 муң жатказар, 50 муң хире автомашиналар ажылдап турар.

Кубаньның шөлдеринде 1260 ажаан-алдышкын-транспорт комплекстери бар. Тараажылар беш чылдың үшкү чылында Төрээн чурттуң шыгжамырыгга 4 млн. 300 муң тонна тараанны үрар.

ЧУРУКТА: Тимашев районда «Искра» колхозтуң № 1 ажаан-алдышкын-транспорт отрядының механизаторлары ярбайгы ажаан ап турарлы.

Е. ШУЛЕПОВТУҢ фотозу. (СЭТА-ның фотохрониказы).

Мал чеминиң белеткели — шалыпчы ФРОНТ!

ТЕМПИНИ ДҮРГЕДЕДИР

Ам республиканың ажыл-ишчилери эң-не харысалгалыг ажылды — шитпиниң малынга чем белеткээрин чорудуп турар. «Мал ажылындан бистиң алыр деп турар бүгү-ле түүдериве — хей эът, сүт болгаш еске-даа продуктулар — хамыктың мурнунда мал чеминиң, харын апазы-бүрү болгаш бедик шыпаралыг чеминиң четтиришкин хамааржыр» деп, СЭКП ТК-ның июль (1978 ч.) Пленумунга илеткелиниг СЭКП ТК-ның Чигинде секретары, ССРЭ-ниң Дээди Совединиң Президиумунуң Даргазы эш Л. И. Брежнев чугаалаан.

Онгу беш чылдың үшкү шалыпты чылында республиканың совхозтары шитпиниң малынга 164,5 муң тонна сигенин, 52 муң тонна сенажты, 8,7 муң тонна витаминниг сигенин далгаштыр, 8 муң тонна будук-бүрүнү, 400 муң тонна силосту белеткеп алыр ужурлуг.

Бо чүгүле кампанияның чоруун турарының байдалы канчылыг? Июньдуң 17-ниң медээзи-биле алырга, республиканда шитпин-биле 5215 тонна сигеш белеткеттингеш, азы план-онаалдының 3,4 хуузу. Ол болза, эрткен чылдың бо үеэниңге турганындан ийи ажыг катап хөй болуп турар. Тараан болгаш чайгаар үнген сигенверни 14622 гектар чердең кескеп.

Тандыр районнуң ажыл-агыйлары 1262 тонна, Улуг-Хемниң — 994 тонна, Каа-Хемниң — 664 тонна, Чөөн-Хемчиктиң — 375 тонна сигенни белеткеп, мал чеми курлавырлап адырын ооң районнардан алаан шалыпкын чорудуп турар. Түс-түс ажыл-агыллардан Овүр районда «Кызыл туң» совхоз планның 20 хуу, «Ленинчи оруң» совхоз 14 хуу, Бедер ажыл-агыйның дүрүмүлгэ станциязы — 13,1 хуу, «Коммунизмниң хереглээ» — 11,4 хуу, «УТКА 25 чылы» — 11,6 хуу чедирип, сигеш келгедиңге алыр бедик темпилер-биле чорудуп, бүгү ишкү олче мобилизастап турар.

Шинчилеп сигеш келгеш белеткээриниң болуушкун аргалары бар чамдык районнар бо кампанияны ам-даа куду темпилер-биле чорудуп турарын демдеглээр херек. Чижээ, кезер сигеш эки үнген Бии-Хем район сигеш кезилдеги эгелээнден бээр чартык ай ажыг уе эрткенде бедик планның дөгүүл-ле 3,6 хуу, ол шыкаш Тожу район ооңгаа дора — 2,1 хуу, хыныргыш кезии болур шыпаалардыг Тес-Хем район мырыңай 0,9 хуу чедирген болуп турар. Шак мындыг ооңум темпиниг чорукту сигеш үмүэнге-биле, агаар-бойдустуң байдалы-биле тоныглаваан шаанда даа болбас. Бо районнарның удуртукчулары ам-даа маажым хөөнден үштүнмээндир. «Бистиң девискээриңисте сигеш бар-ла болгай, ам-даа эки үнүүн, кезии ап четтингиптер бис» деп бодаш, төрүттүүлүгүн байдалдыг бергеэнин хамызы-биле медереп билбес, ажыл-херекти бүгү чонну ишкак мобилизастап турар чорук-тар-биле эптежин болбас. Сигеш кезилдээниң талазы-биле хожудан турар районнар ам темпиниң дүргедедиринде шиитпиргеп дээшиниг хемчегерин алза чогуур.

Бо чылдың июльдуң 17-ге чедир республиканда шитпин-биле 2747 тонна сенаж салдынган, азы план-онаалдының 5,3 хуузу. Витаминниг сигеш далганың 636 тонналы бүдүргеп, ол — план-онаалдының 7,3 хуузу болуп турар. Бедик шыпаралыг бо чемнерни белеткээринче база-ла Тандыр районнуң ажыл-агыллары онаа кичээнгейин салып турар. Чижээ, республика-да белеткеттингеш барык-ла бүгү сенаж Тандыр районга онаажып турар. Ону ынча 2725 тонналы белеткээнази план-онаалдының 21,7 хуузу. Тандыжылар витаминниг сигеш далганы 408 тонналы бүдүргеп, ол — план-онаалдының 14,6 хуузу. Өске районнарның совхозтары бо үелиг чемнерни белеткээринче амдаа болур-чогуур-биле кирбээн. Тандыларының үлегери-биле сенаж болгаш витаминниг сигеш далганы белеткээринче болдунар аргаларлыг бүгү ажыл-агыйлар доп-дораан кирээ чогуур.

Республиканда шитпин-биле 872 тонна будук-бүрү белеткеттингеш, азы планның 10,9 хуузу. Чеминиң бо хевирин белеткээри эрткен чылдың ол үеэниңге тургашындан дыка куду темп-биле чорун турар. Чөөн-Хемчиктиң ажыл-агыйлары 436 тонна будук-бүрүнү белеткеп, планны 48,4 хуу. Улуг-Хемнан 269 тоннаны белеткеп, планын 26,9 хуу чедирээ берген. Будук-бүрү кайы даа ажыл-агыйның девискээринде бар болгавда, ону чер болганга арбылады белеткеп ап болур. Бо ажылче-даа хожудан турар чөрлөр күштөрин мобилизастаары негеттинип турар.

Малга чемнер белеткээриниң темпизин күштедиреринин, ол эң чугула кампания-зо бүгү чонну мобилизастаарының, мал чемнээ чиргиң турар кижилерниң ажылдаарынга, чурттаарынга тааржымалыг байдалдарыны тургузарының, бердингеп онаалдаларның күүсседеэнин хүн бүрү контрольдаарының, чем белеткээриниң болдунар бүгү аргаларын ажыглаарының доштуг хемчегерин районнарның партия совет, кодээ ажыл-агый органнары алыр хүлээлгелиг.

МАССАЛЫГ ЭГЕЛЭЭН

«Алдын-Маадыр» совхозтуң Бора-Тайга салбырының ажыл-ишчилери шитпиниң малынга арбын чемни белеткээри-биле шыпаала сигеш келгеш болур чергелерни сугтарарының хемчегерин ап турар.

Салбырның девискээринде хемнер умнары — ыяштар, чыраалар, чалан үнүштер аразы чөрлерде сигеннин үнүжү эки. Салбыр 1100 тонна сигенни чогуур үеэниге кезии белеткээр сорулганы салган. Бо хүннерде хол кадыры-биле 50 ажыг кижи тус-тус звеноларда хуваттынган, сигеш келгедиңиче киргиккеп.

Комсомолчу-ажылдар биле салбырның специалистериниң туруштурган бригада (бригадири С. Ховалыг) Ак-Тал дыңнга сигеш келгедиңиче киргиккеп. Олар хол кашыры болгаш өске-даа чүүлдер-биле чепсегленген. Бригада 30 тонна сигеш белеткээр онаалда алган. Ажылының баштайгы хүннеринде 500 центнер сигенни кезии белеткээн.

М. СЕВЕН.

КӨРГҮЗҮГЛЕРИ ЭКИ

Онгу беш чылдың үшкү чылының бирги чартыы доозулгаш. Бо үениң дургузунда «Тыва тудуг» трестиң күш-ажылчы чедиишкиннерлиг болган социалистиг дүрүмнүг ажылаачыларын бөрии-

Онгу беш чылдың үшкү чылының бирги чартыы доозулгаш. Бо үениң дургузунда «Тыва тудуг» трестиң күш-ажылчы чедиишкиннерлиг болган социалистиг дүрүмнүг ажылаачыларын бөрии-

48 дугаар тудуг эргелелиниң Р. Григорович болгаш А. Ельшованың удуртканы малярлар бригадалары чартык чылдың планын хуусаадан барын бир ай буруңгаар доозкан. Ол ышкаш Е. Бизяеваның удуртканы комсомолчу-аныяктарның бригадазы база эки түңнелдериг ажылдап турар. Ол бригада кварталга түңнелдери-биле эргелелде социалистиг чарыштың нйиги черинде үнген. Бригаданың профоругу Зоя Оюн социалистиг чарышка тиилээни дээш эрткен чылын УАЧД-ге баар путёвка-биле шаңнаткан. Ол өмгү беш чылдың үшүү чылында база-ла мурнакчыларның одуруунда ирип турар.

ЧУРУКТАРДА: Е. Бизяеваның бригадазы (аавында). Комсомолчу Зоя Оюнуң ажылдап турары.

А. ЗАЙЦЕВТИҢ фотозу.

«САЛЮТ-6»—«СОЮЗ-29»—«ПРОГРЕСС-2»:

УЖУДУУШКУНГУ УЛАМЧЫЛАВЫШААН

УЖУДУУШКУН БАШКАРАР ТӨП. (СЭТА). Июль он тоста космонавтар Владимир Коваленок биле Александр Иванченков аларның космоска ужудуушкукунуң бешки неделязы доозулган. Июль 19-та орбитада «Салют-6»—«Союз-29»—«Прогресс-2» эртем-шинчилел комплекизининг экипажы «Прогресс-2» дээр чүүк кораблинниң орбитажо үнүүре берген оттулар түүлүү «Салют-6» станцияга кудуп эгелээннер.

Бүгү-ле хыналдаларны кылганымның соонда станцияның кывар чүүл саваларынче оттулар түүлүү кударының командазын берген. Экипаждың болгаш ужудуушкун башкарар төп черниң специалистериниң хыналдазы-биле оттулар чүүлдү кутнаан.

Телеметриг информацияның болгаш космонавтарның дамчыштынын ёзугаар алырга, «Салют-6» станцияга кывар чүүл-биле хандырарының программазы бүрүн күүсеттингеш.

Июль он тоста «азиядириг» кылыр херексевге ийи хүн үргүлчүлээн залчеглиг техниктиг дурумуулганы космос комплекизинге кылып двоскан.

Шүтер Коваленок биле Иванченков аларның кадыының байзалы эки. «Салют-6»—«Союз-29»—«Прогресс-2» космос комплекизининг системалары чогуучалыг ажылдап турар.

Чер чоогунуң орбитазында эртем шинчилелдери үргүлчүлевишаан.

УЖУДУУШКУНДА — «РАДУГА»

Чөрүм чылдың спутник-адырлаларын ажыглап турган хөрүнүшкүлүг болган төлевидениниң замчыдыгларының системазының үзүм-не сайгарлалдавышаар программазы бистиң 1978 чылдың июль 19-та Совет Эвилелиндеп дыштаанын хамаарыштыр спутникти салып үндүрген. Ону Дүв-хүн дурумунда үзүп чок телефон-телеграф радиосистемаларның хаалгыларының бир сантиметр диапозонунга хайыраан болгаш Төп телевидениниң онзыг болгаш ак-кара программаларын «Орбита» станцияларның четкилеринче зарыг үзүл дамчыдар сорулга-биле салып үндүрген.

«Радуга» спутникти мооң аванда эге параметрге доктаамал дескинер орбитажо салып үндүрген:

— Чер кырындан бедик 36500 километр;

— Черни долгандыр дескиннериниң үези — 24 шак 38 минута;

— орбитаның йилеңчээ — 0,5 градус.

Харылзаанның болгаш телевидениниң хей үнүүт үлаштыр дамчыдар болгаш гайыралың кылган аппаратурасының ангыда черже чалыг чок углаашкынны кылыр үш өлчүүр системазы, хүн батареяларының хүнче углаашкынынга таваарылга чок энергия хандырылгавының системазы, орбитага башкарылга системазы, чылыг таварыштырар система, спутниктиң үнүнүң чылыг режимин тодуштырар система, спутниктиң системаларының аппаратының дүрээш дамчыдар радиотелеметрия системазы, спутниктиң орбитазын хемчээр болгаш ону башкарар радиосистема база тургустунган.

«Радуга» спутникте тургустунган аппаратура чогумчалыг ажылдап турар. Команде-демчээшкин кылыр комплекс спутникти башкарып турар. Спутниктиң харылзаа болгаш телевидение аппаратуразын аныткан программа ёзугаар ажыглаар.

«Радуга» спутник делегезиниң «Станционар-2» дээр индивидуалдыг.

ЧЕМЧИККЕ» ТЫВЫСКАН

1977—78 чылдарның мал кыштагладыышкынын эки эртиривил, малдың баш санын болгаш оон төлүн чемни камгалап алыр талазы-биле республиканың ажыл-агыйларының аразында калбарган социалистиг чарышка идепкейлиг киришкен. Барыын-Хемчик районда «Хемчик» совхоз тиилекчи эп санаткан.

Ол ажыл-агыйга СЭКП Тыва обкомунуң, республиканың Министрлер Чөвүлелиниң, облпрофчөвүлелдиң болгаш ВЛКСМ обкомунуң шилгаар Кызыл туңгун тыныжынга турасказаткан байырлыг хурал дүүн суурлуг клубунга болган.

«Хемчик» совхозтуң партком секретары **Д. Д. Сарыглар** хуралды ажыткаш, СЭКП обкомунуң кодээ ажыл-агый шилдиниң эргелекчизи **Г. А. Заркевичиге** сөс берген.

Дүрбен кыштың дөрт байырларга турлаалы, чалдык баш санын менги камгалап алыр талазы-биле чедиишкиниг ажылдаары дээш совхозтуң ажылчыларынга, адырлаларга ыяк байырны чедиргеп, шилчээр. Кызыл туктуг ажыл-агыйның телевидениеге чаазы кел.

Ук совхозтуң № 1 болгаш 2 бригадалары өткен чылын мал бажын хоратпас болгаш оон чаа төлүн менги камгалап алыр талазы-биле республиканың бригадалар аразында калбарган социалистиг чарышка Хөө тиилекчи — Улуг-Хемниң Ак-Тал совхозунуң бригадазы-биле үнелеттингеш. Оларга дипломнарны болгаш акша шаңналдарын база дүүн тывыскан. Оон ангыда «Хемчиктиң» төп сүт-бараан фермазының коллективи сүт саалдазының чартык чыл планын 125 хуу күүсеткен. Ол күш-ажылчы чедиишкини дээш ук ферма база СЭКП обкомунуң диплому-биле шаңнаткан.

Байырлыг хурага № 1 бригаданың бригадири **Сарыглаа Хиргигбей**, саанчы **Хомушку Хиргиг**, «Хемчик» совхозтуң директоры **О. Д. Сарыглар** олар чүве чугаалаан, ажыл-агыйның ишчилерин бо шаңналдарга сорук киргенин, оны-оңгу беш чылдың үшкү чылының ийиги чартыгында болдап салбас үрээ-аяк оттуруг күүсеттиптерин.

Х. МОҢГУШ.

УЛАМ ХАНЫ АНАЛИЗТЭЭР

Бо хүшерде бистиң республиканың кодээзининг ажыл-ишчилери СЭКП ТК-ның июль (1978 ч.) Пленумунуң кодээ ажыл-агыйны улам ыцай хогжүдер дугайында доктаалын бедик көдүрүүшкүн-биле таныжып көрсеш, ону боттандырары-биле улам-на улуг иүжениишкиннинг ажылдап турарлар. Ооң-биле холбаштыр кодээ корреспондентилерден хөй-хөй чагаалар редакцияга хүнүүн-не кээп турар. Кээп турар хөй чагаалларның чамдыызын тема аайы-биле бөлүктеп, допчулалга үндүрери редакцияга чаңчыл апарган. Бо удаада малчыннарның ажыл-ижинге турескаактаан чагааларны мында киирдивис.

Чөөн-Хемчик районнуң «Сүт. Хөө» совхозтуң Кызыл Таңа салбырында бистиң биижикчиве Тюлюш Самбыдовна Сайдо хары үзүн үш чагаазы редакцияже чоруткан. Ол «Сүт. Хөө» совхозтуң Алдыы Ишкинде малчынарының ажылаяның дыка кадыг-ла болуп турар. Шак мындыг ооңум темпиниг чорукту сигеш үмүэнге-биле, агаар-бойдустуң байдалы-биле тоныглаваан шаанда даа болбас. Бо районнарның удурткучулары ам-даа маажым хөөнден үштүнмээндир. «Бистиң девискээриңисте сигеш бар-ла болгай, ам-даа эки үнүүн, кезии ап четтингиптер бис» деп бодаш, төрүттүүлүгүн байдалдыг бергеэнин хамызы-биле медереп билбес, ажыл-херекти бүгү чонну ишкак мобилизастап турар чорук-тар-биле эптежин болбас. Сигеш кезилдээниң талазы-биле хожудан турар районнар ам темпиниң дүргедедиринде шиитпиргеп дээшиниг хемчегерин алза чогуур.

Бо чылдың июльдуң 17-ге чедир республиканда шитпин-биле 2747 тонна сенаж салдынган, азы план-онаалдының 5,3 хуузу. Витаминниг сигеш далганың 636 тонналы бүдүргеп, ол — план-онаалдының 7,3 хуузу болуп турар. Бедик шыпаралыг бо чемнерни белеткээринче база-ла Тандыр районнуң ажыл-агыллары онаа кичээнгейин салып турар. Чижээ, республика-да белеткеттингеш барык-ла бүгү сенаж Тандыр районга онаажып турар. Ону ынча 2725 тонналы белеткээнази план-онаалдының 21,7 хуузу. Тандыжылар витаминниг сигеш далганы 408 тонналы бүдүргеп, ол — план-онаалдының 14,6 хуузу. Өске районнарның совхозтары бо үелиг чемнерни белеткээринче амдаа болур-чогуур-биле кирбээн. Тандыларының үлегери-биле сенаж болгаш витаминниг сигеш далганы белеткээринче болдунар аргаларлыг бүгү ажыл-агыйлар доп-дораан кирээ чогуур.

Ол автор бодунуң өске-даа чагааларынга Ишкин чурттуг чагаалчыларның дүрээш чаңчыл-сонуургалын тоорай бижээн. Шынап-ла Алдыы Ишкинниргe дидим, чурттуг кирле кижи хая-дыш үүгүлүг мал кадарын болур. Ында даг-лар конгуг кадыр-каскак, кайгуруглуг. Шынаа бергеэ мерген чылдарда пинчинге малдың малдаа чедип кайчаа малтавас боор! Бодунуң төөгү-чогаалынга сонуургалдыг бергеэнге чедүүлүг болдунар ол дээр.

Кунду-Маадырның бригадазының ☆ Сегленмей үүлүнүң ☆ Сегленмей үүлүнүң

ЧАГААЛАР ДОПЧУЛАЛЫ

Чаш хураанының хөлүү эттер ишиг, чылыг черге чаңчылтырып дорукторары багаа урчүтүт болур дээн автор бижээн турар. Чүге дээрге онгуруга бичиңивле сооңа алыскаш, дораан аарыр, дедиичел эвес болур. Бичиңивиндең эгелээш он-таңында соок температуралыг черге хураглаанарны дорукторары оларның кадыг-быжыг, белен аарыкас болгунга кадалбас. Алгыгаш ол болалым хөй-хөйлер, специалистер моон сөөлгээр өөрүнүп көөрү артык эвес болгу-дур.

Өвүр районнуң «Торгалыг» совхозта Дамдын **Найгыы-оол** ажыл-агыйның ачызы-гүйүтү коммунист саанчы Чүрүм-Хөөлейн ажыл-ишкинин шилгеп бижээн. «Сүүлгү Алдын-Херел» ажыл-агыйның шилгээр ажылы үшкү чылында дээш керүүлүгүнүң бөлүк эвес керүүлүгүн ол чедип алган. Оон кадыргаш ол ышкаш. Семис-шыырак хөйларының дүгү бедик арбын болур. Ол аныяк хөйлеринең бир бажынга онаалтыр 2,4 килограмм дуктуг кыргын ап, бодунуң хүлээлгезин ажыр күүсеткен. Ам Сайчы Алдын-Херел хөйларын кыргыткаш, эки оттуг, серинин чайлагже одарлаан удуруп бээр. Кожуу, кымынак болгаш, чайын хөйларын кеш катап одар солуп турган, эки семиртип алыр. Ынчангаш оон хөйлары кыптан хүр ажардыр. Ооң-ле ышкаш семиртп-төлевиде дыка чедишиг. Бо аныяк хөйжү ону удуртуп быдурүп турар».

Монгун-Тайга районнуң Мутур-Аксы суурда бижикчи Хөрөөк Маңнан-оол «Эдегээ» совхозтуң № 4 хөйжү бөлүгениң ажыл-ишкинин дээшин районнуң ажыл-агыйларынга көөрүп-сайгарган. Ол бригадамыз ыяктаадыы онгу беш чылдың үшкү чылында чылыгга азыл белеткеп алыры, тараа ажаан алымнымызга белеткеп, оны бедик дециелге эртирээри болур. Авторлар бо кончуг чугула темаларже хүн бүрү кичээнгей салыры, ажыл-ишчилерниң чедиишкиннерин улам анализтеп, кымыгыр бижиири, четпестерин алыс деэлү ыяктерин шуулмуулаарын күзенчир. Ынчангаш силерниң чаа чагаалыңарны редакция маңнап тур.

Авторларның чагааларын допчулалга киирип, оларга ооруг четтирген ыяргейлевишаан, олар-биле сумележилген ыңыры, дараазында кандыг темаларга, канчаар бижиири, үүже кол кичээнгей салыры тодарадыры бистe бала чаңчыл анарган. Амгы үеде бүгү совет улус, ооң-биле бистиң республиканың ажылчы чоппары-да, СЭКП ТК-ның июль (1978 ч.) Пленумунуң шиитпирлерин амыдырала боттандырар дээш улуг кодүрүүшкүн-биле ажылдап турар болгай. Кодаа ажыл-агыйда оон чугула кампаниялар болза, хөй кыргыздалын дүрген дээзүп, күрүнеге дүк салырының планын доллур күүсеттирип, шиитпиң малынга четтир санныг чемнэ белеткеп алыры, тараа ажаан алымнымызга белеткеңирип, ону бедик дециелге эртирээри болур. Авторлар бо кончуг чугула темаларже хүн бүрү кичээнгей салыры, ажыл-ишчилерниң чедиишкиннерин улам анализтеп, кымыгыр бижиири, четпестерин алыс деэлү ыяктерин шуулмуулаарын күзенчир. Ынчангаш силерниң чаа чагаалыңарны редакция маңнап тур.

МУРНУУ ОДУРУГДА

Тыва АССР-ниң малчыннарының 1978 чылдың бирги чартыында социалистиг чарыжының мурнакчылары

ТЕРГИИН ХОЙЖУЛАР

Фамилиязы, ады, адазының ады	Ажыл-агый	Район	100 хойдан алган хураган
Оржак Доржу Аныяпович	«Алдан-Маадыр»	Чеди-Хемчик	141
Оржак Чамзырын Намчыл-оолович	«Сут-Хол»	—«—	135
Ондар Аян-Хээ Даюпп-оолович	«Октябрь 30 чылы»	—«—	122
Монгуш Чоля Доюр-оолович	«Чыраа-Бажы»	—«—	130
Оржак Равиа Доржуевна	«Искра»	—«—	130
Ондар Татьяна Шалыповна	«Искра»	—«—	126
Седунам Андрей Байкараевич	«Х Улуг Хурал»	Кызыл	125
Ховалыг Делгер-оол Чолдак-оолович	Карл Маркс аттыг	Чеди-Хемчик	125
Ховалыг Дамдын Шарп-Савалевич	«Алдан-Маадыр»	—«—	125
Монгуш Эрес-оол Эртиевич	«Искра»	Чеди-Хемчик	124
Комбу Иргит Чыргалович	«Моген-Бүрен»	Монгун-Тайга	122
Куулар Долгарма Сундуевич	«Чыраа-Бажы»	Чеди-Хемчик	120
Савчы Тамара Тюлюшевна	«Куш-ажылдың хосту»	Улуг-Хем	120
Ондар Тамов Борбак-Дашович	«Искра»	Чеди-Хемчик	116
Оржак Сенджяи Сандырович	«Чыраа-Бажы»	—«—	116
Чапзын Чигжит-оол Удумбореевич	«Х Улуг хурал»	Кызыл	116
Хертек Дарья Дембашовна	«Малчын»	Монгун-Тайга	116
Оржак Орге Баир-оолович	«Хемчик»	Барыын-Хемчик	115
Монгуш Кунгаа Сүгеевич	СЭКП-ниң XXII съездиниң аттыг	Чеди-Хемчик	115
Куулар Дыртымнай Макшыпановна	«Коммунизмче орук»	Өвүр	115
Сафонов Иван Петрович	«Революцияның халбыныы»	Танды	115
Оюнмай Даш Кировович	«Найырал»	Улуг-Хем	115
Оржак Шөлбан-оол Ангыр-оолович	«Алдан-Маадыр»	Чеди-Хемчик	114
Чамзан Соскармаа Кыргысовна	«Найырал»	Улуг-Хем	113
Серен Доржу Мандараа Сатович	—«—	—«—	114
Комбуй-оол Владимир Иргитович	«Малчын»	Монгун-Тайга	113
Монгуш Керебик-оол Серенович	«Искра»	Чеди-Хемчик	112
Тинеш Чамы Улустыковна	убай	Бии-Хем	112
Кан-оол Анчы-оол Донгакович	«Малчын»	Монгун-Тайга	112
Оржак Маданхаа Доржуевна	«Шекпээр»	Барыын-Хемчик	111
Куулар Бора Хонуй Ашакович	«Чыраа-Бажы»	Чеди-Хемчик	111
Омзар Кавай-оол Мынгаржанович	«Искра»	—«—	111
Дортуй-оол Торлаа Толаевович	Тува аттыг	Танды	111
Быштак-оол Мекпер-оол Донгакович	«Куш-ажылдың хосту»	Улуг-Хем	111
Хомушку Сайыт Сюрюнович	«Хемчик»	Барыын-Хемчик	110
Монгуш Семис-оол Сорукуевич	«Шамбалыг»	Кызыл	110
Байзак Вера Чульдумовна	СЭКП-ниң XXII съездиниң аттыг	Чеди-Хемчик	110
Дашкуруп Иван Семчитович	«Чодураа»	Тес-Хем	110
Найдал Орус-оол Сандыкчапович	«Морен»	Эрзин	110
Лопсан Донгак Чонданович	—«—	—«—	110
Монгуш Калга-оол Санчы-Бидипович	«Комсомолмуң орук»	Өвүр	110
Оржак Допгал Айзанович	«Хемчик»	Барыын-Хемчик	110
Оржак Кеертек Дизижикович	«Тарлагчы»	Кызыл	109
Монгуш Хамык-кыс Комчей-оол	«Алдан-Маадыр»	Чеди-Хемчик	109
Хорма Иргит Кангурович	«Моген-Бүрен»	Монгун-Тайга	109
Сегаан Сарыг-оол Салчакович	—«—	—«—	109
Монгуш Бертиг-оол Серенович	«Искра»	Чеди-Хемчик	108
Оржак Алдын-оол Менди-Байыровия	«Искра»	—«—	108
Тейшин Дамдын Буянович	«Малчын»	Монгун-Тайга	108
Чүдүр Иргит Улуг-Каракович	—«—	—«—	108
Бады Донгак Кан-оолович	—«—	—«—	108
Надажжап Кадыр Донгакович	—«—	—«—	108
Сюзи Карин-оол Дайбеевич	«Барлык»	Барыын-Хемчик	107
Мавлып-оол Николай Ховалытович	«Х Улуг хурал»	Шагаар	107
Дудгу Равиа Канхоевна	«Морен»	Эрзин	107
Чимбин Николай Арбынаевич	СЭКП-ниң XXV съездиниң аттыг	Каа-Хем	107
Күжүгет Сенджяи Намчалович	«Өвөк»	Бии-Хем	107
Дамба-Лама Тырын-оол Тюлюшевич	«Найырал»	Улуг-Хем	107
Оржак Чанчын-оол Сундуевич	«Шекпээр»	Барыын-Хемчик	106
Оржак Өчур Кавеевич	—«—	—«—	106
Монгуш Очур-оол Чамыпович	«Большевик»	Чеди-Хемчик	106
Ховалыг Эрес-оол Опан-оолович	—«—	—«—	106
Кара-Донгак Чагыр Чашович	«Тарлагчы»	Бай-Тайга	106
Уттурал Марсуу Дамдысүүевич	«Морен»	Эрзин	106
Сали Иван Семдиевич	—«—	—«—	106
Сая Шангыр-оол Баир-оолович	«Хемчик»	Барыын-Хемчик	105
Ондар Сендимаа Чыргалович	«Большевик»	Чеди-Хемчик	105
Сат Мандырай Дорбуевич	СЭКП-ниң XXII съездиниң аттыг	—«—	105
Ховалыг Мартан-оол Доржусович	«Чыраа-Бажы»	—«—	105
Аракчаа Василий Александрович	«О-Шыява»	Тес-Хем	105
Оржак Седен Дамбаевич	«Муреначы»	Бай-Тайга	105
Чанчыдай Мария Николаевна	«Морен»	Эрзин	105
Иргит Карин-оол Чавралович	«Улуг Октябрь»	Каа-Хем	105
Сарыглар Бичe-оол Дыртык-Сарыг-ович	«Коммунизмче орук»	Өвүр	105
Хошун Донгак Делгерович	«Малчын»	Монгун-Тайга	105
Бичe-оол Магак-оол Донгакович	Карл Маркс аттыг	Чеди-Хемчик	104
Ховалыг Дадар-оол Күдеревович	«Коммунизмче орук»	Өвүр	104
Монгуш Сангыр-оол Хуртеп-оолович	—«—	—«—	104
Монгуш Намбар-оол Хенче-Караевич	—«—	—«—	104
Монгуш Чаш-оол Даваевич	«Чыраа-Бажы»	Чеди-Хемчик	104
Донгак Кинин-оол Седенович	—«—	—«—	103
Шыгжаа Январ-оол Кыргысович	«Улуг-Хем»	Улуг-Хем	103
Багандай Сарыг-оол Сарыгдарович	«Барлык»	Барыын-Хемчик	102
Ондар Докар-оол Биданович	СЭКП-ниң XXII съездиниң аттыг	Чеди-Хемчик	102
Монгуш Сүртал-оол Шадыпович	«Чыраа Бажы»	—«—	102
Ховалыг Дадар-оол Кожунмаевич	«Искра»	Чеди-Хемчик	102
Быжаскей Анчы Далайович	«Кызыл-даг»	Тес-Хем	102
Куулар Санчай-оол Самбуевич	«Торгалыг»	Өвүр	102
Лопсан Комбу Донгакович	«Улуг-Хем»	Улуг-Хем	102
Шаннак Полит-оол Кыргысович	«УТКА 25 чылы»	—«—	102
Сояп Бичe-оол Дайбеевич	«Барлык»	Барыын-Хемчик	101
Оржак Шагдыр Бегзиевич	«Шекпээр»	—«—	101
Монгуш Бичин-Уруг Самыевна	«Тарлагчы»	Кызыл	101
Күулар Хевек-оол Чамбалович	«Октябрь 30 чылы»	Чеди-Хемчик	101
Ондар Куртугбай Лопсанович	«Алдан-Маадыр»	—«—	101
Сат Татьяна Шоевна	«Искра»	—«—	101
Нуралт Доржу Дмитриевич	«Чодураа»	Тес-Хем	101
Сотпа Илиг Салчакович	«Бай-Тал»	Бай-Тайга	101
Ондар Сайын-Белек Балыкович	«Кызыл тараачы»	Бии-Хем	101
Маскыр-оол Дукар-оол Донгакович	«Найырал»	Улуг-Хем	101
Дамдын-оол Тюлюш Найдыпович	—«—	—«—	101
Дамбаа Доржу Тюлюшевич	—«—	—«—	100
Чаш-оол Монгуш Сандакович	«УТКА 25 чылы»	—«—	100
Сая Александр Баир-оолович	«Хемчик»	Барыын-Хемчик	100
Хомушку Борис Комбуевич	—«—	—«—	100
Павла Татьяна Пригитовна	«Тарлагчы»	Кызыл	100
Мапыкай Кек-оол Еврапович	«Бай-Хаак»	—«—	100
Бичe-оол Начын-оол Донгакович	«Х Улуг хурал»	—«—	100
Монгуш Ырыын Сасыпович	«Октябрь 30 чылы»	Чеди-Хемчик	100
Оржак Дажи-Намчал Чыртай-ооловач	«Алдан-Маадыр»	—«—	100
Куулар Борис Шыдыралевич	«Чыраа-Бажы»	—«—	100
Монгуш Сертен-оол Делгер-оолович	«Сут-Хол»	—«—	100
Ондар Дажи Доржуевич	—«—	—«—	100
Ондар Арбай-оол Доржуевич	—«—	—«—	100
Шойла Маады Биланович	«Сала»	Бии-Хем	100
Ховалыг Чудупай Кошкар-ооловна	«Коммунизмче орук»	Өвүр	100
Куулар Калдар-оол Балдай-оолович	«Кызыл туң»	—«—	100

ХӨЙ СҮТ САГГАН САНЧЫЛАР

Фамилиязы, ады, адазының ады	Ажыл-агый	Район	бир инектен ортумак саалда кг-биле
Ондар Анай Сусугбайовна	К. Маркс аттыг	Чеди-Хемчик	1895
Кара-Сал Бакаан Багбыштаевна	«Большевик»	—«—	1892
Кара-Сал Таан Дамбалановна	«Большевик»	—«—	1890
Иргит Анай Бүрбүевна	«Большевик»	—«—	1781
Ондар Дуктуг Даян-ооловна	СЭКП-ниң XXII съездиниң аттыг	—«—	1677
Ондар Хеймерек Кагаржаковна	К. Маркс аттыг	—«—	1695
Сат Мария Александровна	«Кызыл тараачы»	Бии-Хем	1615
Куулар Чылбан Ыйнажыковна	«Большевик»	Чеди-Хемчик	1590
Набуюдук Галина Ивановна	«Кызыл тараачы»	Бии-Хем	1580
Сат Хеймерек Харжакпаевна	К. Маркс аттыг	Чеди-Хемчик	1578
Балагашева Антонина Григорьевна	«Кызыл тараачы»	Бии-Хем	1564
Кара-кыс Галина Ырмнаевна	«Хадын»	—«—	1506
Кыргыс Ошку-Саар Тюлюшевна	«Кызыл тараачы»	—«—	1497
Оюн Мария Дамбаевна	Дуржулга станциязы	Танды	1479
Маады Мария Мамчиковна	«Кызыл тараачы»	Бии-Хем	1463
Иванова Федора Кирилловна	ССРЭ-ниң 50 чылы аттыг	Танды	1444
Оржак Нина Кызыл-ооловна	«Шекпээр»	Барыын-Хемчик	1431
Таль Федосья Алексеевна	ССРЭ-ниң 50 чылы аттыг	Танды	1416
Монгуш Ольга Бальчировна	ССРЭ-ниң 50 чылы аттыг	—«—	1400
Монгуш Алдын-кыс Саная-Баировна	СЭКП-ниң XXII съездиниң аттыг	Чеди-Хемчик	1395
Баткар Оюмаа Чоодуевна	«Чодураа»	Тес-Хем	1383
Оюн Тамара Сюржумаевна	ССРЭ-ниң 50 чылы аттыг	Танды	1379
Дорбак Татьяна Самбуловна	«Кызыл тараачы»	Бии-Хем	1376
Седипей Зоя Александровна	«Кызыл тараачы»	Бии-Хем	1375
Гельцер Эмма Фридриховна	ССРЭ-ниң 50 чылы аттыг	Танды	1324
Курастикова Зоя Андреевна	«Кок-Тей»	Кызыл	1315
Монгуш Мохова Сереновна	«Кок-Тей»	—«—	1315
Сарыглар Алексанлра Шалдаевна	«Шекпээр»	Барыын-Хемчик	1307
Ензак Галина Соляновна	«Кызыл тараачы»	Бии-Хем	1305
Трушова Наталья Николаевна	«Кызыл тараачы»	—«—	1305
Оюн Руслана Норбуевна	ССРЭ-ниң 50 чылы аттыг	Танды	1304
Дюбина Анна Ивановна	«Кызыл тараачы»	Бии-Хем	1300
Чамбыл Александра Васильевна	«Саян»	—«—	1288
Долгар Галина Васильевна	«Хадын»	—«—	1284
Монгуш Галина Оичай-ооловна	«Шекпээр»	Барыын-Хемчик	1233
Бердникова Татьяна Ефимовна	«Кызыл тараачы»	Бии-Хем	1214
Балнам Долганмаа Кыргысовна	«УТКА 25 чылы»	Улуг-Хем	1232
Дамбай Валентина Тураг-ооловна	ССРЭ-ниң 50 чылы аттыг	Танды	1201
Новосилай Татьяна Донгаковна	«Найырал»	Улуг-Хем	1201
Норжун Дайнык-кыс Тюлюшевна	«Найырал»	—«—	1184
Оржак Татьяна Хертековна	СЭКП-ниң XXII съездиниң аттыг	Чеди-Хемчик	1179
Күжүгет Татьяна Тырышевна	«Барлык»	Барыын-Хемчик	1139
Монгуш Долума Шагдыровна	СЭКП-ниң XXII съездиниң аттыг	Чеди-Хемчик	1127
Монгуш Чечек Гюрмаевна	«Хадын»	Бии-Хем	1127
Оюн Бичельмаа Самбуевна	Дуржулга станциязы	Танды	1115
Хертек Александра Седипова	«Барлык»	Барыын-Хемчик	1100
Докчун-оол Татьяна Маадыевна	«Найырал»	Улуг-Хем	1098
Сангай-оол Кара-кыс Кыргысовна	«Куш-ажылзың хосту»	—«—	1087
Монгуш Довик Хайынр-ооловна	«Тилелге»	Кызыл	1087
Доржу Соскармаа Ондаровна	«Улуг Хая»	Улуг-Хем	1082
Монгуш Догунмаа Кертик-ооловна	«Большевик»	Чеди-Хемчик	1068
Куулар Шин Узун-Сарыговна	СЭКП-ниң XXII съездиниң аттыг	Чеди-Хемчик	1065
Наумова Галина Ивановна	«Кок-Тей»	Кызыл	1058
Ожина Равиа Михайловна	СЭКП-ниң XXV съездиниң аттыг	Каа-Хем	1060
Кенден Анастасия Доспановна	«Найырал»	Улуг-Хем	1057
Чанзак Фэя Допуй-ооловна	«Хадын»	Бии-Хем	1048
Донгак Валентина Сангыевна	«Искра»	Чеди-Хемчик	1045
Бадарчы Александра Сундуйовна	«Тес-Хем»	Тес-Хем	1042
Дугар Эник-кыс Кыргысовна	«Улуг-Хая»	Улуг-Хем	1037
Оюн Татьяна Биче-ооловна	«Революцияның чалбыныы»	Танды	1030
Бичей Роза Хертековна	«Тандн»	Бай-Тайга	1029
Монгуш Кара-кыс Аспак-ооловна	«Коммунизмниң тереди»	Танды	1023
Афанасьина Анна Германовна	«Өвөк»	Бии-Хем	1020
Седип Любовь Маадыевна	«Кызыл тараачы»	Бии-Хем	1019
Куулар Борбаш Сагдыевна	«Тээли»	Бай-Тайга	1018
Адыя Хавак Самдановна	«Чодураа»	Тес-Хем	1011
Монгуш Анай-Хаак Седедерековна	«Искра»	Чеди-Хемчик	990
Мигенмаа Докмушпен Байкараевна	«Тилелге»	Кызыл	977
Самбукай Сара Ламажаковна	«Өвөк»	Бии-Хем	964
Оюн Зинаида Шавыевна	«Революцияның чалбыныы»	Танды	948
Семенова Валентина Францевна	«Өвөк»	Бии-Хем	932
Сояп Кушенмаа Сарбыкаевна	«Тилелге»	Кызыл	930
Монгуш Миягик Сюрюновна	«Хемчик»	Барыын-Хемчик	930
Оржак Майдак Часкылзовна	«Кара-Хаак»	Кызыл	918
Хомушку Хирлиг Сосиповна	«Хемчик»	Барыын-Хемчик	904
Сувдуй Болинаа Лаубажитовна	Ленин аттыг	Эрзин	904

АРБЫН НЕМЕЛДЕ ДЕҢЗИ АЛГАН БЫЗАА АЖААКЧЫЛАРЫ

Фамилиязы, ады, адазының ады	Ажыл-агый	Район	Хонукта ортумак немелде деңзи грамм-биле
Базыр Алай Сатовна	«Бурушаар»	Каа-Хем	1100
Иргит Хемчик Чыргал	«Тээли»	Бай-Тайга	986
Иванова Вера Семеновна	«Россия»	Танды	900
Күсенежик Мария Степановна	«Өвөк»	Бии-Хем	890
Кыргыс Евдокия Маадыевна	«Саян»	—«—	800
Сарыглар Күжен Базыровна	«Хемчик»	Барыын-Хемчик	780
Ефремова Валентина Ивановна	Дуржулга станциязы	Танды	778
Кок-оол Кыстай-оол Чоодуевич	«Тес-Хем»	Тес-Хем	748
Болот Анна Крестьяновна	ССРЭ-ниң 50 чылы аттыг	Танды	737
Салчак Сержи Сатовна	«Хемчик»	Барыын-Хемчик	702
Рубина Глафира Васильевна	ССРЭ-ниң 50 чылы аттыг	Танды	698
Евдокимова Екатерина Емельяновна	Дуржулга станциязы	—«—	677
Сая Татьяна Дүктүг-Арыевна	«Шекпээр»	Барыын-Хемчик	670
Курбутова Надежда Леонтьевна	Дуржулга станциязы	Танды	658
Байыр-оол Уйнук Ховалыговна	«Кызыл тараачы»	Бии-Хем	617
Грудинина Людмила Васильевна	«Революцияның чалбыныы»	Танды	605
Димит Александро Владимировна	«Улуг-Хая»	Улуг-Хем	605

СҮТ-БАРААН ФЕРМАЛАРЫ

Эргелекчилери	Фермаиың ады	Ажыл-агый	Район	Бир инектен ортумак саалда кг-биле
Иргит Күзер-оол Дамдынович	Арыг-Бажы	«Большевик»	Чеди-Хемчик	1960
Лебедев Федор Федорович	Туран	«Ленинге тараачы»	Бии-Хем	1333
Дамбуу Люндуп Дамбаевич	Арыг-Бажы	«Искра»	Чеди-Хемчик	1227
Радионова Фанна Антоновна	Кара-Бөлүк	ССРЭ-ниң 50 чылы аттыг	Танды	1207
Кымысова Полина Васильевна	Кок-Тей	«Кок-Тей»	Кызыл	1161
Оржак Кадыр-оол Кучакмаевич	Сут-Кажаа	«Шекпээр»	Барыын-Хемчик	1150
Хертек Зина Донгаловна	Бижиктиг-Хая	«Барлык»	—«—	1046
Редель Валентина Алексеевна	Алаак № 1	ССРЭ-ниң 50-чылы аттыг	Танды	1014
Оржак Седен-оол Кыргай-оолович	МТФ № 2	«Тилелге»	Кызыл	1010
Шавы Оюн Семенович	Хадын-Аксы	Дуржулга станциязы	Танды	1011
Хертек Ховенмаа Дарыимаевна	Адыр-Мажалык	«Барлык»	Барыын-Хемчик	985
Монгуш Алдын-кыс Саная-Баировна	Дергун	СЭКП-ниң XXII съездиниң аттыг	Чеди-Хемчик	984
Дамба Минчмаа Салчаковна	Хут	«Кызыл-тараачы»	Бии-Хем	974
Баткар Чооду Намчакович	Харал-Тей	«Чодураа»	Тес-Хем	961
Дурнова Зоя Григорьевна	Алаак № 2	ССРЭ-ниң 50 чылы аттыг	Танды	933
Ламзина Неля Семеновна	Теп СБФ	«Бурен»	Каа-Хем	921
Севек-Хуурак Хирлиг-пен Тюлюшович	Алдын-Шынаа	«Улуг-Хая»	Улуг-Хем	907
Салчак Дембирел Адыевич	Хадын	«Хадын»	Бии-Хем	898
Рулаков Николай Семенович	Теп СБФ	Дуржулга станциязы	Танды	895
Горбатов Александр Афанасьевич	Теп СБФ	«Улуг Октябрь»	Каа-Хем	879
Кара-Сал Надежда Апан-ооловна	Ыйгылак	«Хемчик»	Барыын-Хемчик	874
Салчак Кимбужаа Эрес-чинович	Бижиктиг-Хая	«Барлык»	—«—	861
Потапенко Николай Осипович	Чаныын	«Өвөк»	Бии-Хем	857
Кыргыс Мижит-оол Ликпир-ооловия	Арыскан	«УТКА-25 чылы»	Улуг-Хем	838
Норбу Матпак Кужугетович	Эер-Хавак	«Тээли»	Бай-Тайга	840
Донгак Оюнду Морзухович	Урбюн	«Найырал»	Улуг-Хем	830
Доспан Виктор Александрович	Арыг-Бажы	«Улуг-Хая»	—«—	829
Ким Василий Викторович	Доора-Хадын	ССРЭ-ниң 50 чылы аттыг	Танды	824
Хомушку Кувекпал Самбуевна	Шын-Бажы	«Чыраа-Бажы»	Чеди-Хемчик	790
Куулар Бичe-Урут Люндуповна	Киров	«Сут-Хол»	—«—	789
Чимит-Доржу Кара-кыс Дудуевна	№ 1 СБФ	«Тилелге»	Кызыл	769
Ондар Чечек Дажы-Хөөевна	Кызыл-Чыраа	К. Маркс аттыг	Чеди-Хемчик	746
Маадыр-оол Тюлюш Донгакович	Кара-Тал	«Найырал»	Улуг-Хем	740
Ховалыг Шондайты Донгур-Бештыговна	Ак-Даш	«Алдан-Маадыр»	Чеди-Хемчик	680
Допча Ольга Донгаковна	Ишпия-Хем	«УТКА 25 чылы»	Улуг-Хем	650
Жмак Петр Ефимович	Чкаловка	«Өвөк»	Бии-Хем	657
Ховалыг Севилбаа Агбаевна	Дон-Терек	«Чыраа-Бажы»	Чеди-Хемчик	550
Куулар Роза Севекпековна	Булун-Терек	«Октябрь 30 чылы»	—«—	643
Ховалыг Норбу Чашоолович	Ортаа-Тал	«Алдан-Маадыр»	—«—	603

ХОЙЖУ БРИГАДАЛАР

Бригадирлери	Ажыл-агый	Район	100 хойдан алган хураган
Куулар Солуп-оол Алдын-оолович	«Алдан-Маадыр»	Чеди-Хемчик	142
Оржак Кан-оол Сагдиевич	«Шекпээр»	Барыын-Хемчик	134
Куулар Сарбаа Баражыкович	«Чыраа-Бажы»	Чеди-Хемчик	130
Монгуш Дамбаа Сенджиевич	«Искра»	—«—	125
Ондар Отур-оол Опанович	«Чыраа-Бажы»	—«—	121
Олзей Анатолий Кыргысович	«Морен»	Эрзин	101
Монгуш Хавакчап Лопсан-Доржуевич	Чыраа-Бажы	Чеди-Хемчик	100
Хураакпай Анай-оол Тюлюшевич	«Бүшкажылдың доктуу»	Улуг-Хем	100
Мактар Виктор Тапкаевич	«Ак-Тургу»	Улуг-Хем	100
Ондар Сая-оол Дажы-Серович	«Морен»	Эрзин	99
Монгуш Макай-оол Сугур-оолович	«Алдан-Маадыр»	Чеди-Хемчик	98
Суму Дамчан Кыргысович	«Нарын»	Эрзин	97
Ондар Бинн-оол Санчатович	«Октябрь 30 чылы»	Чеди-Хемчик	96
Кара-Сал Сүге Сувановия	СЭКП-ниң XXII съездиниң аттыг	—«—	95
Сарыглар Хирлигбей Кылын-ооловия	«Хемчик»	Барыын-Хемчик	95
Ондар Бурбуш-оол Лопсанович	«Октябрь 30 чылы»	Чеди-Хемчик	91
Сырат Кадыр-оол Борбакшынович	«Революцияның чалбыныы»	Танды	90
Кузнецов Николай Васильевич	«Өвөк»	Бии-Хем	90
Дамдын Дадар-оол Тюлюшевич	«УТКА 25 чылы»	Улуг-Хем	87
Тюлюш Бурбузаа Биче-ооловия	Жданов аттыг	—«—	82
Салчак Даш-оол Сарыг-ооловия	«Шамбалыг»	Кызыл	84
Бегзи Филимон Даш-оолович	«Тере-Хол»	—«—	82
Калзан Сергей Тюлюшевич	«Найырал»	Улуг-Хем	81
Сюрюн Маадыр-оол Маадырович	«О-Шыява»	Тес-Хем	87
Оюлак Тамов Александрович	«Улуг-Хая»	Улуг-Хем	80
Межекей Валерий Алексеевич	«Найырал»	—«—	80
Эрелдей Орус-оол Чылбак-ооловия	«Кызыгаар»	Тес-Хем	76
Мипчей Бугалдай Магаранзаевич	«Чодураа»	—«—	76
Ланзыа Николай Макарович	«Кызыгаар»	—«—	74
Тюлюш Эрес-оол Дамчатович	«Торгалыг»	Өвүр	73

ХӨЙ БЫЗАА АЛГАН ИНЕК КАДАРЧЫЛАРЫ

Фамилиязы, ады, адазының ады	Ажыл-агый	Район	100 инектен алган биче
Чыпсынаа Данба Бопгович	«Морен»	Эрзин	100
Хуна Василий Доржуевич	«Россия»	Танды	90
Доржу Иргит Хүрей-оолович	«Бай Тал»	Бай-Тайга	90
Куулар Санчы-Бидия Шапгынович	«Кызыл туң»	Өвүр	88
Олзей-оол Иргит Комбуевич	«Малчын»	Монгун-Тайга	81
Хүлер-оол Сая Багай-оолович	—«—	—«—	81
Донгак Очур Бораганович	—«—	—«—	80
Дастан Очур Хомушкуевич	—«—	—«—	73
Кол Шагаан Аргап-оолович	«Тоора-Хем»	Тожу	62

Улегерлиг корум-чурум дээш

ДОКТААМАЛ АЖЫЛ ХЕРЕК

Социалистиг хоойлу-дүрүмжү сагыырын, корум-чурумну быжыглаарын дандырар дээш демирсеп Кызыл хоорайның партия, совет, хөй-ниитн органнарының, бүгү чонуның хөрээ аңаргап дээрбан хоорай Советиниң эдлечилиг сессиязынга «Хоорайга ниитлиг корум-чурумуң болгаш социалистиг хоойлу-дүрүмниң сагыырының байдалынып болгаш оны улам экижидер хемчөгөр дугайында» илеткел кылган хооркүүсконом даргазы Ш. Д. Кууляр болгаш санал бергеш депутаттар, активтер демдеглеп-тиннер.

Бо айтырыгны СЭКП обкомунуң II пленумунга, Тыва АССР-ниң Дээди Советиниң III сессиязынга чугаалашкан соонда, хоорайга чорудар комплекстиг хемчөгөрни ажылдап кылган, СЭКП хооркомунуң пленумунга, хоорай Советиниң сессиязынга чугаалашкам бадылаан. Ындыг хемчөгөрни барык коллектив бүрүзү ажылдап кылган. Оларның бүгүдезиниң дугайында корум-чурум, хөөлгү-дүрүм кампаланы-биле хөлбөшкөй албан черлериниң, комиссиялардың, хөй-ниитн организациялардың ажылының дугайын хоорком бюрозунга, күүсем хөрадаарынга, дүрүмүүрге төөгүдениге хөй удаа чугаалажып, боттуг хемчөгөрнин ап, чогуур дузаны чедирилип келген.

Чоруттунган ажылдарның түңнелинде хоорайда 4 профилактика төвүлдээ ажылдап турар, улусчу дружиналарның, комсомолчу оперативтиг отрядтарның, эш хуу судтарының ажылы элээн идыктайбаан. Чүге ажыг коллективтерде тургускан профилактика төвүлдөрге эш хуу судтары ажылдап, профилактика бедилээлери артап турар. Эргечорум биилелерниң проверкалары элээн калбаткан. «Ка-Хем» хомур-даш разрезиниң, ДЫК заводу, автосептелге заводу, пассажирлер АТБ-зы, типография, «Пристрой» тудуг эргелиг, «Тыва коммунмонтаж», Кызылдың сагыырга болгаш өскө-даа хөй коллективтерниң администрациязы, партия организациялары өскө хөй-ниитн организациялары-биле бир дээштиг чаңгыс ажыг планныг доктаамал ажылды чорудуп, корум-чурум хемчөгөрниң нижилериниң хөй-ниитниң киришкелери-биле моралдыг болгаш материалдыг сагдыр чедиришкинин ажылап турар. Ажылдакчыларның дыштанылгазының организациялыг, бот-тодуун, күүсем хөрадаарыкшыл, дүрүмүүрге төөгүдениге хөй удаа чугаалажып, күш-культураның сайзырадырынга чогуур кичээлдерни ажылдаткан. Ындыг ол коллективтерде будурүзүге коргузүттерни бага бедип болуп турар.

Хоорайның партия, хөй-ниитн организацияларының, административтиг органнарының, бүгү хөй чыдыышкын талап чорудуп келген ажылының түңнелинде корум-чурум быжыглаар талапты-биле чамдык эки түңнелдер чедип алынган. Хоорайда кем-херек үүлдедир чорук үш чыл улаштыр, оон иитинде айыылыг түүлгедилер кызырып келген. Бо чыл-дың бирги чартында өртээн чылдың ол үезиниң деценилинде. Назы четпээннериң кем-херек үүлгедилерин ийи чыл улаштыр кызырып келген. Ынчалзажок бо чылын ийи хөрээ хөй болган. Оруу-аттыг-тоорутка сөөлгүүлеттиринең саны бичии кымчаган.

Ынчалза-даа хоорайга оперативтиг байдал шаптыг болуп турбаан. Ындыг болуп турарының төрээн эргелиг болгаш санал бергеннер тодаргай фактыларга коргүзер. Кем-херектиг катап үүлгедилерни кылыры, эзирик болгаш кайда-даа ажыдавайн турар кижилериң херек үүлгедири, назы четпестерниң бо чылын кылган херектери ескерилеп турар. Олар бо талазы-биле чогуур хемчөгөрни ажылдап киирер-даа, оларны боттуг ажыл-херек-биле быжыглаваан. Социал-политиктиг бо чүгүлә соруглга кампаниязы эвес, а хүн бүрүдө доктаамал ажылды интер дорбон чамдык удуртукчулар чедир билбээн.

Чамдык коллективтерде профилактика, киживидилге ажылының чогуур системазы чок, корум-чурум хажыдын болгулдет нижилериң үчүлә албаан. Профилактика төвүлделери, эш хуу судтары ажылдап турар, коллектив кежигүннериниң дыштанылгазынча, чогаадыкчы соцүүрганыңче кичээлей ышпаан. Оларга «Тудуг комплектери» комбинатты, түүлбү заводун, 51 база 3 дүтүүр КМК-ларны, Кадык кампалал министерствоунуң АТБ-зин болгаш өскө-даа подчиненныг хамаарыштарын болуп Шинчилгиш ол черлерде корум-чурум хажыдынчылары, арагаа-лар хөй боюн турар.

Арагалаашкынга болгаш алкоголизмге удур демисселге будүүдүрери чүгүлә кичээнгейин иитип турар. СЭКП ТК-ниң болгаш СССР-ниң Министрлер Төвүлдениң дыштанылгазының база РСФСР-ниң Дээди Советиниң Президиумунуң Тодаргаанын соонда хоорай Советиниң сессиязынга чугаалаттынган. Ынчалза-даа коруму-чурумну хамаарыштыр ажылдаар кижилер чүгүлә ажыг-дүрүмнүг болуп чоруурунга, социалистиг чаартылгаларны чорударының чөнсөө болуп пролетариат диктатуразының тургузазырывче угланышкынны биле болгаш быжыглаваан. Социал-политиктиг бо чүгүлә соруглга кампаниязы эвес, а хүн бүрүдө доктаамал ажылды интер дорбон чамдык удуртукчулар чедир билбээн.

Чамдык коллективтерде профилактика, киживидилге ажылының чогуур системазы чок, корум-чурум хажыдын болгулдет нижилериң үчүлә албаан. Профилактика төвүлделери, эш хуу судтары ажылдап турар, коллектив кежигүннериниң дыштанылгазынча, чогаадыкчы соцүүрганыңче кичээлей ышпаан. Оларга «Тудуг комплектери» комбинатты, түүлбү заводун, 51 база 3 дүтүүр КМК-ларны, Кадык кампалал министерствоунуң АТБ-зин болгаш өскө-даа подчиненныг хамаарыштарын болуп Шинчилгиш ол черлерде корум-чурум хажыдынчылары, арагаа-лар хөй боюн турар

Арагалаашкынга болгаш алкоголизмге удур демисселге будүүдүрери чүгүлә кичээнгейин иитип турар. СЭКП ТК-ниң болгаш СССР-ниң Министрлер Төвүлдениң дыштанылгазының база РСФСР-ниң Дээди Советиниң Президиумунуң Тодаргаанын соонда хоорай Советиниң сессиязынга чугаалаттынган. Ынчалза-даа коруму-чурумну хамаарыштыр ажылдаар кижилер чүгүлә ажыг-дүрүмнүг болуп чоруурунга, социалистиг чаартылгаларны чорударының чөнсөө болуп пролетариат диктатуразының тургузазырывче угланышкынны биле болгаш быжыглаваан. Социал-политиктиг бо чүгүлә соруглга кампаниязы эвес, а хүн бүрүдө доктаамал ажылды интер дорбон чамдык удуртукчулар чедир билбээн.

Назы четпээннериң талазыдан кем-херек үүлгедир, корум-чурум үрээр чоруктар дүвүренчиг байдалды тургузуп турар. Назы четпээннер ортузунга профилактиктиг ажыл, бүгү-ниитн өөредилге дугайында хоойлу, хайгаарал чок уруглар дугайында айтырыглар күүскомнуң, администрациязының, комиссиялардың кичээнгейинде турээ-даа, боттуг эжиишкиннер чедип алдынмаан. Назы четпээннериң кем-херек үүлгедириниң, корум-чурум хажыдарының саны хөй болуп артышпаан. Ылаңгыя № 2, 4, 15 школаларның нижилери, автоорук, көдээ ажылагый техникумнарының сурүүлдары, пединститутуң, политехниктиг филиалдың студенттери корум-чурумну хөй хажыдын турар. Моон чылдагааны болза кижизидилге ажылының чавыс децилдинде, өөренчилериң, студенттилериң дыштанылгазын, хостуг үеэн шын организаставаан турарында. Бо талазыбиле хоорно, назы четпээннер хереэнниң талазы-биле комиссиялар, ИХК-ниң инспекциязы чедир ажылдаваан турар.

Илеткелчи болгаш санал бергеннер администрациязының, улусчу дружиналарның, эш хуу судларының ажылынга доктаагаш, ында улуг четпестериң барын айыткан. Хоорай прокуратуразы административтиг органнарның ажылынга хайгаа-раалы кошпаткаш, кем-херектериң боттуг анаанда ылаңгыя турар. Хоорайның улус суду кем-херек үүлгедикчилерге, корум-чурум хажыдынчыларынга хоойлу-дүүлгелерин четче ажыглавайн турар. Чамдык коллективтерниң дружиналары дежурныйлаашкын графигин үзүп ийикпе эвээш канчаар. Оң бүрүзүлелээ үнүп турар. Бо бүгүдең чоруур түңнелдерни үндүрген, боттуг, доктаамал ажыл чорудар хемчөгөрни алыры чугула.

Улус депутаттарының хоорай Советиниң сессиязы ук айтырыгны хаңы сайгарып чугаалашкаш, хоойлу-дүрүм сагыырын күштедиреринге, ниитиилеп корум-чурумну быжыглаар хемчөгөрни ажылдаар кижилерниң эрге-чагыргазын ажыглалын багай контрольдап турарын хереглеп турар.

Арагалаашкынга болгаш алкоголизмге удур демисселге оон бүгү-де — эмнээр, сатыылаар профилактика кылыр, тадылбыр ажылы чорудар, хөөлгү чүүлдерни ажылдаавышкынның аргаларын дозу ажылаарының чугулазын сессия демдеглээн.

Назы четпээннериң талазыдан кем-херек үүлгедир, корум-чурум үрээр чоруктар дүвүренчиг байдалды тургузуп турар. Назы четпээннер ортузунга профилактиктиг ажыл, бүгү-ниитн өөредилге дугайында хоойлу, хайгаарал чок уруглар дугайында айтырыглар күүскомнуң, администрациязының, комиссиялардың кичээнгейинде турээ-даа, боттуг эжиишкиннер чедип алдынмаан. Назы четпээннериң кем-херек үүлгедириниң, корум-чурум хажыдарының саны хөй болуп артышпаан. Ылаңгыя № 2, 4, 15 школаларның нижилери, автоорук, көдээ ажылагый техникумнарының сурүүлдары, пединститутуң, политехниктиг филиалдың студенттери корум-чурумну хөй хажыдын турар. Моон чылдагааны болза кижизидилге ажылының чавыс децилдинде, өөренчилериң, студенттилериң дыштанылгазын, хостуг үеэн шын организаставаан турарында. Бо талазыбиле хоорно, назы четпээннер хереэнниң талазы-биле комиссиялар, ИХК-ниң инспекциязы чедир ажылдаваан турар.

Илеткелчи болгаш санал бергеннер администрациязының, улусчу дружиналарның, эш хуу судларының ажылынга доктаагаш, ында улуг четпестериң барын айыткан. Хоорай прокуратуразы административтиг органнарның ажылынга хайгаа-раалы кошпаткаш, кем-херектериң боттуг анаанда ылаңгыя турар. Хоорайның улус суду кем-херек үүлгедикчилерге, корум-чурум хажыдынчыларынга хоойлу-дүүлгелерин четче ажыглавайн турар. Чамдык коллективтерниң дружиналары дежурныйлаашкын графигин үзүп ийикпе эвээш канчаар. Оң бүрүзүлелээ үнүп турар. Бо бүгүдең чоруур түңнелдерни үндүрген, боттуг, доктаамал ажыл чорудар хемчөгөрни алыры чугула.

Улус депутаттарының хоорай Советиниң сессиязы ук айтырыгны хаңы сайгарып чугаалашкаш, хоойлу-дүрүм сагыырын күштедиреринге, ниитиилеп корум-чурумну быжыглаар хемчөгөрни ажылдаар кижилерниң эрге-чагыргазын ажыглалын багай контрольдап турарын хереглеп турар.

Арагалаашкынга болгаш алкоголизмге удур демисселге будүүдүрери чүгүлә кичээнгейин иитип турар. СЭКП ТК-ниң болгаш СССР-ниң Министрлер Төвүлдениң дыштанылгазының база РСФСР-ниң Дээди Советиниң Президиумунуң Тодаргаанын соонда хоорай Советиниң сессиязынга чугаалаттынган. Ынчалза-даа коруму-чурумну хамаарыштыр ажылдаар кижилер чүгүлә ажыг-дүрүмнүг болуп чоруурунга, социалистиг чаартылгаларны чорударының чөнсөө болуп пролетариат диктатуразының тургузазырывче угланышкынны биле болгаш быжыглаваан. Социал-политиктиг бо чүгүлә соруглга кампаниязы эвес, а хүн бүрүдө доктаамал ажылды интер дорбон чамдык удуртукчулар чедир билбээн.

Назы четпээннериң талазыдан кем-херек үүлгедир, корум-чурум үрээр чоруктар дүвүренчиг байдалды тургузуп турар. Назы четпээннер ортузунга профилактиктиг ажыл, бүгү-ниитн өөредилге дугайында хоойлу, хайгаарал чок уруглар дугайында айтырыглар күүскомнуң, администрациязының, комиссиялардың кичээнгейинде турээ-даа, боттуг эжиишкиннер чедип алдынмаан. Назы четпээннериң кем-херек үүлгедириниң, корум-чурум хажыдарының саны хөй болуп артышпаан. Ылаңгыя № 2, 4, 15 школаларның нижилери, автоорук, көдээ ажылагый техникумнарының сурүүлдары, пединститутуң, политехниктиг филиалдың студенттери корум-чурумну хөй хажыдын турар. Моон чылдагааны болза кижизидилге ажылының чавыс децилдинде, өөренчилериң, студенттилериң дыштанылгазын, хостуг үеэн шын организаставаан турарында. Бо талазыбиле хоорно, назы четпээннер хереэнниң талазы-биле комиссиялар, ИХК-ниң инспекциязы чедир ажылдаваан турар.

Илеткелчи болгаш санал бергеннер администрациязының, улусчу дружиналарның, эш хуу судларының ажылынга доктаагаш, ында улуг четпестериң барын айыткан. Хоорай прокуратуразы административтиг органнарның ажылынга хайгаа-раалы кошпаткаш, кем-херектериң боттуг анаанда ылаңгыя турар. Хоорайның улус суду кем-херек үүлгедикчилерге, корум-чурум хажыдынчыларынга хоойлу-дүүлгелерин четче ажыглавайн турар. Чамдык коллективтерниң дружиналары дежурныйлаашкын графигин үзүп ийикпе эвээш канчаар. Оң бүрүзүлелээ үнүп турар. Бо бүгүдең чоруур түңнелдерни үндүрген, боттуг, доктаамал ажыл чорудар хемчөгөрни алыры чугула.

Улус депутаттарының хоорай Советиниң сессиязы ук айтырыгны хаңы сайгарып чугаалашкаш, хоойлу-дүрүм сагыырын күштедиреринге, ниитиилеп корум-чурумну быжыглаар хемчөгөрни ажылдаар кижилерниң эрге-чагыргазын ажыглалын багай контрольдап турарын хереглеп турар.

Кызыл хоорай Советиниң сессиязындан

БӨМБҮРЗЕКТИН СУДАЛЫ

СЭТА болган ПМА-ның кыска дыңнадыглар, тайылбырлар

СОЦИАЛИЗМ ЧУРТТАРЫНДА

ПРАГА

Лаба-Одер флоталилязының кемчилери бир янзының ювлейни демдеглээн: одыпа-биле ажыглаар «Хвалетице» хээр электростанцияга ажыгаавр миллион тонна сөөгү-чех хомур-ташты Детина тоогунда порттан чүдүрүп чаруткан.

Улус ажыл-агыйының чүүлтерин сооргүрүнге сүт транспортунуң роли улам өзүп орар. Амгы беш чылдың төнчүзүнге чедир чүүк сооргүлгезинниң нинти хемчээлинге оон улугжуузу ийи катап, а 1990 чылга чедир 1975 чылдынга деңнээрге беш катап улгадыр. Оон-биле кады чехословак пайысылалды хавцирарының чугула оруу—Влтава болган Лаба таварты судно чоруушкунун хөгжүдерин бирги чергенниң ужур-дүзалыг кылдыр көрүп турар. Чоокку чылдарда Прага сүг оруу-биле 2,5 миллион тонна язы-бүрү чүүктерни элдәр апаар.

Судно чоруушкунуң улам ынай хөгжүдерине Дунайның порттары улуг рольдуг болур, Братиславада чаа порту ажыглалга кииргенинниң соонда. Дунай порттарының чыл бүрү чүүк саарылгазы 4,2 миллион тонна чедир өзер.

БЕРЛИН

Герман Демократтыг Республикада техниктиг кордуун кол берикчиза—Губенде химиктиг волокнолар заводу «Ажылы тергиин шинарлыг бүдүрүлге» хээр хүндүлүг атты дөртки удаа камгалал алган.

Бо хаарге бүдүрүлгенин бүгү авеноларының ажылының аргаларын баш чыл үзаатыгы сайзырангайжыдып келген күш-ажылчы коллективтиң улуг чедишкинин-дир. Заводтуң бүгү ажылчыннарының үштүн ийи кезии продукциязы эки шынарлыг безетказарының болгаш оны бирги негелде-биле дүжзарының Саратов системазын практикага оң чыл дургузуунда ажыглап келген.

Губен заводунуң чедишкинин—продукциязының шынарын бедидер хээр калбак шимчээшкинниң түңнели-дир, ол шимчээшкин социалистиг чарыштың кол угланышкынны болуу берген.

Амгы үеде «Ажылы тергиин шынарлыг бүдүрүлгелиг» саны Герман Демократтыг Республикада 320 четкен.

БУДАПЕШТ

Ньдель-Хазада фабриканың ажыл-ишчилери чылдың башгайгы чартында пландан ажыр барык 40 муң ажеш ниитлерни кылып үндүргеп. Бүдүрүлгенин конвейериндеп аллы айларның дургузунда ниитлиг-биле чартык миллион ажеш ниитлерни үндүргеп. Ол идиктерге негелде-чергелеп чүүк Венгрияда авес, харын даштыкыда база улуг. Оон продукциязының үштүн бир кезиин Совет Эвилели ап турар. Күш-ажылгы чеп организастан. бүдүрүүшкүнүн амгы үеден технологиязын шенгерелип турган. фабриканың коллективи улуг чедишкинниг болган.

ГАВАНА

1977—78 чылдың чигир үүжүн ажаан алырын Куба доозарына чедир санныг хүнер артаан. Бо үеге чедир 7,4 миллион тонна чыгам чигирни бүдүрген. Ол—чүүлүн бүгү тоогузунде ийиги удагы тергиин эки дүжүт-тур.

Чигир үүжүн ажаан алырының болган оны сайзырады ажылдарының сезону Куба ёзуур-ла бүгү улусчуп хөрээ эзирган. Чигир үүжүнүн хөй мун кежикчилер, механизаторлар, чигир заводларының ажылчыннары болган трансспортчулар-биле чергелештир экономиктиг чаа чедишкинниг чедип алырынга эки турачылар улуг үлүүн киирген. Үлетпүр будүрүлгелериниң чоруткан кижилери, хөй-ниитниң массалыг организацияларының төлээлекчилери болгаш өөренникчи аныыктар партияның база чазактың кийгырының бүгүлээр гатырган гөрүстээриниң күүсетпишаан, чүүлүн хөөлгүлерниң ажыглаан.

Чигир үүжүнүн ажаан алырының болган оны сайзырады ажылдарының сезону Куба ёзуур-ла бүгү улусчуп хөрээ эзирган. Чигир үүжүнүн хөй мун кежикчилер, механизаторлар, чигир заводларының ажылчыннары болган трансспортчулар-биле чергелештир экономиктиг чаа чедишкинниг чедип алырынга эки турачылар улуг үлүүн киирген. Үлетпүр будүрүлгелериниң чоруткан кижилери, хөй-ниитниң массалыг организацияларының төлээлекчилери болгаш өөренникчи аныыктар партияның база чазактың кийгырының бүгүлээр гатырган гөрүстээриниң күүсетпишаан, чүүлүн хөөлгүлерниң ажыглаан.

Чигир үүжүнүн ажаан алырының болган оны сайзырады ажылдарының сезону Куба ёзуур-ла бүгү улусчуп хөрээ эзирган. Чигир үүжүнүн хөй мун кежикчилер, механизаторлар, чигир заводларының ажылчыннары болган трансспортчулар-биле чергелештир экономиктиг чаа чедишкинниг чедип алырынга эки турачылар улуг үлүүн киирген. Үлетпүр будүрүлгелериниң чоруткан кижилери, хөй-ниитниң массалыг организацияларының төлээлекчилери болгаш өөренникчи аныыктар партияның база чазактың кийгырының бүгүлээр гатырган гөрүстээриниң күүсетпишаан, чүүлүн хөөлгүлерниң ажыглаан.

ВАРШАВА

«Космоска улуг үүдүүшкүнге» база «Орбитада баштайгы полюк» деп ырлар Польша Улус Республиканың нәйысылалы Варшавада совет артемнин болгаш культураның Бажынынга болган концертке чангыланып турган. Совет ырының Зелена-Гурага болган фестивальдарының лауреаттары ол концертке киришкен.

(СЭТА).

ХҮН АЙТЫРЫГЛАРЫН ЧҮҮЛДҮГЗҮНГЕН

АДДИС-АБЕБА. Империализмге болган реакциягa удур африка болган араб улустарның делегация-биле үе-үеден ажылдаштырарының бо чылдың сентябрьда Эфиопияның пайысылалынга болур делегей конференциязынга белеткел талазыбиле ажылчын бөлүктүн чөвүлел хуралы доозулган.

Африкада болган Чоокку Чөөн чүктө хосталгалыг шимчээшкиннерниң ажыглаачы талаын, чедишкиннерниң дамчаарының улам калбартыр дээш делегенниң бүгү депшилгелиг күштерниң демистерин чедишкинниг-биле шуут чөвүлелдыг деп, ол чөвүлел хуралга онзалап демдеглеп турган.

Конференциянның хүн айтырыгларының төлээлекчилери ажыглачын болуп чүүлдүг деп көргеп. Ког айтырыгларының арасында— империализмге, колониализмге, неоколониализмге удур Африкада болган араб улустарының демисселиниң айтырыы бар. Делегейниң депшилгелиг күштери-биле чакгыс ашты болгаш эң сөөлгү конференциялардың шинчилеттинин дүжүттүр Африкадағы революциялы-биле болгаш Франциядағы хүндүлүг Эфиопиядағы революциялы-биле чергелештирип, сорулга болгаш империализмниң хосталгалыг шимчээшкиннерни бакшыралыр болгаш Африкада, Чоокку Чөөн чүктө депшилгелиг бүгү-чурумнарны дүжүрер сорулгалыг чаа сүлчээдерни болгаш чедишкиннерни ажыглаачы талаын, чедишкиннерниң ажыглаачы талаын, чедишкиннерниң ажыглаачы талаын, чедишкиннерниң

РОССИЯНЫҢ ЧУРУКЧУЛАРЫ — УРУГЛАРГА

Москваның Урал кудумчузунда ССРЭ-ниң уран чуруглага фондузунуң залында июль 18-та «Россияның чуруичулары — уругларга» деп делгелге ажыттынган.

— Бо делгелге бөлза, уруглар дугайында болгаш уругларга делгелге бөлур— деп, РСФСР-ниң Чуруичулар эвилелиниң баштаар чергилиг секретары В. Иванов дыннатнан.— Ында уран чуруглга, графика, скульптура болгаш иазасталга уран чүүлүнүң хей амылдарын делгезин. Совет уругларның чараш, чаагай амыыралын көргүзүп, долгандыр турар делегейни оларның билип алырынга ажыктыг делгизирлерни ында ылган.

Делгелгениң иеруичулерм Н. Жуковтуң уран «Ленин-иназы»-биле ужуражыр. Р. Гусмановтуң, С. Косенковтуң, Л. Хайловтуң болгаш оскелерниң-даа амыдарында Хамаазы болгаш Аза-чурт дайынларының маадырлыг херектерни көргүснен. В. Цигальдың, А. Пахомовтуң ажылдарында азас-кежиктиг чалыы назынга турасиаагаи амыдар хей. Ында уруглариың эдеиип, ойнап, спорт-биле инчээлдеп турарын, улуг кижилериниң күш-ажылынга дузалажып турарын, өскээр чугаалаасга. Советтер чурттунда уруглариың долу амыдыолын чугаалап турар.

Пушкииниң, Лесковтуң, А. Толстойнуң чогаалдарында. Андерсенниң, Гофманиың тоолдарында чүсүнтарны делгелгеде налбаа-биле иимоген. Чаш уругиун долгандыр турар делегей-биле танымын эгелээр чүүлү — ойнаарактарны база хөйүбиле делгээн.

Уи делгелге удавас чурттүн хоорайларынче көжүп чоруптар. Делгелге көжүп чоруур үеде уран чүүл мастерлери көрүичулер-биле ужуражып, боттарының ажылының дугайын таныштырар болгаш чогаадыичы планнары-биле сөлчүр. Ооң соонда делгелгениң дыка хей амылдарын школаларже, библиотекаларже, пионерлер башкыларынче, уруглар садтарынче чоруглар.

СЭТА-ның корр.

УЛУГ ДУЗА

Чоон-Хемчик районда «Большевик» совхозтуң ажыл-ишчилери бо хүннерде мал чемнин белеткевилге кулелиишкинниг ажылдап турар. Кандаашкын уламыидан сиген шоодуг үмээи болганда, сиген бар черлерден ону кезип белеткөри биле чергелештир, будук-бүру чемнерниң курлавырын тургузарынче улуг кичээнгейни салган.

Бо чугула херекке Шемиин ортумак школазының өврениикчилери улуг дузазы чедирип турар. Ол школаның 76 өврениикчилерден дөрт ажыюну тургускан. Өврениикчилер дружжуглазыг бажылерниң уругларга-биле июльдуң эгезинде-ле будук-бүрүүг белеткээрине киргеп. Оларның ажыл-ижи хайыыпкыптыг. Арга-ыяштыг кампаазы-биле ыяштыг ужурлайн, ооң будуун черге тура-ла үзе тыртып алыр чидиг демирлерни улуг курускуктар баштарында тазарыштыр ылган. Ынчангаш талдың, терекпин бүрүлеринг чиге будуктарын аларга тургаш-ла үзе шелип бадырыптар.

Өврениктерниң звено бүрүлүге совхоз будуубудуиуң сөөртүп даазыглаар «Беларусь» тракторларыи түсшайлап берген. Олар будук бүрү чемни трактор тереминге чүдүргеш, малчыннар кыштаглырынга ашпаргаш, хүн пөрбес кажаазар иттиге кадыр азып, чыып турар.

Бо ажыл эгелээнден бээр өврениктерниң күжүбиле 50 ажыг тонна будук-бүрүг чемни белеткээн, кыштаглырда чедиргеп.

Ь. МОНГУШ.

Кижи болгаш бойдус

Рассказ

ДИЛГИ БИЛЕ ХАРТЫГА

ДИЛГИЖЕК чеженейиин-даа кажар болза, харлыг кыштың соогунда ооң аскынче белен кирип кээр чемнин кайда турар боор. Бүжүр дилги күскө, күжүген дилеп, алар даииы этсы дөкпеигидеп кедергилеп келгеш, аш хырның хогаан ап шыдаваан. Харагаи, сөөскен аразынга карааып, олчуг ойчиктп өрү-куду өскеп, бодып. мында сыйт дээи күскеже бодап берип, дүтде сыйт дээи күскеже ол шурап турда-ла, ыан алыы, хүннүң херели чер кырында чаттылтыр дээп кээп-тир эвеспе. Аштаан дилги аскың чыганып, алыг-ижин арайлыы каап, чиптер түве тывар чогелп төнген олурда, чанында чадаң үиштерлиг аъргадан бирле чыт чывар-биле кээп, дүмчүүнга каккан-дыр. Чүдэл берген дилгижек хереиин келгеш чыдыырган чоруй, чанында аъргаже чаанналыр шошкуп кирип каан. Чылыырган чоразы, чаз көбналаан болан ялнгге таварзы берген. «Даиы атсы улчуп-тенип келгеш, бо ковчуг эзлп этпеш, хаиы хоюг койгунга канчап таварышпазыным ол» ыыдыр болап, аштаан дилги-даа амыраи, өрү шурагылап, болан кайда-ла чыыр ирги дээш харап көргүлеп, ол-оо шыяранайып-ла туруп-тур.

Дүн чоруктуг болан хүдүүг «дүүрүү-биле таичыл болгаи чаигыг чылынынга шала дүмүүраи чыда, харамыккан араатан дилгинин халаан даап-шимээнинден отту чаштап келгеи. Дилги дээрге ортевгеи түвс дег, өрү шурап, куду шурап, өө тынар чыгы турган.

«Хоюп чоруттас болза хоржок-тур» деп билгеш, болан күүгүр коилама көкпала-биле көкпайыктап ынай болган.

КЫШТЫҢ кызамчазынга таварышкан амытаннарла хей. Кыр кырында куу сыгара хонуп алгаш, кыржын хүн караанга дөгелеиип, өзеиде өрү-куду шураан дилгини карак албайн көрүп, каиыг-бир олча-сартык үиер ирги бе деп корлап олургаи аът-баштыг хартыга көскү караа-биле харда халаан ак болаиы эскерип каап-тыр. «Дилгини мурнай мону чооглай шаап албаспе» дээш, сыразыцнан салдына азрак ужуп үнгеш, болаины кайы сеи дээш, хөме-ле кылыйтып барган. Шаштар бүүктарында халлыраан дээш дыннап каап, болан хорууг болап, олура дүшеп. Көөрге каргыштыг дайзыны хартыга-даа харык алынырар хире эвес халаи кел чораан. Кажар болан ыыгай дүжер орта, харамыккан хартыга кууг черле харны барып кадалдыр тепкеп. Болан ол ыыдап, өө ыыдап, карак-кулак чок улдап-ла орган. Хартыга каш-даа катап болаины ал часкап. Аваадыгыр болин арга-ин-биле алыыдайн чораан. Ол-ла ынчап ойлап-лезип чораап, коргкап болан хос чудук көруп каап, ооң иштинче холурт кылдыр хире халаан.

Эътке, ханга шыдылаан ап хартыга ушкан чудук кырынга олура, хайыраан болаиы хей черге өскүнүп алганынга харадаап, болаиның кире бергеи хос чудуунче чүткүп кирип каап-тыр эвеспе. Чудук хозунче чүткүп кирерге, хартыганың чүгүмү чыыгыр болуп, чаштыыр аажок чылган. Чудуктуң хозу бирээ-бирээ тарлап эгелээн. Баштай киргеи болан чүшкүүр ирик черинге хартыга, төнгеи хартыганың өскүп кирип чыр ааажок дынаваш, ирикче кастыиып. ...ында чүвен ый сөөгүнүн ...аанган.

Харамыккан хартыга-даа чүү боор, хос чудуктуң тар черин арай бооргa чүткүп эртип көөрге, уг мунгаштанган. болан чок. Ам дедир үнер ужурга таварышкан. Үнүүр-ер чүве кайда боор! Чалгыннары, түгдери ирик чудуктуң шаараш черлериие изырыныш, дедир тептихкеш, хартыганы салбаан. Хоптак хырын зөзин өлүрер деп чүве ол ышкажыл.

БИР ЗВЕС кажар дилгижек эвес болза, тыи девичээш. хос чудук иштинге дүй тептиниш алган хоокүй болан ол хайлыг хартыга-биле калы аиаа амы-тынын өскүнар турган ийин.

Дилгижек халаан ыыгайның соонган истеп сүргеш, болан биле Хартыганың кире бергеи хос чудуунга кээп-тир. Дилги шиштегер думчуун хос чудук иштинге сүткеш, чыыгырган. Чыт-ла эвес чыт келир мыйыг болган. Дилги дыыжы кулаабиле дынаалаан. Хос чудуктуң иштинде бир-ле чүве далыырар, холдуүүр, чыргыраар, ыыжыыгыр ...-тур. «Болан ол-дур» деп бодаан, хоптак дилги-даа хос чудукче база-ла холдуүүр сөөстап кирип каап иргии. Тар черге тырлы бергеш, үнүп чаззан, дедир чүткөөн ...ыыгыр...айның, алыырган хартыгага чеде бергеш, дилги оиу үзе-чаза соп, үндүр тыртып ап-тыр. Болан сүргеи ийи бергеи ыайзының демнелеи ынчаар доозулган.

Хоруи чыткан болан хос чудуунда кастының үнгеш, хостуг, шөлээи хөкпээликтеи чоруй барып-тыр.

Куулар АРАНЧАА.

МОСКВА БОГУН

Измайлово — москвачыларнын дынчыктыр-гын кижи магадан ханнаг черн. Пайдалалдың хөөлбектерлиг, эштир черлерлиг, хеме станцияларлыг ын улуг арга-арыг парыгы ында саттылып чорутиан.

ЧУРУКТА: Измайловода Москуваның элиградтыг дээр хөөлбек.

В. СОБОЛЕВТИҢ фотозу. (СЭТА-ның фотохрониказы).

«СПОРТЛОТОНУҢ» чаа негелделери

«49-тан 6» болгаш «36-дан 5» деп спорт-сан лотереяларынга чаа негелдезин 1978 чылдың август 1-деи өттеп күштүг болдурар.

Чаа негелдени лотерея кайы-даа лотереяларынга чугыс хүнүнде—субботада алгыдырлы. Бир карточкага ойнап алыр мүнгүнээ түүнүн 10000 рубль чедирүүн негелделде корген. Чүге дизе делегейниң Олимпий спортлотозунуң бергеи Олимпий семинарының хаиы-Азиада лотереязының («Спринт») ойнап алыр акпазының түүнү он мун рубль боор турар.

«49-тан 6», «36-дан 5» деп лотереяларның 31-ги тиражтарын чаигыс тираж хүнүнче—субботаже шалчидерин августа 5-те боттандырар. Ынчангаш «49-тан 6» деп 31-ги тиражты августа 2-де, средада кылбас, а август 5-те, субботаже шалчидер.

(СЭТА).

ФУТБОЛ

ИЙИ УКРАИН КОМАНДА УЖУРАЖЫР

СССР-ниң кубогу дээш түнелеп ооига августуң 12-де ийи украин команда—«Динамо» (Киев) болгаш «Шахтёр» ужурлашкан. Киевчилер ылыг аргени июльдуң 19-та боттарының шолдуге Москвадыг чорнелоҗуларын харыы ооига ужурашкаш, 2:1 санныг утказ. чедип алган. Киевке ооиилуг түнелеп база-ла Москвага ооң муртуиуи ужурашкылаишының түнелеп ыыгаи. ооң-ла ыяк болган. Ынчалза-даа саннарны чедип алганы бичии ескө боор, төрделеҗу Васильев «Динамо башкайы дээш чинутказында-да бөмбүүкту киир тепкеш, санны ажыткан. Ооң соонда Москвага болган ужуражылдының маадыры Бергавой санны ажаан-ла тепкеп каан. Шинтпирлиг ийиги бомбүүкту Онищенко автоголдуларының хаалгазынче киир тепкеи.

«Шахтёрчүн» ойнакчылары сөөлгү оюнчун түнелеп канныг-даа болуур болза, Европа чурттарының кубоктарын алган командалар-биле ойнаар эргени чаалап алганнар. А Киевтиң «Динамозу» Европа чурттарының чемпионнарыбиле кубок дээш ойнаар. «Шахтёр» команда Испанианың «Барселона» дээр сураглыг командазы-биле Испанияга барып ужуражыр ужурлуг.

ТЕЛЕВИДЕНИЕ

ИЮЛЬ 24-ДЕ

БИРГИ ПРОГРАММА

МОСКВАДАН

10.00—«Ут». Информастыг программа.
10.35—Эртенги гимнастика.
10.55—«Сээн аимдыралында ном».
11.40—«Алдын маиаа». Уран-чечен телефильм. 2-ги серилзы.
12.50—«Чаштыкын сөөлзыс. газида». Документалдыг телефильм.
13.20—«Ногаан делгемнер-биле». Фильм-концерт.
15.50—16.00—Чаисср.
16.00—Документалдыг фильмнер программазы: «Ак баштыг гвардия», «Секретарьлар», «Бистиң хлеб хлебивис».
17.00—«Шыдырааи школазы».
17.30—«Москва болгаш москвачылар».
18.00—«Кижиже базымнар». Шылгаранган полик башкы Януш Корчактың төрүттүнген хүнүидеи болур 100 чыл болганынга.

КЫЗЫЛДАН

18.30—«Шылаанам». Уругларга программа РСФСР-ниң болгаш Тыва АССР-ниң улустуң артизи Кара-кыс Мунзук башкарып чорудар.
18.50—Телемедээлер.
19.05—«Тыва неделя». Информастыг программа.
19.25—Чарлавай.

МОСКВАДАН

19.30—Медээлер.
19.45—«Англияда спорт».
20.15—«Кедер аимда-херектер болгаи аитырыглар».
20.35—«Уильям Шекспир». Хей сериалдыг уран-чечен телефильмниң баштайгы көргүзүү. 7, 6-гы серилзы.
22.30—«Ут». Информастыг программа.
22.40—«В. В. Маяковскийниң төрүттүнген хүнүиден бээр 85 чыл болганынга турасиаатка кезээ». Политехниктиг музейден дамчыдылга.
23.30—0.30—Джаз. Пармолдиң удурлулгазы-биле оркестр оиаар. Төнгендер—медээлер.

ИЙИГИ ПРОГРАММА

МОСКВАДАН

18.30—«Улустуң аилгаларже».
18.45—«Чангылаы шуптуузу дээш, шуптуузу чангыны дээш». Ленинградтан дамчыдылга.

КЫЗЫЛДАН

19.30—«Дүжүт бербестер». Уран-чечен фильм.
20.50—21.20—«Расул Гамзатов». Телефильм.

АГААР

Бөгүн республикага көжүп турар бүүктүүр, чамдык черлерге дынмирөшкининг чаъс болур. Соңгу-барыын чүк утлаңмышкынныг хаттың дургеи секундада 6—11, ой-өйде 13—18 метр чедер. Агаарның температуразы 20—28, чамдык районнарга 15—20 градус чылыыр.

Кымзыда бораалаар, дидиктериг. Хаттың дүктүгеи сергидада 6—11 метр чедер. Агаар дүне 15—17, хүндүс 24—28 градус чылыыр.

Редактор В. С. ШАРАВИИ.

СЕТКИ ТВ

ИЮЛЬ 24-ДЕ

«ЦЫРЫАЛ»: «Пар херек» 10.00, «Салым-холдуи белээ». 12.15, 14.00, 15.45, 17.30, 19.15, 21.00 шактарда.

«ПИОНЕР»: «Юиочылыкты» 9.40, «Аныяк Робин Гуд» 11.10, 12.50, 14.30, 16.10, «Бажың иштинде ог-буле чуруу» 17.50, 20.30 шактарда.

«КАА-ХЕМ»: «Сарыктыг диистии делегей долгандыр ап-норуу» 10.00, «Кат-ием болуиар» 15.00, 16.30, 18.40, 20.30 шактарда.

«ВОСТОК»: «Дүиеиде от» 15.00, «Кымза дишкурьерлер» 16.50, 18.40, 20.30 шактарда.

ЧАПГЫ ТЕАТРГА: «Каргыш шагдаа кадайлаигаи» 16.50, 18.40, 20.30 шактарда.

РЕДАКЦИЯНЫҢ АДРЕЗИ: индекс 667000

Кызыл, Шетинкин болгаш Кравченко кудумчузу, бажың № 3. ТЕЛЕФОННАРЫ. Редакторлуг 2-24-63, редакторлуг оралавчыларының 2-35-24, 2-31-75, харылсалгалыг секретарьның 2-23-35, секретариаттың 2-23-35, партийже амыдырал кылдыкының 2-37-13, пропаганда кылдыкының 2-31-75, культураже кылдыкының 2-23-54, сөөлгө ажыл-агый кылдыкының 2-21-47, үлетүүр кылдыкының 2-22-64, чагаа кылдыкының 2-41-27, информацина база совет тургузуг кылдыстериниң 2-20-60, корректорларның 2-27-41, бухгалтерияның 2-12-45, солун келбейн барганда 2-32-75 телефонче болгаар.

Тираж 12331. Заказ № 2147

СОЛУН НЕДЕЛЯДА 6 КАТАП ҮНЕР

Тыва АССР-ниң Министрлер Чөвүлелиниң Ном үндүрер чер, полиграфия болгаш ном садыының газазы-биле ергелелиниң типографиязы (Кызыл, Шетинкин болгаш Кравченко кудумчузу, бажың № 1). 30—1978

ЧУРУКТА: совет чурукчу В. Ф. Жабский биле моол чугуктуг Э. Сухээ Совет-Тывапын найысылалы Кызылга болган ужуражыышкын соонда.

В. КОМПАСОВТУҢ фотозу.

ФОТО-КӨРГҮЗҮКЧҮ-ДАА ТОДАРАДЫП ЧАДАШКАН

ВИЛЬНЮС. (СЭТА-ның корр. С. Вайнтраубас). 100 метрге чарышка кыиныг тиилээнин фото-көргүзүкчү-даа тодарадыи чалап каан. Знаменский калышкыларга турасиаатка маргылаага ийи кижи: олимпиискн чемпион, Киев чурттуг Валерий Борзов болгаш ленинградчы Николай Колесников тиилекчи болганнар: 10.45 секунда.

Хөрээженнерден Донда-Ростовтан кедген 20 харлыг студент Людмила Конратьева түс метрни 11.35 секундада маннап эртккеш, тиилекчи болган. Ол ырынай чоокта чаа Берлиге АКШ-тың шилиидек командазы-биле марыиында үеиниг түс метрни 11.49 секунда иштинде халып эртккеи. Людмиланың болуиуи чугаалап турары-биле алырга, бо чылын ону оон-даа «үргеп» секундада халып эртерин кордап турар.

Копьё шыпадазарынга ССРЭ чемпиону Николай Гребнев тиилеп—ону 86:36 метр чедир, а ядро октазарынга—Ленинград чурттуг Светлана Мельникова бирги черни ап—ону 19:80 метр чедир октаан.

Хөрээженнерден узуиун халыырынга Куйбышевтеи келген Ирина Тимофеева тиилээн. Оон түнелеи 639 сантиметр. Ийиги черже Ворошиловградтың спортчузу Татьяна Скачко болган.

Киев чурттуг 26 харлыг Анатолий Соломин 20 километрге дүрген кылашка тиилеен—ол ону 1 шак 23 минута 29,8 секундада эртккеи.

МОСКВА ХООРАЙНЫҢ СУДУНДА

МОСКВА. (СЭТА). «Балтимор сан» болгаш «Нью-Йорк таймс» солуннарның Москвада корреспондентилери Гералыд Л. Пайперге болгаш Брейла Р. Уитниге хамаарыштыр ССРЭ-ниң Куртелерадиогузуиуи негелде төрөөи июль 18-те Москваның хоорай судунга хей-ниити төлөлекчилериниң, совет болгаи даштыкы журналистериниң киржилгези-биле сайгарып көрген.

Г. Пайпер болгаи К. Уитни олар ССРЭ-ниң Куртелерадиогузуиуи адресиниге хамаарыштыр каржы мүгүдээшинишк материалдарны үстүнде айыткан солуннарга парлаанныр. Бо журналистер антисоветтиг ажыл-чорудулгазы дээш иитгеи 3. Гамсахурдиаиың Төп телевидениениң «Үе» деп программазынга чугаазын неге чүүл ыыдыр көргүскеи, З. Гамсахурдиа ыиыг янзылыг медегледип телевидениеге кылбайн деп бөгүнгүнүч материалдарынга адыктаан турза.

Организацияларнын болгаи хамаатыларның ат-алдарын болгаш төлептиг чорууи парлалгага иүгүдээр чоруктаи камгалаар дугайында РСФСР-ниң иегелде кодексининиң 7 чүүлүнге дүүлүүр Куртелерадиоиуи негелдезин хүлээп алдаи болгаш бо айтырыга хамаарыштыр чогуур тайылбырны болгаи бүзүредилгелерни кылырын негелчиге болгаи харылзакчылар — америк корреспондентилер Г. Пайперге болгаи К. Уитниге саналдаан. Америк корреспондентилер бижимел тайылбырны бергеи, ынчалза-даа суд сайгарылгазынга келбээннер.

Суд РСФСР-ниң иегелде төрүттүлгө болгеиниинең 14 бигаи 50 чүүлдериниге дүүлүүр талаларының хамаарыдгазын долулу-биле база бүгү талалыг тодарадыры-биле суд хуралынга Куртелерадиоиуи төлөлекчилерин дыннаан, америк журналистер Г. Пайперниң болгаш К. Уитниниң материалдарын, З. Гамсахурдианың чугаазын бижип көргүскеи хөлгаиы херек талазы-биле ескерлеа бүзүредилерни ыяк сайгарып көрген. Оон соонда хөреиин 3. Гамсахурдиаиы залче чалаан. «Моон медегледимии — моон чеиишээредимии ёзугаар бижидип, тыртыргаи чүве, судка көргүскеи телебижидилгеиниң утказы моон чугаазаан медегдимии ...-биле ...-биле ... турар-дыр» деп, З. Гамсахурдиа тодаргайы-биле өттөөн.

Суд америк журналистер Г. Пайперниң болгаш К. Уитниниң бижимел тайылбырларын сайгарып көрген, ынчалза-даа иетекчиниң хомудалын ыын эвес деп көргүзер тайылбырны тыпгаан.

Оон түнелиниге Москваның хоорай суду америк корреспондентилерге хамаарыштыр Куртелерадиоиуи негелдезин үиделиишиниг болгаш хаиылыр деп көргөн. Г. Пайперниң болгаи К. Уитниниң «Балтимор сан» база «Нью-Йорк таймс» солуннарга парлаткаи медаалери Куртелерадиоиуи болгаш оон ажылдакчыларының атаадырын, телепиг чорууи кызагдаи иүгүдээшкини болгаи деп суд докгаатка.

Боттарының иүгүдээшининг чүүлдерин ыын эвес деп мииинир дугайында материалдарны «Балтимор сан» болгаи «Нью-Йорк таймс» солуннарга база совет парлалгага кылынын Г. Пайперге болгаи К. Уитниге суд даазкан. Суд эртиреринге үндүрген чарыгдаларны олариың төлегирин докгаатка.

Бүгү чурттарның пролетарийлери, каттыжыңар!

ШЫН

СЭКП Тыва обкомунуң, Тыва АССР-ниң Дээди Совединиң болгаш Министрлер Чөвүлелиниң органы

№ 171 (10768) | 1978 чылдың июль 23, воскресенье | 1925 чылда үнелеп эгелээнден | Өртээ 2 коп.

1978—ШАЛЫПЧЫ АЖЫЛ-ИШТИҢ ЧЫЛЫ

АЖААП АЛЫЫШКЫН ТЕХНИКАЗЫНЫҢ СЕПТЕЛГЕЗИН ДҮРГЕДЕДИР

Амгы үеде республиканың совхозтарының ажыл-ишчилери эң чугула кампанияны — ниитиниң малынга чем белеткээрин чорудуп турар. Оон-биле чергелештир чер ажылдыларда кылыр ажылдар-ла хөй. Дүжүт ажаап алышкынының үезин чоокшулап келген. Ол чугула сезонның ажылды бүрүн белеткелдиг уткуур үжүрлүг. Республикага ниитизиниң 244 муң гектар ажыг черниң тараа культураларың, 27 муң гектар хире черниң кукурузазын, 2 муң ажыг гектар картофельдин, 700 гектар чыгаа ногаалдарны ажаап алыр. Ындыг болганда, база бир чугула ажыл — ажаап алышкын техниказын чогуур үезинде септен доозары.

Чөөн-Хемчик районда «Чыраа-Бажы» совхозтуң Шык-Бажы сүт-бараан фермазын Кувиекал Самбуевна Хомушку баштап турар. Чартык чылдың түнелеп-биле ол ферма республикада бирги черлерниң бирээзин эзээп. Чартык чылда инек бүрүзүнден фермага пунтизи-биле 790 килограмм сүттү саап алган.

Бии-Хем районда «Саян» совхозтуң бызаа ажалакчызы Евдокия Кечил-ооловна Кыргыс хонукта бызаа бүрүзүнден 800 грамм немелде деңгээ чедип ап турар. Ол дээрге малчының карак кызы күш-ажылының уре-түнели-дир.

Александра Васильевна Чамбыл «Саян» совхозтуң саначызы. Ол бо чылдың бирги чартыында бодунда бызыглаан инек бүрүзүнден ортумаа-биле 1288 килограмм сүттү саап алган, мурнакчы болган.

А. ЗАЙЦЕВТИҢ фотолары.

Июль 18-тин эртенги сагыш-биле республиканың ажыл-агыларында бар болуп турар 1150 тараа комбайнының 621-и азы 54 хуузу белеп, силос кылыр 354 комбайнның 195-и, азы 55,1 хуузу, картофель казар 41 комбайнның 18-и, азы 43,9 хуузу, одуруглай алыр 457 жатканың 196-зы, азы 42,9 хуузу, тараа арыглаар 300 нарын машинаның 234-ү, азы 78 хуузу, витаминниг сигеп далганы кылыр 24 агрегаттың 18-и, азы 75 хуузу белеткеттинген. Моон ап көөрге, ажаап алышкынга эң-не чугула комбайннарның болуш жатказының септелгези кедергей оожум чорун турар-дыр.

Тараа комбайнарының [illegible] Барыын-Хемчиктиң совхозтары 79,6 хуу, Улуг-Хемниң—67,5 хуу чедирип, элээп дүргеп темпилер-биле чорудуп турар. Тараалам районнар болур Тандының (49,6 хуу), Бии-Хемниң (53,3 хуу), Каа-Хемниң (45,5 хуу) [illegible] септелгезин эптежир арга чок оожум темпилер-биле чорудуп турар.

Тус-тус ажыл-агылардан Тока аттыг совхоз 31 комбайнның, чугле 11-ги, «Россия»—26 комбайнзап, деңгуулеле 6-ны, «Саян»—45 комбайнзап 15-ги, «Бүрен»—26-дан чугле 4-ү, «Шивее»—12 деп ийи-ле борбакты септеп. кудуруктап турар. Бир эвес чыдыг тоолбас комбайнны белеткээр чүве болза, ажаап алышкынга [illegible] чедир доозар деп кордаан херээ чок.

Барыын-Хемчик районнуң [illegible] ажыл-агыларга сагыш-биле картофель комбайннарының, матказының септелгези элээп дегде берген. А ол техниканың септелгезин Улуг-Хем, Тандың, Бии-Хем, Каа-Хем районнарның совхозтары багай чорудуп турар. Оон-зыгыда, амгы үеде эң-не эргежок чугула болуп турар, витаминниг сигеп далганы белеткээр агрегаттарны Каа-Хемде 1-ни, Тээдыда 1-ни, Бии-Хемде 2-ни, Каа-Хемде 2-ни амга чедир белеткевээни чедирип элдептиг болуп турар.

Ажаап алышкын техниказын шак ындыг оожум темпиле чорудуп турар районнарның удуртукчулары чүү бодап турарыл? Өстүрген дүжүттү чүүн-биле ажаап алыр дел турарыл? Ындыг айтырыгларның түрүстүүнүн кодаан черле чөптүг. Дүжүт ажаап алышкынга бүрү талазыг белеткинириниң айтырыын бичии-даа сонгаарладыын болбас. Өске чугула ажылдар бар дээш, ажаап алышкын техниказын белеткээрин сонгаарладып турар кижилерден ыңгыдыыл бол айтырыг чогуур. Ук мынаар чедип турар. Хүнүүн эң чугула айтырыг—мал чемиин белеткели болбайн аан. Ынчалзажок оон-биле чергелештир тараа ажаап алышкынга белеткеерин минутада-даа уттуп болбас ужурлуг бис. Күштерин шын таарыштыр хүваар херек. Механизаторларның чамдыкы ажаап алышкын техниказының септелгезинге бызыглаваш, хүн бүрүде кылыр ажылдың графигин тургузар, оон күүселдезин шыңгы контрольдаар, оларның аразында чарышты дээштиг организастаар, мурнакчыларны материалдыг шилеп-мактаарының хемчегерин алыр ужурлуг.

Бар чүүк машиналарының 24 хуузу база-ла белеп эвес болуп турар. Сиген белеткелиниң, тараа ажаалдазының үезинде чаңгыс-даа машина анаа турбас болзуун дээш, чүүк машиналарының септелгезин дүргедедир эртежок чугула.

Оон ынай база бир чугула ажыл, болза, тараалары, сиген шөлдерин суггарары болур. Июлдуң 15-ке чедир тараа сиген шөлдериниң 27 муң ажыг гектарын суггарган. Улуг-Хем, Бии-Хем, Тес-Хем, Кызыл, Каа-Хем районнарла суггатыг черлериниң чугле кезик хирезин суггартынган. Бо-даа ажылче ниитээлгейин ошкадып болбас.

мал чеминиң белеткели— шалыпчы ФРОНТ!

ИЙИ ЧҮС БЕЖЕН ТОННАНЫ

Бии-Хем районда «Өөк» совхозтуң ажылчыннары мал чеминиң белеткелиң масса-лыы-биле эгелей берген. Ында комплексниг ийи бригадалыг тургускан. Тарлагның болган совхоз төвүнүң бо бригадалары амгы үеде хем кылыы, шынаа черлериниң сигенин кезип турар.

Совхоз төвүнүң бригадир В. Лапинге удурткан сигенчилери кыска үенин дургузунда 250 тонна сигенни белүп, пресстээн, сүт-бараан фермаларының девискээринде чедирген. Бо бригадага сиген кезер 4 машина, 3 кырбааш болгаш 5 прессти быжыглаан. Оон ангыда ийи тараа комбайны-биле шынаа чеминиң бедик хыыргыыштыг сигенин кестирип турар. Сиген кезилдезинде механизаторларның бедик будурукчулуг болгаш чогаалыкчы ёдү-биле ажылдап турарын рекордлары өөрүнүүт. Хол-биле кылыр ажылдарны чиигедир дээш чамдык депшилгелиг арталарны бо чылын олар ажыглап эгелээн. Моон мурнунда чылдарда сигенни пресстээн соонда, оларны шөлден бөш-алды кижи хол-биле чыып, машинага чүдүрүп чорудуп турган.

Бо чылын пресстерниң соонга шанак хевирлиг калбак кожуурларны сиөртүп алгап чоруур чаа арганы ажыглап эгелээн. Пресстен үнген шарыглыг сигенни оон кырынга сараатгай чыып турарын чурумчуткан. Пресстээн сиген көвүдей бөрге сараат салыкчызы алдензан кедүргеш, машиналарга азы трактордга сөөрткен улуг шагжага чүдүрүп чорудуп турар.

Ол депшилгелиг арганың ачызында хол-биле сиген чыыр ажыл үзүткаттынган болгаш сигенчилериниң күш-ажылының будурукчулуг бээзээн. Оон ангыда белеткеттинген сигенни ол черинге сараатгайбайл, мал фермаларынче ол дораан сөөртүп чедирип турарын база эки деп санаар херек.

Бригадир В. Лапин кижи күжү чедишпейн турарын хомудап чугаалады:

— Бригадавыста 26 кижи бар. Бүгү техникавыс ажылдай бөөрге, сиген чүдүрер, ыңжүрер болгаш сараатгаар улус чедишпейн баар-ыр. Биске ам-даа 7 хире кижи херек. Тураның алдан организация черлериниң улузу келгеш, биске дузалажып турары акыдыр. А Аржаан көдээ Советтиң күүскомунуң суур улузун шефтетпейн турарын четпес деп санаар бис. Кижи күжү четпир болза ажылывыс темпизи моон-даа дүргедээр ийик.

Совхозтуң пиреспиазы болган ында партком бригадирниң бо негелдезин өөренип көрүп ап.

С. МААДЫ.

ССРЭ-НИҢ МИНИСТРЛЕР ЧӨВҮЛЕЛИНДЕ

Июль 21-зе ССРЭ-ниң Министрлер Чөвүлелиниң хуралы болуп. 1978 чылдың бирги чартынында ССРЭ-ниң экономиктиг болгаш социал-культурлуг үнелеп эгелээнин Күрүне планының база ССРЭ-ниң Күрүне бюджединиң күүселгелиниң тускайларын чугаалашкан.

СЭКП-ниң XXV съездиниң, СЭКП ТК-ның оон дараазында болгулаан Пленумнарының шиитпирлеринден амгыларын бүдүүлүп турарының база бо чылдың планын долдур болгаш ажыр күүсегир. будурулгенин ажыктың болган ажылдың шынарын бедиер таап калбак министерлер сидиктиг парметтың түнелиниң чурттуң экономиканың ажыктырынче болгаш чонуң чаагай байдалын бедиерине чаа-даа чедишкиннер чедип алганын.

1977 чылдың бирги чартынга деңнээрге 1978 чылдың бирги чартынында үлетпүр будурүшкүнүүн немей озулээн бо чыдыгда планында рекурунген 4,5 хуунуң орнунга 5,2 хуу болган. Үлетпүр продукциязың сайгарарының оскалдазының экелиштүкчи бүгү республикалар, ССРЭ-ниң министерстволарының, ведомстволарының күүселгелери.

Көдээ ажыл-агыйның материал-техниктиг базазың бижыглаар талазы-биле партияның болгаш чазакшың шиитпирлериниң күүселгелиниң чедишкиннерин чайгылыы чокка бүдүүлүп турар. Социал программа чедишкиннииг боттанып турар. Чонуң боттуг орулгалары немей өскен.

Ынчалзажок ССРЭ-ниң чамдык министерстволарының, ведомстволарының көдээ эвилелдериниң чамдык республикаларның Министрлер Чөвүлелдериниң продукциянның чамдык хевирлериниң үлетпүринең, будурулгенин культурлуг даңгылдаа кииргенинең, инженерлик аппаратының ажыл-агарыг организацияларның база продукциянын бот-үнезин чиигедиринең планнарың биелеттинмээн.

СЭКП ТК-ның декабрь (1977 чыл), июль (1978 чыл) Пленумнарының шиитпирлериниң база СЭКП ТК-ның Чингине секретары, ССРЭ-ниң Дээди Совединиң Президиумунуң Даргазы эш Л. И. Брежневтиң чүүлүнүң экономиктиг болгаш социал бөдүүлелээнин айтырыгларың дүтайты айтышкынының түрүлгө болгаш, эргеленде түрар будурулгенинең, төлүглериниң болгаш организацияларның 1978 чылдың бирги чартынында ажыл-агыйны ажыл-чөрүүлгезинин түнелиниң ыяк аналитээрин. 1978 чылда ССРЭ-ниң экономиктиг болгаш социал хөгжүдүлезинин Күрүне планың чедишкиннииг күүселгелиниң хамыыр талазы, чүткүлгелиниң чайгылыының хемчегерин ажыглап кылган, боттанызарың ССРЭ-ниң ведомстволарының удуртукчуларынга, эвилелдерниң республикаларның Министрлер Чөвүлелдериниң ССРЭ-ниң Министрлер Чөвүлелдиң чугаалаан.

«1978 чылда дүжүт ажаап алышкынның, көдээ ажыл-агый продуктуларың болгаш мал чемиерин белеткээрин ба-

ың 1978-79 чылдың үезинде мал кыштагламышкынының чедишкиннииг критерийн, ында-ор таазы-биле почаалы хемчегерин дүтүүлээр. ССРЭ ТК-ның болгаш ССРЭ-ниң Министрлер Чөвүлелиниң 1978 чылдың май 25-тең доктаалының канчаар күүселгиниң тускайында айтырыгны база ол хуралга чугаалажып кергең.

Дүжүт ажаап алышкынга, тараалы болгаш көдээ ажыл-агыйның өске-даа продукциязын белеткээрге болгаш массалыг сөөртүрүнге колхозтарның, совхозтарның, белетткээ черлериниң, сайгарыглы ажыллаан кылыр база транспорт будурулгелериниң болгаш организацияларының материал-техниктиг базазының белеткелиин кыска хугаага уеэзинең хемчегерин алырың, ажаап алышкынга ажылдарың кыска хугаага чорударың, дүжүттүң чидиринин болдурбазың болгаш мал кыштагламышкынына ей-шаанга белеткелдиг хамыырарың эвилелдешкен республикаларның Министрлер Чөвүлелдериниң, ССРЭ-ниң Кады ажыл-агый министерствозунга, ССРЭ-ниң Белеткедер министерствозунга, Көдээ ажыл-агыйның будурулге-техниктиг хамыырыглавының талазы-биле ССРЭ-ниң күрүне комитединге, ССРЭ-ниң хамаарышкан министерстволарынга болгаш ведомстволарынга ССРЭ-ниң Министрлер Чөвүлелиң чүветтиг.

СЭКП ТК-ның Политбюро ажыгүну, ССРЭ-ниң Министрлер Чөвүлелиниң Даргазының бирги оралакчызы К. Т. Мазуров хуралга чүве чугаалаан.

Бөгүн—Садыг ажылдакчызының хүнү

ЧУГУЛА АДЫР

Садыг организацияларының ажылдакчылары ССРЭ-ниң улус ажыл-агый Чедишкиннериниң Москвада делегелгезинге эрткен, республикалар аразының ярмарказынга гиришкен үлетпүр будурулгелериниң коллективтери-биле чүс-чүс нерээлерни чарган. Делегелгеге киришкен будурулгелер үлетпүрүнүң 1979 чылда будурери чонуң хереглел бараанналарының он-он муң хевирлерин көргүскен. Садыг ажылдакчылары ап-көөрге кылыптарды шилип ап, чонуң хереглелин болдурбаан турар бараанналарны будурбезин сүмелеп турар. Ындыг ярмарказар садыг болгаш үлетпүр ажылдакчыларының бот-бодунга негелделиг болуруун бедидип, конкурстар шыңгыдыпдыр болгаш планнып чүрүмнү сагыырын хандырып турар. Бо [illegible] «Садыгын улам ыяш хөгжүдер талазы-биле хемчегер дутаныында» СЭКП ТК-ның, ССРЭ-ниң Министрлер Чөвүлелиниң 1977 чылда хүлээп алган доктаалынга тодаргай айыткан.

— Совет кижилериниң чаагай чоруун улам кедүрериниг чугула черии эзээп турар садыгны хөгжүдеринче болгаш [illegible] үзүт кижилерниң үстанзынын турар — дээн ССРЭ-ниң садыг министрииниң бирги оралакчызы П. Д. Кондрашов СЭТА-ның корреспондентинээ чугаалаан.— Бо сорулганы СЭКП-ниң XXV съездизи салган.

Адырның ажыл-ишчилери

ЧУРУКТА: Кызылдың үлетпүр бараанналар садыгның коллективтер аразында социалистиг чарыштың мурнакчыларының бирээзи № 55 магазинниң бөлүк садыгжылары.

А. ЗАЙЦЕВТИҢ фотозу.

садыг будурулгелериниң ажылының шынарын болгаш экелиштүкчи, хандырыгга үүлүгүрааның эки-шаанга боттарының ном сорулгазы чедип ап турар. Садыгның депшилгелиг арталарын калбак-биле пештередип турар. Чижек, саны дүрген шүүп турар бараанналарны садыг алыкчылар боттары шилип алыр машинниерге шөлү ол хире-даа будурулгелерге бодаарга, үштүн биринден хөй бараанналарны сайгарып турар. Амгы үеде бистиң чүрүүзүстө 200 ажыг универсамнар бар, бештен чылы төнчүүндүе ойнуң садыны ийи ажыг катап өөрү.

Ынчалза-даа материалниг хандырыкка деңнеери амгы үенин негелделиинге четпейн турар. Чамдык ажылдакчыларның ажылга оожургаар чоруктары, садыг чүрүмүн хажылар чүүлдери бар. Бо четпестерни чайгылыынче адырның ажылдакчыларының кичээнгейин моонсун.

Садыг будурулгелериниң ажылын экижидиринге ыяштарның роюн улуг. Комсомол организациялары садыг ажылынче чаа кижилерни чоруткар, ында ажылдап турар кижилерни кажыладыр, ажыл-агый административ организацияларының мурнунга хөй-ниитиниң болалын, инициативаларын туруузар ужуругуг дээн, ээш Л. И. Брежневтиң ВЛКСМ-ниң XVIII съездизиниг чугаазынга айыткан.

Садыг ажылдакчылары боттарында бар бүгү күралавырларны долу ажыглаар, төөрттүчүлеринге дуруктугларын калбак-биле пештередир. Ниитиликтиг универмагтың болгаш Ритега хөй-ниитиг чемпенилгезиниң «Найфонд» деп комбинатының ажылдакчылары күрүне садыгның бүгү коллективтерине кыйгырып үндүрген, хандырааларны сайгарыглай-ыдаарынче, ажылдың шынарын болгаш ажыктың белгилериниг шилгырган. Бо инициативаны адырның ажыл-ишчилери калбак-биле деткээн.

БЕШ ЧЫЛДЫҢ КҮШ - АЖЫЛЧЫ БАЗЫМНАРЫ

ССРЭ-ниң экономиктиг болгаш социал хөгжүдезинин Күрүне планының күүселдезиниг 1978 чылдың бирги чартынында түнелдери үндүртүнгеп. Совет Эвилелиниң ажылчы төннары СЭКП ТК-ның, ССРЭ-ниң Министрлер Чөвүлелиниң, ВЦСПС-тиң болгаш В.ЛКСМ ТК-ниң 1978 чылдың планын долдур болгаш ажыр күүсегир, будурулгенин ажыктың болган ажылдың шынарын бедиер таап социалистиг чарыштың калбартыр дугайында кыйгырыынга харын кылдыр чурттуң экономиктиг болгаш социал хөгжүдезинге чаа-чаа чедишкиннерни чедип алганын ССРЭ-ниң ТСЭ-зиниң дыңнадымында демдеглеп турар. Чартык чылдың планы эң хөй көргүзүглер талазы-биле ажыр күүсеттинген.

Өнгу беш чылдың бирги чартыы доозулган. Ол үевин дургузунда чурттуң экономиктиг потенциалы ыяш-даа өскен, СЭКП-ниң XXV съездиниң заданы [illegible] сорулгалары чайгылыы чок шиитпирлеттинип турар.

Үлетпүрге продукция сайгарарының, күш-ажылдың будурукчулуун өстүрериниң болгаш кылыгларның эң чугула хевирлерин бүдүрүп үндүрериниң хөй ыдыктыг планы ажыр күүсеттинген.

Чуртта будурулгенин хемчээли артаан чылдың ол үезинде деңнээрге, 5,2 хуу үлгаткан, чылдыг планы 4,5 хуу.

Күш-ажылдың бүдүрүмчүлүү 3,8 хуу ескен; күш-ажылдың оңдулезинин күселиг-биле бүдүрулгенин немей озулезинин дерттүк үш көрүнүш хөйүн алган. Орулга алырының болгаш үлетпүр продукциязының бот-үнезин чиигедиринин планнары күүсеттинген.

СЭРЭ-ниң ТЭС-зиниң дыңнадымнга продукциялардың эң чугула хевирлерин оңдурүп турарын толгаалып турар сан-шинчилер быжыглап турар. 1978 чылдың бирги чартынында [illegible] энергиязын — 600 миллиард киловатт-шагта нефтиниң (газ конденсадың кириштир) — 279 миллион тонналы; газты — 183 миллиард кубометрни; хөмүр-даштың — 362 миллион тонналы; каңның —75,5 миллион тонналы; кара металлдарның белен прокадың — 52,6 миллион тонналы; кан трубаларын — 8,7 миллион тонналы; минералдыг чем-шинчилиг черии (азотка элементтиг) — 50,3 миллион тонналы; үнүш камгалалының химиктиг будумелезинин (кажеек элементтиг) —254 муң тонналы; синтетиктиг смоланы болгаш пластмассаларны — 1,5 миллион тонналы; химиктиг элементтиг өөлүг үлетпүрүнүң [illegible] — 561 муң тонналы; картон-покрышкаларны — 29,5 миллионну; төмүр көзер станокторну — 119 мунну, оон ыяштың [illegible] — 379 мунну, чиик машиналарны — 654 мунну; тракторларны — 289 мунну; көдээ ажыл-агый машиналарын (моо ажылдаана болгаш мал чемин будурериниң машиналар оонда) — 1236 миллион рубльге; мал ажылынга, биологиядага приборларны оңдуп-чаңгыс-даа машина анаа турбас болзуун дээш, чүүк машиналарының септелгезин дүргедедир эртежок чугула.

Оон ынай база бир чугула ажыл, болза, тараалары, сиген шөлдерин суггарары болур. Июлдуң 15-ке чедир тараа сиген шөлдериниң 27 муң ажыг гектарын суггарган. Улуг-Хем, Бии-Хем, Тес-Хем, Кызыл, Каа-Хем районнарла суггатыг черлериниң чугле кезик хирезин суггартынган. Бо-даа ажылче ниитээлгейин ошкадып болбас.

Үлетпүрүнүң көлемин [illegible] болгаш мал чемин белеткээрингe машиналарны — 939 миллион рубльге; тараа ажаар комбайнарны — 56,3 мунну; көвеи ажаар машиналарны — 4,7 мунну; чүдүг ыяжын (колхозтарның белеткээрнин кириреске) —162 миллион дыгыш кубометрни; целлюлозаны — 3,9 миллион тонналы; сааһынны — 2,7 миллион тонналы белеткеп үлетүрүп.

Бүгү хевирнин пос-таакыларын — 5358 миллион дөрбелчин метрни, оон иштинде: хевеп-сааһын постерни — 3497 миллион, тутуп [illegible] — 394 миллион, ленлан пистерни — 429 миллион, торгуларны — 846 миллион дөрбелчин метрни; даарыглыг кылыгларны — 10,6 миллиард рубльге; хем аяктерни — 1 миллион [illegible]; азыгы үлетпүрүнүң сайгарыгкан) — 4,3 миллион тонналы; көлөгө сыныларны — 1,3 миллион тонналы, мал тууп — 675 муң тонналы; үнүш үзүк —1,6 миллион тонналы; дөрбелчер кылыгларны — 1,9 миллион тонналы; шыпчерек — 31,3 миллионну; шаажан-фарфор болгаш балдан-чаңгыллыг савааларны — 543 миллионну; сорттуг савааларны (шилден болгаш хрустальдан) — 182 миллион рубльге, радиоаппаратниктерни болгаш радиоаларыны — 4,4 миллионну; телевизорларны — 3,6 миллионну, ооң иштинде өөнүг көргүзер программалар хүлээп алырынга — 0,7 миллионну; соодукчуларны —3,0 миллионну; хеп чүүр машиналарны— 1,9 миллионну; мотоциклдерни болгаш мотороллерлерни — 531 мунну; мебельдерни — 2,4 миллиард рубльге кылып үндүрүп.

Чөөнүг болган хевирлерниң машиналарны, нефтехимия, нефть-чаңгыларыгылгаанының продуктуларны болгаш еске-даа хевирлерни продукциялаан будурери көрүнүп.

Үлетпүрүнүң көлемин [illegible] сорулгалар түрүлгеге, чамдык [illegible] кислотазын, түрбиналар, эдлечелиг токтуг [illegible] шинчилеттирлик, чүүк [illegible] чыып алтаар демир-бетон, петер, мал саржаа болгаш продуктуларның чамдык еске-даа хевирлерин будурериниң планнары чедир күүсеттинмээн.

Дүрмекчи болган техниканың чедишкиннииниң улус ажыл-агыйынга ынчаалдыр ажыл үргүлүлээн. Будурулге картыжыктыкчыларының ооң-даа

Бөгүн — Садыг ажылдакчызының хүнү

ДОЛУ ХАНДЫРАР

Садыг ажылдакчымының профессиональ быжырлалыг 60 чылын одаган байдалде, ССРЭ-ниң, эмнелдешкен болган автономнуг республикавардың Конституциязының күштүг болуп киргең чылда, СЭКП ТК-ның июль Пленумуу чоокта чаа болуп эрткен үедбүгү чүрт домдеглеп турар. Үстүнде тоолуг дыштынгылерге сорук киргең республиканың күрүне болган кооперация садының ажылдакчылары СЭКП-ниң XXV съезжиниң, ТК-ның декабрь (1977 ч.) Пленумунуң шиитпирлериң күүседир дээш бедик ажыг-күүшүнүүг ажылдап турар.

Аажыктыг чоруктуң болган шынарның ооцу беш чылының бирги чартыны дооступ турар. Ынчаш-гай республиканың садыг ажылдакчылары беш чыл планның ынчаар күүседип турарын бүгүн маңаа көрүп база чугуда. Республиканың күрүне болган кооперацияның садының 3 муң ажыг ажылдакчылары беш чылдың эгелеңгеден ол садыг хынгыдыгга...ажылдап, ...дыгларын бодаар культураның бедидер дээш социалистиг чарышка идепкейлиг киржип келгең. Оон түңнелинде беш чылдың баштаңгы ийи чартык чылында бараан саарылгазының шиитпи планы 101,8 хуу күүсеткиң-гең, чонга плангдан ажыр 3331 муң рубльдиң бараанын сатка-ан. Немей ооруде 10 хуу болган. Чурттакчы чонуң кижи бүрүзүүге оналаштыр 815 рубльдиң бараанын сатка-а. Республиканың садыг организацияларының ийиги кварталында чарлыжында чаа-чаа чедиишкиннерлиг ажылдарын хөгжүлде бер.

Россия Федерациязының садыгларының 1977 чылда чарлыжыңга Тыва АССР-ниң күрүне садыг үшкү черин алган. Бо барымдаалар болза, республиканың садымында беш чыл планының күүселдеңинде улуг ажыглөөшкүлер чогуу көрүүдүр турар. Ынчаш-даа беш чыл планының ынчаар күүседип турарын бүгүн маңаа көрүп база чугуда. Республиканың күрүне болган кооперацияның садының 3 муң ажыг ажылдакчылары беш чылдың эгелеңгеден ол садыг хынгыдыгга...ажылдап, ...дыгларын бодаар культураның бедидер дээш социалистиг чарышка идепкейлиг киржип келгең. Оон түңнелинде беш чылдың баштаңгы ийи чартык чылында бараан саарылгазының шиитпи планы 101,8 хуу күүсеткиң-гең, чонга плангдан ажыр 3331 муң рубльдиң бараанын сатка-ан. Немей ооруде 10 хуу болган. Чурттакчы чонуң кижи бүрүзүүге оналаштыр 815 рубльдиң бараанын сатка-а. Республиканың садыг организацияларының ийиги кварталында чарлыжында чаа-чаа чедиишкиннерлиг ажылдарын хөгжүлде бер.

Россия Федерациязының садыгларының 1977 чылда чарлыжыңга Тыва АССР-ниң күрүне садыг үшкү черин алган. Бо барымдаалар болза, республиканың садымында беш чыл планының күүселдеңинде улуг ажыглөөшкүлер чогуу көрүүдүр турар. Ынчаш-даа беш чыл планының ынчаар күүседип турарын бүгүн маңаа көрүп база чугуда. Республиканың күрүне болган кооперацияның садының 3 муң ажыг ажылдакчылары беш чылдың эгелеңгеден ол садыг хынгыдыгга...ажылдап, ...дыгларын бодаар культураның бедидер дээш социалистиг чарышка идепкейлиг киржип келгең. Оон түңнелинде беш чылдың баштаңгы ийи чартык чылында бараан саарылгазының шиитпи планы 101,8 хуу күүсеткиң-гең, чонга плангдан ажыр 3331 муң рубльдиң бараанын сатка-ан. Немей ооруде 10 хуу болган. Чурттакчы чонуң кижи бүрүзүүге оналаштыр 815 рубльдиң бараанын сатка-а. Республиканың садыг организацияларының ийиги кварталында чарлыжында чаа-чаа чедиишкиннерлиг ажылдарын хөгжүлде бер.

Россия Федерациязының садыгларының 1977 чылда чарлыжыңга Тыва АССР-ниң күрүне садыг үшкү черин алган. Бо барымдаалар болза, республиканың садымында беш чыл планының күүселдеңинде улуг ажыглөөшкүлер чогуу көрүүдүр турар. Ынчаш-даа беш чыл планының ынчаар күүседип турарын бүгүн маңаа көрүп база чугуда. Республиканың күрүне болган кооперацияның садының 3 муң ажыг ажылдакчылары беш чылдың эгелеңгеден ол садыг хынгыдыгга...ажылдап, ...дыгларын бодаар культураның бедидер дээш социалистиг чарышка идепкейлиг киржип келгең. Оон түңнелинде беш чылдың баштаңгы ийи чартык чылында бараан саарылгазының шиитпи планы 101,8 хуу күүсеткиң-гең, чонга плангдан ажыр 3331 муң рубльдиң бараанын сатка-ан. Немей ооруде 10 хуу болган. Чурттакчы чонуң кижи бүрүзүүге оналаштыр 815 рубльдиң бараанын сатка-а. Республиканың садыг организацияларының ийиги кварталында чарлыжында чаа-чаа чедиишкиннерлиг ажылдарын хөгжүлде бер.

ЧУРУКТА: Кызыл районуң хөлүшкак барааннар садының коллективиниң шилчиири Кызыл тукту республиканың садыг министри Х. А. Салчактың тыныш турарыл. А. ЗАЙЦЕВТИҢ фотозу.

ТҮҢНЭЭН

Өвүр райпозуның коллективи чартык чылдың түңнелдерин үндүрүп, тиилекчилерин илереткен. Коллектив үүрмектеп садар бараан саарылгазының планың 105,2 хуу күүсеткиң. Ниитиниң чемнеңнелге черлери бо арткеи чартык чылда база эки ажылдаан болган ниити продукциязының садар планың 118,2 хуу күүсеткен.

Райпозуң магазиниринің арасында планның оналаадарың ай, квартал санында эки көргүзүгелиг, социалистиг чарыштың негелделерин бүрүн күүседип турар коллективтериниң саны оскен. Чижээ, «Хүндүлеалдың Демдээ» орденниг Сереп Бүрбү эргелекчилээн Чаа-Суурда хөлүшкак бараанпар магазинин чартык чыл планың 108 хуу күүседип, мурнакчыларның одуруунче киргең. Хандагайты суурда ажыл-агый бараанпарының магазинин (эргелекчизин Дарыймаа Шүгдүр-оол), Торгалытда ашчем магазинин (эргелекчизин Диизеңмаа Осурбай) чартык чылдың түңнелиибиле эки көргүзүгелерин чедип алган. Райпозуң автоколонка садыгжыларын Дойдак Ооржак, Демит Дадар, Зоя Айыр-Санаа олар чартык чылда боттарынга алган хүлээлгелерин чедиишкинниг күүседип, планның оналаадарын 105—111 хуу күүсеткеннер.

Өвүр райпозуның коллективи ооцу беш чылдың үшкүзүнүң бирги чартымында боттарынга алган хүлээлгелерин эки көргүзүгелериг күүсеткеш. СЭКП Өвүр райкомуның, райкүүскомуның шилчиир Кызыл тугун, акша шаннадың чаалап алган. Чылдың планның оналаадын декабрь 25-те бүгү көргүзүгелер талазы-биле күүседир дээш сорук киргең ажылдап турар.

Д. АГБААН.

КӨДЭЭНИҢ АЖЫЛ-ИШЧИЛЕРИНГЕ

Таңды райпозуның ажылдакчылары ооцу беш чылдың үшкү чылында оларның мурнунга салдынган соруглаарны болган боттарынга алган социалистиг хүлээлгелерин күүседир дээш чүткүдүг ажылдап болгеш, бо чылдың бирги чартыында багай эвес түңнелдерни чедип алган. Райпо ниитизиибиле чартык чылда бараан саарылгазының планын социалистиг хүлээлгезин 101,8 хуу күүсеткеп, күш-ажылының бүдүрүкчүлүүн 102,2 хуу бедаткы, планның чемнеңнелге чартык чыл планын 102,4 хуу күүсеткеп. Ажылчорудулгавысты бедии-биле хандыр. Ынчаш райпо редактивин СЭКП обкомунуң, Тыва АССР-ниң Министрлер Чөвүзелининиң, профсвилелдерниң область чөвүзелининиң болган ВЛКСМ обкомунуң выкпелибиле шиитпирлериниң планның даалгаларын күүседирингө салыглаашкынның дешилгө улам соруг кирип, моон сонгаар ам-даа күжениишкинниг ажылдаар деп хүлээдип турар бис.

Райпола ниитизиибиле 24 магазин, 2 столовая, ыяан каш ларёктар болган буфеттер ажылдап турар. Чартык чылда олар барык шуптузу бараан саварынын, продукт сайгарарының планнарын күүседип-ер. Ылангыя Бай-Хаакта ажыл-агый хөрөнгедиргенин, ном салынын, хлеб садарының магазиннери, Дүргенде ...ер. Мөөрейдиң ажыл-чөө фирмазы ларёк болган ийи столоваяларының, автомагазиниривис чартык чылды бедик көргүзүүлелиг дооскан.

Республиканың садыг организацияларының социалистиг чарышкынга киржиири черии чедип алырыга, райпозуң, садыг бүдүрүлгелериниң планның даалгаларын күүседирингө салыглаашкынның дешилгө улам долу хандырары, оларга келиг арталарын ажыглаарын ажыктаккеин, барааннарыны шилип алырын болган садың алыкчыларның хөрегелделерин ...ээлээ улуг идир берген. Ынчаш бир кол ажылдап турар бырявые социалистиг чарыш болуп турар. Социалистиг чарыш дугайында Чагаа үнген соон дарый, райпо ниитизиибиле база түс-түс коллективтер социалистиг хүлээлгелерни алган. Амгы үеде райпо баштаар чери, партия, проф-вилел организацияларыл ол хүлээлгелерниң күүседирингө доктаамал контроллыг, тушкедирип ял, квартал санында үнүүрүп турар. Бистиң садыг черлеривис шуптузу база бүгү ажылдакчылар чарышта киржип турар болган бедистиг хүлээлгелерни алган.

Бистиң кол хүлээлгевис болза кезээнин ажыл-ишчилеринин бараанга хөрегелделерин улам долу хандырары, оларга эвилең, культуралуг бараан болуру. Моон үжүрүнде бистиң магазиннеривистиң 15-и, лаңрёктарывыстың хөй кезии кедээ черлерде. Оон ангыда малчынарга, чер ажылчыларынга бараанны чедирип салыглаар 5 автомагазин бар. Райпозуң эдилиинээ талыг хандырылгазын организастап турарывыс күүседе ...ээлээ улуг хомудалдар чок боол турар. Шөлүктүг бистиң автомагазинер чолаачы-садыгжылары Сергей Ондар, Николай Шуров олар магазинарның магазынчыларга телепшит болуп ажылдап турарлар.

Амгы үеде районда мал чөминиң белеткели эгелээн, малчынар чайлаглаан. Моон-биле кады садыг ажылдакчыларының негелде улгатказп. Ынчаш-даа бис чер-черниң байдалынга, кедээ ниитилериң ...ээлээ белүүлериниң ...ээлээ-леринге хүүштүр бараанпарыны шилип ап, фондуну тургускан бис. Автомагазиннерниң, оске-даа садыг четкилериниң хову турлагларынга, чайлаглаарга бараар графиктерни чаартып кылган. Ниитиниң чемнеңнелгиниң ...ээлээ-...ээлээ хову турлагларынга, ...ээлээ-тар тептеринниң, суурларның столовайларынга ...ээлээ турар бис. Бистиң ...ээлээ ажылдакчыларны чөптүр, оларны сорук киирер дээрзин хамыны-биле үгаап билип турар бис.

СЭКП ТК-ның июль Пленумуу кедээ чонуң культура, садыг хандырылгазын экижиир талазы-биле улуг соруглаарны салган. Оларның дыка хөлү кооператорларга хамаарыгыр. Ынчангаш Таңды райпозу кедээ садыг ажылдаа ...ээлээ болгеш калбартыр талазы биле ...ээлээ ажылдакчыларын көөр деп турар.

М. КОЛОМЫСОВА.

Таңды райпозуның баштаар черииң даргазы.

АЖЫЛЫ ЭКИЖЭЭН

Тес-Хем райойнуң Самагалай суурда ...ээлээ ажылы мөөң мурнунда чыдарда ...ээлээ хөлүдан турган. Ыяан белеткеп турар аъш-чемниң шынарын чаңыс, ассортиментизин ...ээлээ, столованың ниитизи санитарные байдалы негедээге дүүшкөй хүрээнин дүтпээрде хомудалдар чемненгелериниң ...ээлээ чаңыс ...ээлээ удаа кирип турган. Столованың ажылынга хамаарыштыр чөнүүн кирип турар хомудалдарын Тес-Хем райпозуның баштаар черн өөрөнин көргеш,

БЕШ ЧЫЛДЫҢ КҮШ-АЖЫЛЧЫ БАЗЫМНАРЫ

(Төнчүзу. Эгэзи 1-ги эрында).

СЭКП ТК-ныи июль Пленумуның шиигпирлерин кедэе ажыл-агыйның ажыл-ишгилери ажыл-чорулуганың зайынчы программазы кылдыр дүлэйп алган.

Сигеп кезер болгаш мал чемнери белеткээр ажыллы чер болганда калбак хемчээлде чоруза бергеп. Тараа культураларың ажаап алыры чуртгуп тыка хөй районнарында калбарган.

Колхозтарга, совхозтарга болгаш ажыл-агыйлар арапының будүрүлгелеринде продукциулуг малзың болгаш кушкүй баш саны 1978 чылдың июль 1-де (миллион баш-биле): мыйыстыг бода мал—91,8, оның ишинде инектер—29,3; хавапнар—56,5; хөй болгай өшкү—145,6; күшкүр—644,4 миллион баш болган.

Колхозтарга, совхозтарга болгаш ажыл-агыйлар арапының будүрүлгелеринге кургы бода чүрганы будүрери 1977 чылдың бирги чартының турганы хире хемчээлиг сүттү будүргеп.

Ажыл-агыйларның бүгү категориларының бирги чартык чылда күрүнеиниң садың алгапы мал ажыяның продуктулары дараазыпгагы саннарбиле тодаргайлаттыпың турар: мал болгаш күш (дириг дезимпеге)—7,8 миллион тонна; сүт—30,5 миллион тонна; чүүрга—20,9 миллиард бөрөзак.

Кедэе ажыл-агыйны хөгжүдеринге күрүнеиниң болгаш колхозтарның капитал салыпгыкшыларының ажылларның бүгү комплексивиниң аайы-биле 14,1 миллиард рубль болуп, 1977 чылдың бирги чартының турганындан 4 хуу көнүдээн. Иргитационпуг-мелиоративтиг тудуушкунга болгаш мелиорастаан черлерни шинээдип алырынга 3,1 миллиард рубльди, азы эрткен чылдың хамаарышкан үезининден 5 хуу хөй хереппиии салып киирээп.

Кедэе ажыл-агый 40,9 миллион тонна, азы эрткен чылдың хамаарышкан үезининден 2,6 миллион тонна хөй минералдыг чемиертелдиргепии болгаш мал чемнеринге ажыллаар 1,3 миллион тонна химиктиг немелделдерни алган.

Техниканың хөй хевирлерии болгаш минералдыг чемиертелдиргепии кедэе ажыл-агыйга өскүрүнүң планы күүседтиигеп. Пресс-подборщиктерни болгаш мал чемп химиктиг немелдерни бөзүрүнүң планы бичө чедир күүседтиигеп.

Транспортуң бүгү хевирлериниң чүүк . сазырлгазы 2,9 триллион тонна-километр болуп, эрткен чылдың баштайгы чартының деиээрге 5 хуу көвүдээн. Пассажирлерге ажыктыгарары 286 миллиард пассажир-километр четкеп болгаш 4 хуу немей оскеп.

Харылзаа будүрүлгелери (почта, телеграф, телефон, радио) продукциязының ииипги хемчээлиниң талазы-биле чартык чыл планын күүседтеп: эрткен чылдың хамаарышкан үезиниге деиээрге харылзаа продукциязының хемчээли 6,1 хуу улгаткан.

Бирги чартык чылда күрүлиниң капитал салыпгыкшыларының күүседтиигеп 26 миллиард ажыг рубль апы эрткен чылдың бо-ла үезиниг болаарга 11 хуу хөй кол фондуларга ажыллаар киирген деп. ССРЭ-ниң ТСЭ-зиниң дыпгалыында чугаалаан.

Улус ажыл-агыйынга күрүнеиниң капитал салыпгыкшынары 48,3 миллиард рубль, азы эрткен чылдың бирги чартының салдынганындан 6 хуу хөй болган; тудуг-монтаж ажылларының хемчээли 3 хуу улгаткан.

Улус ажыл-агыйының талазы-биле иерелиг ажыктыг эрткен чылдың хамаарышкан үезиниеп 4 хуу хөй кылдыр күүседтиигеп. Кедэе ажыллар планы 99,5 хуу күүседтиигеп.

Күш-ажыллыг будүрүткүлүг 3 хуу немей оскеп; тудуг-монтаж ажылларының хемчээлиниң немей ортудээниии бештии дөрт кезии күш-ажылдың будүрүкчүлүүн бедидиргеп.

Улус ажыл-агыйынга ажыллаар чайлаг социалдыг хөгжүдиигеп — Вьетнам Социалистиг Республиканың дүрүм ёзугаар эргелерии камгалаар болгаш делегейге туруштарын быжыглаар деэш вьетнам аскы-дуңмаларның демиселии быжыы-биле деткип турарының дугайын Совет Эвилелиниң ажылчыпнарынга, колхозчу тарачынпарының болгаш албан хаакчыларының өөрүшкүлүнден Профессиопалдар Эвилелиниң Бүгү-эвилел Тэп Чөвүдели шиитпирлиг медеглээп.

Социалистиг Вьетнамга удур пекинчи удуртукчуларының шөлүк чоргааралдыг үүлгедиилери, хөп-нүүдүүг канчаннаары болгаш кызмалыышкынары совет кижилериниң цивилизэшкиниң хайныктырып турар деп, ВЦПСПстиң медеглелиниде чугаалаан.

Хамаарышпас, бот-тускайлаң политика чорударындан ойталаар кылдыр маадырлыг вьетнам улустуң албадаар дээр хөөрүн ораптаалыышкынарынга кидат удуртукчулар Вьетнамның хосталгапыпга болгаш бот-эрелиинге кыскаанмаан, олаа ыйыышкынын күүседтиргеп турар. Пекинчи удуртулга Вьетнам-биле кызыгаарда дүшкүүрде байдалды чедиглеп-ширип, кызыг удуртукчуларның күүседүүшкүүнү биле Вьетнамга удур дайынзырап чөнгээлерии уламчылап, араатанныг кеминг үүлгедиглерии кылып турар Кажнучиипың эрге-чагыргаларынга деткимчеин күүседтиигеп турар.

Империализмниң болгаш делегей реакциязының күүседиигеге ажыктыг ол ажаалирек үүлгедиглери-биле Пекинниң удуртулгазы вьетнам черге социалистиг тургузуушкунга чүүле шаптык ужураштырарын ыскыдып турар эвес, харын Мүрүүү-Чөөп Азияда болгаш бүгү делегейде улустарииң тайбың херээнии, хамаарышпас болгаш аймак чөк чоруунуң эрге-ажыктарынга каражаиы база чедирип турар.

БИСТИҢ МУРНАКЧЫЛААРЫВЫС

Коммунист Сергей Николаевич Килин — Шагаан-Арыг автотранспорт будүрүлгезиниң хоочуп чолаачыларының бирээзи, ол ацаа эге баштай 1960 чылдың күзүлүүде кедэе суур-лар үнер автобус чолаачылап киргеп. Оон бээр эрткен чылдарда ол ак сеткилдиг ажылдап, коллективиниң болгаш чурттакчыларының улуг хүндүткелин чедип алган.

Ам Сергей Николаевич партия райкомунуң бюро кежитүүнү, хоорай Совединиң депутады, мынчаигаш ол бодунуң округунуң сонгукчуларының чагыыларын күүседиринден ангыда, районнуң хөй талалыг амыдыралының янзы-бүрү адырларынга идепкейлиг киржип, хүраа-суглаага бодунуң үнелиг сөпалдарын берип келген.

АТБ-ниң хыналда механиги Борис Васильевич Золотухин чоргаарал биле мынаажар чугаалаар:

— Бистиң будүрүлгевистиң база бир мурнакчызы болза, Владимир Иванович Неумершиицких болгай. Ол ам ыында барык 20 чылдың түүрүнде ажылдап келген. Ол хөй чылдарның иштинде ырак рейстерге чорааш, оваарымча чок болуп, машина-техниказын үреп, оваа-ондактыг таварыпга кылып чорбээн. Мынчаигаш оон кады ажылдап турар ап-сөөрү ону бедик мергежилдиг чолаачы дижирп-ле чөп. Сөөлгү чылдарда ол бензин сөөртүр машина чолаачылап, ак сеткилдиг ажылдап турар.

ЧУРУКТАРДА: С. Н. КИЛИН (үстүпде), хыналда механиги Б. В. ЗОЛОТУХИН, ол талазында чолаачы В. И. НЕУМЕРШИЦКИХ.

А. ДАРЖАА.

А. МОНГУШТУҢ фотолары.

БӨМБУРЗЕКТИҢ СУДАЛЫ

СЭТА болгаш ПМА: КЫСКА ДЫҢНАДЫГЛАР, ТАЙЫЛБЫРЛАР

ВЕНГРИЯ. ВҮР-да чурттапга тудуун шалыпкын темп-биле чорудуп турар. Ол чуртта амгы үеде элээн каш бажын тудар комбинаттар ажылдап турар. Чүгле бо чылын безин ажылчы чоннарның он-он мүн өгбүлелери чаа квартираларны алган.

ЧУРУКТА: Капошвар хоорайның бо чаа чурталга районунда эң таарымчалыг 2200 квартира туттунуп турар. Ол районнуң тудуу доостур чыгаан.

МТИ—СЭТА-ның фотозу.

СОЦИАЛИЗМНИҢ ЧУРТТАРЫНДА

ОСТРАВАНЫҢ МЕТАЛЛУРГТАРЫНЫҢ РАПОРТУ

ПРАГА. Чехословак индустриялың флагманы— Остравада К. Готвальд атыг металлургия болгаш машина тудуг комбинадының хөй муң кижилиг коллективиниң алдыпы беш чылдың баштайгы чартының чедиишкинниг доозган. Бээр удур алган мөзээни ёзугаар алырга, улус ажыл-агыйы бо чылдың баштайгы чартының планнаи ажыр 67 муң тонна канны, шөйну, ковсту болгаш прокатты алган.

Беш чылдың чугула объектилери—«Мельник-III» зеп электри станциязының. Клапнда ган шүтбүүр заводторга, лаг удеттирүүнүң будүрүлгелериге металл-конструкциялары бөзүрөөнүң графигин ылап сагыырыпче удуг кичээнгейии комбинатта угланадыргап.

Остравапың металлургтары болгаш машина ылыкчыларының беш чылдың эгезинээп-не бөлүк темпини алган болгаш ЧКПның XV съезтизиниң шиитпирлерин эдиишкиниг күүседир деэш социалистиг чарыштың ыпаштыгларының ара-ында чорун турар.

САНАЛГА ТЕХНИКАЗЫ

ВАРШАВА. Вроцлавтың «Мера-Эдвард» завод ажаар муң дугаар электрон-санаага машинаны бөлүүрүп үнүүрээп. Вроцлавчыларның чоргаараллы—«Р-32» деп компьютер боон турар, ол машина бир секундаза 240 муң операциязыны кылыр.

Сөөлгү чылдарда Польшо электрон-цифрга машинаны бүүрер талазы-биле улуг бурунгаарлаашкынны кылган. Бөгүн оларның продукциязын улус аажы-ажыллачыл будүүдүл адырлары, административтиг чүс-чүс төптер болгаш арбан чергелер, салыг четкиси ажыглап турар. Чурталга базычыпгыр болган будүрүлгелерии автоматтыг телевидээр талазы-биле Польшада ажыглап кыпган системаа специалистерии улуг сонуургалын болдуруп турар. Электрон-санаага машиналарын кедээ ажыл-агыйда палбаа-биле ажыглап турар.

САМОЛЕТТАР — ШӨЛДЕРНИҢ КЫРЫНДА

БЕРЛИН. ГДР-ниң алаар ужар чүүлү бо чылын 1,7 миллион гектарга кедээ ажыл-агый культураларын ажыглап кылган. Ужудукчулар агаарга иитпиз-биле 60 шак ажылдаан болган 30 муң тонна чеминчидилгелерии, өскө-даа химикаттарны шөлдерпин, одаларының, арга-арыгпыа кырынга чаштырган.

ГДР-ниң ужудукчуларынга совет кедээ ажыл-агыйының ужудукчулары улуг дузаны чедиргеп.

Амгы үеде 180 самолёттар болгаш вертолёттар (оларның хөй шуруулу совет будүрүлгелерии) картофель плантацияларын болгаш республиканың арга-арыгларын ажылдап кылырын эгелээн.

АНЫЯК САЛГАЛ ӨЗҮП ТУРАР

УЛАН-БАТОР. Улусчу Моолдуң ажылчын ангызы бо чылын улуг немелдеги алган. Будүрүлге-техниктиг училищелерии доозукчулары—8 муң оолдар болган кыстар экзаменнерии чедиишкиниг дүжаагап, будүрүлге практиказын шүүлтелеп, оларның хүрээлеңнеге киргеп. Бедик мергежилдиг ачылга кадрларны белеткээрии — МАРП-ниң экономиктиг политиказының чарыпдас кезээ боон турар.

Бо беш чылдың эрткен чылдарында чурттуп болган ташпыкының орпедиге чедиргеи 30 муң оолдар, кыстар доозкаш, амгы үеде социалистиг тургузуушкупга идепкейлиг киржип турар.

Улус профтехучилищелерии тутканының, оларның материалдыг базазының быжыглаанының ачызында бо беш чылда будүрүлге-техниктиг училищелерии 43 муң оолдар, кыстар доозар. Даг-тывыш. энергетика, чиик болгаш аш-чем үлетпүрүнге, тудугга, сазыпга, ажылдаан ажыыртазының ажылдаар кадрларны белеткээрииче улуг кичээнгейии уландырар.

(СЭТА).

ЧАЙГЫ ОДАРНЫ ЧӨП АЖЫГЛААР

РЕСПУБЛИКАНЫҢ совхозтары сөөлгү чылдарда бедик таигаларда чайгаар бүткеп чангы одарларыи чөп ажыглаар тутайгаи Тайга АССР-ниң Министрлер Чөвүзелиниң 1974 чылда үндүрүлеп доктаалың күүседир талазы-биле элээп ажылдарны кылып чоруткан. Бай-Тайга, Барыын-Хемчик, Чөөп-Хемчик, Эрзин, Тос-Хем, Мөңгүн-Таига районнарда чангы үелерде бедик тайгаларда чайлагларны чөп ажыглаар дала ажылчылар кеп. Машина четпес, кирдыпган чангы одарларже машина оруктарын, хемнерии кежир ковүрүглерии кылган. Бай-Тайга районда Үстүү Ооругда, Турада, Хемчик бажында 180 км, Эрзин районда Бел, Каачык, Гарлашкыл деп черлерде 200 км оруктарны кылган. Ол ишкаш орук анталгазын Чөөп-Хемчиктиң Тээ-Адыр, Кара-Адыр, Аянык Хөндүрлеп, Маичүрек деп черлерге чоруткан. Чаа ковүрүглерии Сүт-Хөлдүң Алдыы Ишкинде, Тос-Хемниң Баян-Кежиң тутукларын. Чайлагларны чөп ажыглаарда-биле одарда кыргызда пупктуларын тутукларын. Маичүректе («Алдан-Маадыр»), Чаа-Адырда («Барлык») ийи кыргызда пупктуларын тутукпаан. Ол ишкаш хөй тарын бөлөөдөр чөөр пупктуларны база тутган. Чижээ, «Чодураа» совхозтуң Шуурмакта, «Барлык» совхозтуң Чаа-Адырда, «Мурнакчы» совхозтуң Шуй-Бажында, «Күшажылдың хөгжүү» совхозтуң Демир-Сугда болгаш өске-даа черлерде шидис пупктулар бар.

Бистиң республика экп оттуг, сүүлгү чайлагларбиле конгуг байлак. Бүгү республикада чангы одарларның пиитя хемчээли 129 муң гектар. Чүгле тоор малдың бир бажыпга бир гектар одарланажыы турар Бо хире улуг хемчээлдиг, бедик тайгаларда одарларны шин ажыглаары — хөй ажылдың продуктулуг чоруун бедидиргеиии, оон баш саның остүрүлгеиии, эң чиик бот-үнелиг продукцииии алырынга үүлүшкеп.

Совхозтар чангы одарлар ажыглаар талазы-биле өөрө эвес арга-дүжүлгалыг. 1977 чылда үүлге чангы одарларга «Кызыл туң», «Торгалыг» совхозтар күүпеге садар хөпларии, оон ортумак дириг дыцзазын 45—46 кг чедиргеп, черпииң болгаш ортумак күштүг хөпиуң хуузу 75—80 болган. Ол кыргызда чангы комбинаттың эки организастаанының түүпелиидс, бо чылдың кыштагдаашкыпы чогумчалыг ортеп. Республикада 70 ажыг хөй-жулар малдың баш сапын бүрүн камгалап албышаан, төрүүр чүс хөйга оналгтыр 100—141 чедир хураганы менди дорулгурган. Эпир чылдың бо-үеии-биле дедиктерге, 20 муң анай, хураганы хөпиу алган.

Бо чылын республиканың девискээриниг кааң болганының үүлүрүпда. тайгаларже массалыг-биле үнүшкеп. Бай-Тайганың «Бай-Баш», «Тээли» совхозтарының ошку коданнары Хемчик бажында, Улуг Енче Ооругларда шагда-ла баргыдаан. Ол ишкаш «Тээли» совхозтуң хөлөгтөрү Түрага, Кара-Суг баштарында, Чараш-Быяшта, Ак-Белдирде «Бай-Тайгың» хөлөгтөрү Улуг, Бичө Ажыктарда чайлаган турар. «Алдан-Маадыр», «Сүт-Хөл» совхозтарның малчыпнары Балтурга Чөөп-гиде, Үстүү, Алдыы Ишкинлер баштарында чайлаган үнгеп. СЭПП-пиң XXII съездии аттыг, «Искрао» совхозтарының, Оруғуң малчыннары Аянык Хөндүргей бажында барымлаан.

Чайлаг одарларын чөп ажыглаар талазы-биле мурнакты малчыларывыс туружаан конкурс ажыктыг. Чижээ, Овуң районнуң «Кызыл туң» совхозтың хүүгү хөлүү малчыны, Төчиң орденның адилекчилп Мөңгүш Амбер-оол Хөпү-Бараевичиниң дүрөөлелиин ап коргалиңер. Оон чайлаар черп Улаатан бажының хөлбеи көкүү, серпиң тайгалары. Ол июль эгелиинде-ле чайлаалап үне бээр. Ол ао-биле бир черге барып хөпуп алган, ол черпиң одарын таңыпай бээрге, болу майгын, күш-хүчеиии алган, чаа оштуг черлерже боттаңнап, каш катап одар солуп чорун каар.

«Алдан-Маадыр» совхозтуң Оргу-Шөлде хөйжу бригадазының звеноводтарының дагдынгыкмызы — Социалистиг күш-ажылдың Мөңгүиы Чорааи Чаргыа-оолдың Чаңгыс-Шөлчаайлың чаңгы үеде одарларын 3—4 катап солуп чораап, хөйну семяртыр дүржүлгаиии ескө малчынпар ажыглаар ужурлуг.

Мурнакчы малчынпарның одар-белчиирии шин ажылган турарының түпелиинде, кедэр-ган хөпиуң продуктулуун бедидип, оон чаш төлүүрича-менди алдының турар. Одарның коргузуглери ынчаигаш чыл бүрүзүнде бедик болур.

Бедии тайгаларда чайгы одарларны ажыглап турган, чайгы үеде хөйну эвес сөөртүнгеи алырындан хөйнуң продуктулуу, оон албаи чаш төлдү алыры, малдың баш саның остүрери колдуунда хамаарыжыр. Малчын бүрүзү ону үлеии ачылдыг чүүлдө. Шиитпирлиг турбуже, чамдык совхозтар чайгы үеде тайгаларның одарларын чөп ажыглавайп, хөйну ыыргыырыпга хөй үе чаргадап, чайлагланшкынның хуусаның эвээдиин, эң оттуг чайлагларже үнүдүрбейн турар чоруктар бар. Оон үжурулдан чайлагта түүле 15—20 хонар. Чамдык эки оттуг, сүүлгү, үеиии тайгаларда чайлагланчыдыр. Ынчаигаш ыыргыырыпга хөй үе чаргадап, специалистелиилеп эртем техниката үелелиидеп организастыг ажылдаар ужурлуг болгаиындап ажылгатпаан. Майн эвилерел чидар ооредее Аът-биле кожер, чүдүүрүр чө, респ болдуунда утгундургап. Малчынпар эвл кижилерии чүдүүр ооредии черлерге барган, оон ынай боттаңнап одар солуваан турары шин эвес. «Тере-Хөл» совхозтуң бөргүрээ, Кара-Суг, Барыын-Хемчиктиң Час-Адыр Бажы, Тос-Хемниң Ортаа Бугаш, Улуг Бугаш, Улуг-Хемниң болгаш Чөөп-Хемчиктиң Чаа-Хөл баштарының таигалары, Баржак-ыры, Кара-Чадаана Бажы, Ыдыктыг Тайгалының аар-ии кирак четпес деагсм одарлар зон чыдар. Бай-Тайганың Кара-Хөлге хамаарыжыр Иогаан-Хөлдүү деагсм тайгалары. Орулгур Кара-Сугиуң Үстүү, Алдыы адырлары. Дасны бай-таргының таигалары, Бай-Тал-ның Мөңгүлекте шаапда ааллыр чайлаг турган черлер ам база эзиидирээп.

Чайлагларны четче, ол шаап-та аппаратчаалаан, ужурулдан күүгү, часны, харын-даа ыыргыр чоруктар дагдынгыкмы — Социалистиг күш-ажылдың Мөңгүиы Чорааи Чаргыа-оолдың Чаңгыс-Шөлчаайлың чаңгы үеде одарларын 3—4 катап солуп чораап, хойну семяртыр дүржүлгаиии ескө малчынпар ажыглаар ужурлуг.

Мурнакчы малчынпарның одар-белчиирии шин ажылган турарының түпелиинде, кедэр-ган хөпиуң продуктулуун бедидип, оон чаш төлүүрича-менди алдының турар. Одарның коргузуглери ынчаигаш чыл бүрүзүнде бедик болур.

Бедии тайгаларда чайгы одарларны ажыглап турган, чайгы үеде хөйну эвес сөөртүнгеи алырындан хөйнуң продуктулуу, оон албаи чаш төлдү алыры, малдың баш саның остүрери колдуунда хамаарыжыр. Малчын бүрүзү ону үлеии ачылдыг чүүлдө. Шиитпирлиг турбуже, чамдык совхозтар чайгы үеде тайгаларның одарларын чөп ажыглавайп, хөйну ыыргыырыпга хөй үе чаргадап, чайлагланшкынның хуусаның эвээдиин, эң оттуг чайлагларже үнүдүрбейн турар чоруктар бар. Оон үжурулдан чайлагта түүле 15—20 хонар. Чамдык эки оттуг, сүүлгү, үеиии тайгаларда чайлагланчыдыр. Ынчаигаш ыыргыырыпга хөй үе чаргадап, специалистелиилеп эртем техниката үелелиидеп организастыг ажылдаар ужурлуг болгаиындап ажылгатпаан. Майн эвилерел чидар ооредее Аът-биле кожер, чүдүүрүр чө, респ болдуунда утгундургап. Малчынпар эвл кижилерии чүдүүр ооредии черлерге барган, оон ынай боттаңнап одар солуваан турары шин эвес. «Тере-Хөл» совхозтуң бөргүрээ, Кара-Суг, Барыын-Хемчиктиң Час-Адыр Бажы, Тос-Хемниң Ортаа Бугаш, Улуг Бугаш, Улуг-Хемниң болгаш Чөөп-Хемчиктиң Чаа-Хөл баштарының таигалары, Баржак-ыры, Кара-Чадаана Бажы, Ыдыктыг Тайгалының аар-ии кирак четпес деагсм одарлар зон чыдар. Бай-Тайганың Кара-Хөлге хамаарыжыр Иогаан-Хөлдүү деагсм тайгалары. Орулгур Кара-Сугиуң Үстүү, Алдыы адырлары. Дасны бай-таргының таигалары, Бай-Тал-ның Мөңгүлекте шаапда ааллыр чайлаг турган черлер ам база эзиидирээп.

Чайлагларны четче, ол шаап-та аппаратчаалаан, ужурулдан күүгү, часны, харын-даа ыыргыр

ЗОНА ААЙЫ-БИЛЕ

ВЛАДИВОСТОК. Чоон Сибирьниң болгаш Ыраккы Чоон чүктүн телерадиокомитеттер удургукчуларының хуралы аңаа үш хонук уламчылаан. Ук хуралды ССРЭ-ниң телевидение болгаш радиодамчыдылага талазы-биле Күрүне комитеди организастап эртиргеш, СЭКП ТК-ның Чиигине секретары, ССРЭ-ниң Дээди Советиниң Президиумунуң Даргазы эш Л. И. Брежневтиң Сибирьге болгаш Ыраккы Чоон чүкке аян чоруунуң түпелдеринде, СЭКП ТК-ның июль (1978 чыл) Пленумунуң шиитпирлериниң дүшүүр телерадиодамчыдылагы улам ыцай экижидиринің соруглазыны анаа чугаалаашкан.

Хуралдың киржикчилери Чоон Сибирьниң болгаш Ыраккы Чоон чүктүн будуруунуң күштерин комплекстиг шинчээдин алырын болгаш хөгжүдерин пропагандалаларының айтырыгларын чугаалажып, түс черниң экономика, социал болгаш культура хөгжүдээшиң соруглаларын чырыдар талазы-биле арга-дуржулгалын солушкавнар. Радио болгаш телевидение программаларының шынарын экижидер талазы-биле хемчеглерин ажыдаан база кылган.

ЖУРНАЛИСТЕР ЛЕТУЧКАЗЫ

ТЮМЕНЬ. Төп болгаш түс чер солуннар журналистериниң Бүгү-эвилел летучказы аңаа болуп эртикеп. Ол летучканы СЭКП ТК-ның пропаганда кылдыы, партия Тюмень обкому болгаш ССРЭ-ниң Журналистер эвилелиниң организастап эртиргеш. Аңаа бүдуруунуң мурнакчылары, партия ажыл-агый активи, эртемденнер киришкен.

Чүртта эң улуг энергетика баазазы тутчуп турар. Тюмень областың бөгүүгү эмдыралдының дүтаймы, оон хөгжүлдезиниң, перспективаларының дүтаймы партия область комитединиң бирги секретары Г. И. Богомяков летучканың киржикчилеринге чугаалап берген. СЭКП-ниң XXV съездизиниң СЭКП ТК-ның декабрь (1977 чыл) Пленумунуң шиитпирлеринге, Сибирь болгаш Ыраккы Чоон чүк районнарынга эш Л. И. Брежневтиң аяпчорук ыдып чоруун үезинде чугаалаан айтыышкыннарынга болгаш сүмелеринге дүүштүр Бүрүнгү Сибирьниң нефть болгаш газ чыдар черлерин шинчээлин алырының айтырыглары парламентага чырыдар талазының арга-дуржулгазы биле олар солушкан.

Журналистер Тюмень областың хоорайларынга болгаш суурларынга барып, комчүчүлер-биле үжүраашканнар.

АЯЛГАЛАР

КРАСНОЯРСК. Красноярскиниң Күрүне уран чүүл институдунуң бажыпы ядам-бүрүү аялгалар-биле хүнзедир долдуунган турган. Орустар, якуттар, эвенкилер — бүгү Сибирьден келген аныяк өөлдер, кыстар — киреринің экзаменнерин аңаа дужаан турганнары ол.

Красноярскиде симфонический оркестр тургустунган, ам удаваа опера болгаш балет театры ажыттынар. Крайда 20 хире уран чүүл школалары, үлүсчү окон театрлар бар. Бо каш чылда чүс ажыг культура бажынары, музыка школалары, культураның өске-даа албан черлери ажыттынар.

(СЭТА).

ШЕФ-БИЛЕ

Чоокка чедир-ле Чыргакы суур-биле аргижары берге турган. Чөөш-Хемчик районда «Чыраа-Бажы» совхозтуң чүрттакчылыг черлериниң чону бир деминде шефтен үнгеш, беш хонук ажыдаанының түнелинде, Чыргакы хемге чаа көвүргүнү түзүп шиитпиннер.

Улуг ажыл-иштиң түнелинде Чыргакының Шапчыга спорттуң ажылбүрү хевирлеринге мартыжылгалар, масталыг ойнаргада болган.

А. МОНГУШ.

М. ОСУР-ООЛ.

Орус революсчу-демократ, эртемден, чогаалчы Н. Г. Чернышевскийниң төрүттүнген

хүнүнден бээр даарта 150 чыл болур

„...ӨСКЕРТПЕС МЕН“

1862 чылдың июль 7-де Николай Гаврилович Чернышевский хоруглаттырган. Ону тудуп хоруглаарын болгаш бажының үжеп-чиидиринден каргыс шагдаа черинин полковниги Ракеев боттандырып турган. Ол политиктиг чажыт шагдаа черинге «литература талазы-биле тергиидиргиш турган. Ракеев 1837 чылдың февральда Петербургтан Святогор монастырынга чедир А. С. Пушкинниң (элүрткен соонда) хааржакка магабодун үдеп чедиргеш

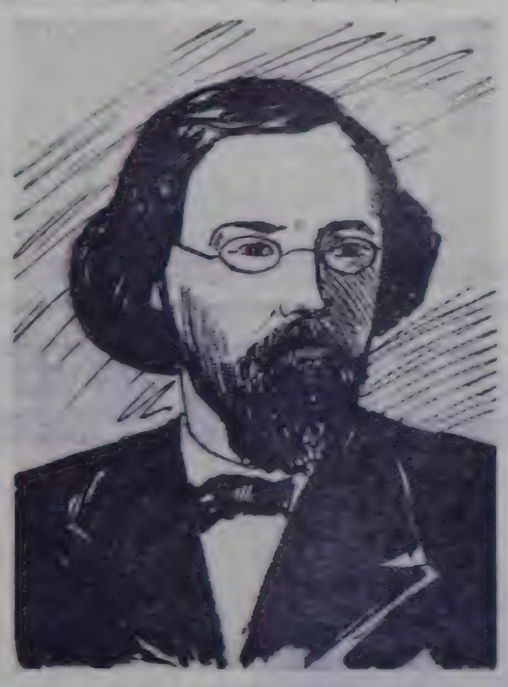

П Александрның айтышкынын «үрээп Чернышевскийни Петропавловск шивээзинге тудуп хоруглаан. Оон бир хевирге ораалинге чогаалчы истелгезинге ооттурбуш коштуунда айн чыл дургузунда маңаа элүрүп келген.

Чогаалчының диктилеринде-даа, чогаалдарының ходөөле бижээн арыннарында-даа, ам-на чаагайларында-даа ону херекке онаарының баштынгылы чок болган. Карыс шагдаа чери Чернышевскийни бурууладып чаяп каан, а ону нүүлдекчи Всеволод Костомаров күүседкен. Чернышевскийниң «Бүрүттүн» шынзылар фактыларны чыып эгелээн. Ушку салбырның генерал-майору Потапов-биле кады ол чогаалчы болган чалбыышкыт демократ-революсчуну бурууладыр ээш хөделип киришкен. Чажыт типография тургузар, аңаа чажыт номнар парлаар, чүрттүн ырак-чоок булунарынга революсчу организациялар тургузар дээрзин бижээн демдеглелдер Чернышевскийниң холунун үжүү болган деп нүүл-хөпту олар кылганнар.

Ол документилер оон бодуунуу эвес дээрзин Чернышевский шыңгыы бүрүү шапкан. Костомаровтуң холунун үжүүбиле ол бодунун холунун үжүүн демдеглеттирип киргеш Чернышевский негээн. Демократ-революсчунун үүрлаанын, бүрүү шаап турарындан кортканы, сенат «ол бүрүүладыышкын шын эвес» деп билингеннер.

Октябрь революциязының соонда «Красный архив» журналдың редакциязы чугаалаарга хамаалышпыттар хыналга-шиитилеларын чоруткан. Дыка хөй документилер Костомаровтуң меге үүлгедиг кылып турганын хереченнээн... Истелге комиссиязынга Чернышевский бодунмыңыг сөстерин чугаалаан: «Мени чеже-даа үр тудар болза, чүгле маңаа бажым хөгерип каар, мен олур мен, а бодумнуң көргүскен, чугаалаан чүүлдеримни «керпес мен». Сөстеринге ол шынчы боп артган!

...Иван Гольц-Миллер—Москва студентилериниң революсчу организациязының эм-не идепкейлиг ажылдакчыларының бирээзи. Ол 1862 чылда бижиттинген «Аныяк Россия» деп кыйгырыгның шүүт-даа дөрт киржикчизи болган. Ону хыка хөй экземпляр кылдыр парлаан, Питерге, Москвага болган өске-даа хоорайларга тараткылаан, студентилерниң «Аныяк Россия» кыйгырыының мындыг чалбыыттыг сөстери бүгү Россияга чангыланган: «Социал болгаш демократтыг орус республика дедгерезин!» деп алгырбышаан. Кышкы ордуже дириглиг барып, улуг кызыл тукту, келир үениң кызыл түгүн халбирлер кликсимптер хунувус үзааш кезиг!"»

Чернышевскийниң» үзел-бөлдерлерин ол кыйгырыг аажок дүгжүп турар болган. Ынчангаш ону оон үе-чергелери «Аныяк Россия» деп кыйгырыгның автору ол деп санап турганнар. Николай Гаврилович аңаа харыы кылдыр «Бистин эң эки онукпетривиске» деп чечен-чергеп аттыг кыйгырыгны бижиир деп бодап турган. Ынчалза-даа хөрүүлерге киргениинден ол болаа бүтүпейн барган. Революсчу демократияның баштыңчызы «Аныяк Россияны» бижээн революсчулар-биле түдүш харылзаалыг чораан.

В. И. ЛЕНИНИҢ «ЧАДЫРЫ»—ТУРАСКААЛ МУЗЕЙ

Ленинград чоогунда Разлив дээр сыыр бүгү делегейге сураглаан. 1917 чылдың июль айында Владимир Ильич Ленин контрреволюстуг түр чазактың шивишкиннеринден чаштынар ээш аңаа турган. Владимир Ильич Разлив дээр хөлдүм ол чарынга, ырак эвестө ол суурга барык бир ай иштинде чурттаан. Аңаа пролетариаттың улуг баштыңчызы июль болуушкуннарының соонда революциянын чаа үе-чаазында большевик партиязының тактиказын чогаатка болгаш база-ла аңаа «Күрүне болгаш революция» деп номун бижип эгелээн.

Совет аажылгазы бүгү делегейниң ажылчы чонунарынга ол чер кызыгаар чок үнелиг. Чартык чүс чыл бурунгаар Разливтиң ариинге «В. И. Ленининң чадыры» деп тураскаалды бөлүрлүг-биле ажыткан, оон бээр-ле ында мемориалдыг музей ажылап турар.

Разливте музейге бежен чыл иштинде Совет Эвилелиниң бүгү-ле булунарындан болгаш дыка хөй даштыкы чурттардан 16 миллион ажыг кижи барып чораан.

ЧУРУКТА: «Разливте «Чадыр» деп мемориалдыг музей.

М. БЛОХИН биле Н. НАУМЕНКОВТУҢ фотозу. (СЭТА-ның фотохрониказы.

Чаа шүлүктер

ЧАШТАР ДЭЭРГЕ КЫМНАРЫЛ ОЛ?

Чаштар дээрге кымнарыл ол?—
Чалгын хергеш кылыйгкылап,
Делгем черни эргий ужуп,
Дээрниң бедикти тапкан кербээн
Чаштанчыг-ла кушкаштар-дыр.

Чаштар дээрге кымнарыл ол?—
Карак дежип каар чыгыы
Карацгы дүн оргезиин
Ажыда соң, соя тыртар
Алдын даңмың халаазы-дыр.

Чаштар дээрге кымнарыл ол?—
Чаштар дээрге кымнарыл ол?—
Адазының алын сыкпайн,
Алдар биле мөңгежидер.
Чаштың келген мээ чөөнин
Кара-ногаан ол тенмен
Незининг ишти истээр
Карак өөртүр хензиг кок-түр.
Шеделдиг кижи толу

. . .

КЫМНЫ ДӨЗЭЭН ТӨЛДЕР БООР БО?

Хүрүлгенин «мегаполиске»
Улуг улус аяның тыпкан:
— Кымны дөзээн төлдер
боор.— деп
Кылыктанып хорадаарлар...

Телефон даа кыпкаш
кыынар
Дегнит ава туда аңбас.
— Кыя-даа чок деп
харыыже!—деп
Кымын не аңбылаптар.

Азарганчыг, шөвээ кызы
Арны кызын, ыядыксап,
Хөөреңнеп чалыг-сөөлүн
Ирей сыткан, дамчыдыктар...

Аңаа-моога кыптыгларын
Аңаа-моога тыпкан
— Кымны дөзээн төлдер
боор?— деп
Кылыктанып хорадаарлар.

А. ДАРЖАП.

И В И М

Коскеи сиген чивес ивим.
Хемнар иезип, оттаар ивим.
Каккан сиген чивес ивим.
Харлыг тайга оттаар ивим.

Чары, мынды назарарым
Чаатты оттуг Ийиспеним.
Чэмзам дивес аттаныптар.
Чараш чанныг болдар,
кыстар.

Хөкпээш малды назарарза,
Коннуг эптиг Ийиспеним.
Хөктер куштар аям тутпаи
Хээлиг чараш Ийиспеним.

А. СЕДИП-ООЛ,
фронтучу, аңчы.

МЕДАЛЬДАРНЫ ТЫВЫСКАН

Чоокта чаа Кызыл хоорайның шериг комиссариадының хуралдаар залынга наймыжылда чүрттаан турар хөй санныг фронтучулар чыглып келген. Оларга ССРЭ-ниң Дээди Советиниң Президиумунуң 60 чылдың январь 28-те бадылаапы «ССРЭ-ниң Чепсектиг Күштериниң 60 чылы» деп медальдарны тыпсырының байырлыг ёзулалы болган.

Ада-чүрттүң Улуг дайынынга эрес-маадырлыг чоруу дээш база тайбың күш-ажылына шылгараан, шаннаткан орден, медальдарын кадаан хоочунар шериг комиссариадынга чыглып келгеннер.

Шаңналга тураскаатка байырлыг хуралдың эгелээринге чедир ам-даа үе бар. Ынчангыс-даа, бир болүк-даа хевирешкен фронтучуларның арзы-биле эртип тура, оларның чүгаалаашкын чамдык үзүндүлерин дыңнадывыс.

— Салтын түр сен бе, Гриша, ынчан бистиң кезээвис чаа-ла хаяазашкынче кирип турган шыкажыгай...

— Взвод командири Степанов мынча дээн: «Иван, огун хаяа ыпна...»

— Берлинге келгенивисте чылны медээжок чоор...

Силиг кеттинген, шимченгир-чашпаганы аажок, хөрээнде хөй-ле орден, медальдарлыг кижини чоорбу шаа ышкы кичээнгейлиг дыңнаан тур.

Оон чайланы бээрин маңаа алгаш, таныштым. Республиканың Сан малиетерлөөнүүн ажылдакчызы Дмитрий Гавриловичи Катруша болду. Ол ышкаш-ла минута иштинде дөвүрээ чамдыралдан чамдык үзүүлүүлерин бистерге сөөртүүлээ каапты.

1941 чылда ол Мурнуу фронтунуң 19-ки армиязының составында турган. Катыг-үнелиг тулгуушкыннарның бир хүнүнде батальон командирлери-биле ко-миссар чыскаалдан үнген. батальонуң командирин орнунга Дмитрий Катруша томуйлаткан.

Ол албан-дужаалды чаа-ла хүлээп алганда, Катрушаның амыдыралынга үүгүлдүрбес болуушкун болган.

Бир-ле хүн блиндажка ажылдап орда, дивизия командири биле бир-ле үдүт дужаалдыг дарга кел чоруурун дежурный илеткээн. Катруша ийи хевир тартыышкын турда, дивизия командири майор Петраковскийге үдеткен Леонид Ильич Брежнев чедип келген. Батальонда байдалдың дүтаймында армиялың политорганнарының начальниги Л. И. Брежневке болган дивизия командири, Совет Эвилелиниң Маадыры Петраковскийге Катруша илеткээн. Батальонда байдал берге, дуржулгалыг дайынчылар, командирлер олуртпээн, ынчалза-даа кезек дайынчы соруглазын чүдүлүшкиниг күүседип турарын командирлерге ол дыңнаткан.

— Силерниң бандалыларның бергеазын билир бис— деп, эш Л. И. Брежнев чугаалаан.— Ынчалза-даа түттунуңар, өштер. Удаваа «Катюшалар» келир, ынчан бөлүүг халдаашкынче кирер сиңер.

Ол сөстерин Катруша кезиттин дайынчыларынга дең-наткан. Шаңа хандешкенин үеэнде чүве дег, күүлүүг «Ура!» дивизирээн. Дайынчы-ларның хөй-ааны келдүрүлген. Шынап-ла кашпа хопчанза «Катюшага» деткиттинеш, батальонуң дайынчылары дайзынга шиитпирлиг согуунду таварыштырган...

Хуралдың эгелээнин чарлаптыл. Фронтучулар сандайларны эзелеткен. Кызыл хоорайның шериг комиссары Владимир Абрамович Озерский ССРЭ-ниң Чепсектиг Күштериниң 60 чыл дургузунда кылып келген маадырлыг чоруктарының дүтаймында тыскаазыбиле чугаалаан, адаларның дайынчы чаңчылдарын бөгүүгү шериглер база шыңгыы сагып турарын фронтучуларга чоргаарал-биле дедиктеан. Младшын Кызыл хоорайдан шериг албанынче чоруткан хөй-хөй оолдарның ада-иелерин, төрелдерин командылап черинден байыр чедиргеш бижиттерни, чагаалдарны ап турарлар. Олар Төрээн чүртүү идиктыы-биле камгалап турарлар дээрзин комиссар бүзүреткен.

Ада-чүрттүң Улуг дайынының тараатпаларынга «ССРЭниң Чепсектиг Күштериниң 60 чылы» деп медальдарны тыпсып эгелээн. Чалбыыштыг чыдарының пирожнилерге ол шаңналды барып алдылар Пенсионер Владимир Яковлевич Клятт, телевидение болгаш радиокомитединиң ажылдакчылары Николай Ефимович Ивашов, Андрей Антонович Афанасьев, пенсионер Григорий Лаврович Адыг-оол, химзавод кассазының ажылдакчызы Мүрүүт Борович фронтунуң бирги шалынчы командашкын дайынчызы Евгения Ивановна Башкалова болган өске-даа хөй-хөй фронтучулар ол шаңналды алганнар.

Т. ЧЫДЫМ.

Редактор В. С. ШАРАВИИ.

БАЛГАЗЫНДА КПТУ-2 ЧАЛАП ТУР

Оолдар болгаш уруглар!
Кодээ ажыл-агыйның механизатор мергежилин челип алыңар!

Балгазында кодээ профессионал-техниктиг училище 1978—1979 өөредилге чылында дараазында мергежилдерге суруглуулар үлүзээ алырын чарлап тур:

III КЛАССТЫҢ ТРАКТОРИСТ-МАШИНИЗИ — дутуулуг болгаш алчырбелиг тракторларга, оларга номнар машиналарга, комбайннарга ажылдаар болгаш транспорт тракторларын башкарып билир механизаторларны белетээр. **Өөренириниң хуусазы 1 чыл. 16 хардан өрү назылыг, 6—10 класс эртемниг оолдарны болгаш уруглары хүлээп алыр.**

МАЛ ФЕРМАЛАРЫНЫҢ ЭЛЕКТРОМОНТЕР МЕРГЕЖИЛДИГ МЕХАНИЗАТОРУ—мал фермаларында механикластаан ажылдарны күүседип, иштинги электрә чырыткызын сайгарып билир болгаш кожуг дериг-херекселдерлиг дизель тракторларынга ажылдаар, машиналарның болгаш дериг-херекселдериниң техниктиг септелгезин күүседир, автомобиль башкарып, шыйыктарының база схемаларны билир кадрларны белетээр.

Өөренириниң хуусазы 2 чыл. Ажыл-агыларның чорударры, 16 хардан өрү назылыг, 8 класс дооскаларны хүлээп алыр.

Училищеге киргеш кижилер хүндө үш катап чемненир, шинти чуртталга черге, ядың-хеп болгаш стипендиа-биле хандыртынар.

Училищени коңчуг эки дооскан кижилер боттарының күзелин бүтүүр Ачинскиниң индустриал-педагогика техникумунга, күрүшенир долу хандырылгазынга өөренип болур.

Техниктиг чогаадылга, уран чүүл болгумнерге, хол бомбүүнүң, хоступ күрешкин, стол теннизиниң, шыдырааның спорт секциялары училищеде ажылдап турар.

Директорнуң адынга чоруулар билдирияшкинге дараазында документилерни кожар:

Төлевиин дүтаймында хереченнээн аяк шиитилге
Паспорт, төрүттүнгенинин дүтаймызы үрээшкин
Ортодоксальный дүтаймында шиитилге
Советтен чоруткын бадыткаан шиитилге
№ 286 хевирлиг омун шылызылгазы

Ылап адрезин айыткан, чурттап турар черинден шиитилге.

Киржилер 1978 чылдың сентябрь 1-де эгелээр.

УЧИЛИЩЕНИҢ АДРЕЗИ: Таңды район, Балгазын суур КПТУ-2.

ТЕЛЕВИДЕНИЕ

ИЮЛЬ 23-ТЕ

БИРГИ ПРОГРАММА

МОСКВАДАН

10.00—«Үе». Информастыг программа.
10.35—«Гимнастиканаже чыскаалыңар!».
10.55—«Улустуң аялгалары».
11.05—«Будильник».
11.35—«Совет Эвилелиниге бараан боор тур мен!».
12.35—«Бешки уйдун». Уруглларга уран чечен фильм.
14.00—«Кодээде аммдырал», «СЭКП ТК-ның июль (1978 ч.) Пленумунуң шиитпирлерин — амыдыралга».
15.00—«Музыкалыг киоск». Э. Беляева эрттирер.
15.30—«Чеховтуң чогаалдары». Фильм-шин.
17.45—«Делегей панорамазы».
18.15—«Бегүн — Садыг ажылдакчызының хүнү». ССРЭ-ниң садыг министри А. И. Струевтиң чугаазы.
18.30—«Силерниң чагаалларыңарны ёзугаар». Садыг ажыддакчызының хүнүнге музыкалыг программа.
19.10—«Тауэрниң таңмылалдары». Англия эртем чаңчылдар дугаайы.
19.30—Медээлер.
19.45—Мультфильмнер программазы: «Кадыг тоорук дугаймында тоол», «Рекс — спортсмен».
20.45—«Кино аян чоруктарының клуубу. Ю. А. Семкевич эрттирер.
21.15—«Уруглар уруглар-ла болгай». Уран-чечен фильм.
22.30—«Үе». Информастыг программа.
23.00—«Фестивальдар. Конкурстар. Концерттер». Хөгжүм тайылбырлакчызы О. Доброхотова эрттирер.
00.00—00.30—«Найырал кубогу». Картинга чарыжы. Түнелиниде — медээлер.

ИЮЛЬ 24-ТЕ

БИРГИ ПРОГРАММА

МОСКВАДАН

10.00—«Үе». Информастыг программа.
10.35—Эртенги гимнастика.
10.55—Мультфильмнер программазы: «Кадыг тоорук дугаймында тоол», «Рекс — спортсмен».
11.25—Уруглларга фильм. «Совет чүктүң чергезин тудуштурушкуннер». Украинчеден фильм.
11.40—«Дириг ажытаннар деретейинде». И. И. Дроздов дамчыдылгазы эрттирер.
13.40—16.30—Чаңсар.
16.30—«Хөлдүг старттар».
17.15—«Бистиң садывыс».

КЫЗЫЛДАН

17.45—Телемедээлер (орус дыңнаа).
17.55—«Чөлөөш». Дамчыдылга.
18.25—Телемедээлер.
18.45—[illegible]

МОСКВАДАН

18.45—«Үшкү чыл — шалыпчы чыл». «СЭКП ТК-ның июль (1978 ч.) Пленумунуң шиитпирлерин ажылдралга».
19.30—Медээлер.
19.50—Н. Г. Чернышевскийниң төрүттүнгенинден бээр 150 чыл болгунда. «Чүнү кылырыл?». Телефильм. 1 ш., 2 ш., 3-ку кезээ.
22.30—«Үе». Информастыг программа.
23.10—00.45—Ленинчи комсомол шаңналынаан лауреаттарының концерти Түнелиниде — Медээлер.

ИЙИГИ ПРОГРАММА

МОСКВАДАН

17.45—Аныяктарның болгаш студентилериниң XI Бүгү-делегей фестивалынга үткүштүр. Гаванандан дамчыдылга.
18.45—«Тукту чилпрёснер». Уруглларга уран-чечен фильм.
19.35—«Техниктиг информация дыңнадыы». Дамчыдылга.
19.50—20.55—«Кыргай бора-хошпештер». Телефильм.

ИЮЛЬ 25-ТЕ

«НАЙЫРАЛ»: «Хуу-салымның белээ» 10.30, 12.15, 14.00, 15.45, 17.30, 19.15, 21.00 шактарда.

«ПИОНЕР»: Кимочыныды № 76 9.40 шакта. «Чалыы Робин Гуд» 11.10, 12.55, 14.30, 16.40 шактарда. «Интерьерде от-буле портреди» 17.50, 20.30 шактарда.

«КАА-ХЕМ»: «Сашыкта иоортайның бомбуражекти ооланыдыр аян-хоруу» 9.30, 11.00 шактарда. «Албан-хуузунуң романы» 12.30, 15.00, 17.30, 20.00 шактарда.

«ВОСТОК»: «Суг адаанын даңгыназы» 11.00, 13.00 шактарда. «Ак-ноок суг—ак олум» (АКШ) 15.00, 16.50, 18.40, 20.30 шактарда.

«ЧАЙГЫ»: «Алдын дулгуур» 12.00, 14.00, шактарда. «Кызыл динкурьерлер» 16.00, 18.00, 20.00 шактарда.

ИЮЛЬ 26-ТЕ

«НАЙЫРАЛ»: «Золотые дукаты призрака» 9.30, 11.20, 13.20, 15.15, 17.10, 19.05, 21.00 шактарда.

«ПИОНЕР»: «Кортик» 10.10, 12.00, 13.50 шактарда. «Хуу-салымның белээ» 15.40, 17.20, 19.00, 21.40 шактарда.

«КАА-ХЕМ»: «Чалыы Робин Гуд» 15.00 шакта. «Интерьерде от-буле портреди» 17.30, 20.00 шактарда.

«ВОСТОК»: «Берү болгаш аяйлар» 15.00 шакта. «Мээн пат-нем боол корулер» 16.50, 18.30, 20.30 шактарда.

РЕДАКЦИЯНЫҢ АДРЕЗИ: индекс 667000

Кызыл, Шетинкин болгаш Кравченко кудумчуузу, баңкы № 3. ТЕЛЕФОННАРЫ: Редакторнуң 2-24-63, редакторнуң орнаалчыларының 2-35-24, 2-31-75, харыысалгалыг секретарының 2-23-35, секретариаттың 2-23-35, партийни аныыраа кылдыгының 2-37-13, пропаганда кылдыгының 2-31-75, культура кылдыгының 2-23-54, өөдө ажыл-агый кылдыгының 2-21-47, үзелтүүр кылдыгының 2-22-64, чагаа кылдыгының 2-41-27, информация база совет тургузуут кылдыстериниң 2-20-60, корректорларның 2-27-41, бухгалтериязының 2-12-45, солуун кезээйн бергенде 2-32-75 телефонче болгаар.

Тираж 17531. Чарыы 29 2111.

СОЛУН НЕДЕЛЯДА 6 КАТАП ҮНЕР

Тыва АССР-ниң Министрлер Чөвүлелиниң йом үндүрер чер, полиграфия болгаш ном садывының талазы-биле ергелелиниң типографиязы (Кызыл, Шетинкин болгаш Кравченко кудумчуузу, баңкы № 1).

ТС—01008

Бүгү чурттарның пролетарийлери, каттыжыңар!

ШЫН

СЭКП Тыва обкомунуң, Тыва АССР-ниң Дээди Совединиң болгаш Министрлер Чөвүлелиниң органы

№ 172 (10769) | 1978 чылдың июль 25, вторник | 1925 чылда үнелеп чыдыр | Өртээ 2 коп.

ХАНЫЗЫ-БИЛЕ ТАЙЫЛБЫРЛААР

СЭКП Төп Комитединиң июль (1978 чыл) Пленумунга «ССРЭ-ниң кедээ ажыл-агыйын улам ынай хөгжүлер дутайында» СЭКП ТК-ның Чингине секретары эш Л. И. Брежневтиң илеткелин болгаш ол Пленумуун шиитпирлерин чоннуң кижи бүрүзүнге чедир тайылбырлап пропагандылаар талазы-биле ажыл, чурттуң өске-даа бүгү черлеринде ышкаш, республиканың бүгү партия организацияларында калбарып турар. Ол соруулга-биле бо хүннерде СЭКП обкомунуң болгаш райкомнарының пропагандисчи бөлүктери куш-ажылчы коллективтерге барып, бо чугула ажыл-херекте чүүлүс лекторларны, илеткелчилерни, агитаторларны болгаш политинформаторларны хаара туткан.

КЫЗЫЛ ХООРАЙ. СЭКП Төп Комитединиң июль Пленумунга материалдарын кызыгыларга ханызы-биле пропагандалаар, оон шиитпирлерин боттандырар талазы-биле төскай хемчээлерни ажылдап кылып турар. Ында улуг черни кедээге шеф дузазын көргүзериниң аитырыы эвээн. Чижээ «Кара-Хаак» совхозтуң ногаа өстүрүүнге дуза көргүзери-биле найысыладым 21 коллективи 45 гектар черде ногаану олуртқан, ону кызымак ажаан турар. «Сельхозтехника» партия комитединиң, Сайлыкның болгаш хоорайның Советиниң, Материал-техниктиг сыдыртыр ниитизиниң коллективтери ногаа өстүрүүнге опза идепкейлиг киришип турар.

Хоорайның үлетүүр, будуруглер, тудуг, транспорт болгаш өске-даа коллективтери совхозтарга ниитинниг малынга четчир санныг чемни белеткежиннге база дужүт ажаалдазынга улуг дузаны чедирер апаар. Бо чылын кызылчыларның күжү-биле 2000 тонна сигеп белеткээр планны 2500 тоннага үлүг-үлүг будуруглелерге, организацияларга быжыглаан. Бо чугула ажыл-херекке совхозтарда партия организацияларының 390 дээш агитаторлары, 261 лекторлары, 150 хире политинформаторлары базала идепкейлиг киржип турар.

Пропагандисчи бөлүктериниң күжү-биле амга чедир районнуң 61 кезек черлеринге лекция, беседаларны эрттирген. Оларга киришкен кижилер СЭКП Төп Комитединиң июль Пленумунуң шиитпирлерин бүрүн доза чүүдүргүнүн, оны ажыл-чорудуктага дайынчы программа кылдыр хүлээп алдыышаан, партиянын ленинчи аграр программазын моон соңгаар-даа чедиишкинниг күүсе[illegible] илеткелиин турадыр.

«Тиилелге», «Бөө Тей», «Шамбалыг» совхозтарды болгаш өске-даа коллективтерге партия организацияларыг бо талазы-биле организаторлар үлүг ажылды чорудуп турар. ТК-ның июль Пленумунуң материалдарын «Тиилелге» совхозна 12 кезек черге болгаш лекция, беседаларга 274 кижи киришкен, а «Кек-Тей» совхозтуң күш фермазынга код пропагандист А. В. Сарапулов июль Пленумуун материалдарының темазынга холбаштыр тускай кичээлди эрттирген.

ТК-ның июль Пленумунуң материалдарын таныштаан пропагандалаары-биле холбашкан бүгү ажыл-ишти райондуң партия организацияларының үеинде. Чугула сорулгаларны болгаш планныг даалгаларны күүседиринге онгулуг чедиишкиннерни четчир санныг чемни белеткээрге кажан мобилизастаарыг-биле сырый холбаштырып турар.

БИИ-ХЕМ РАЙОН. СЭКП ТК-ның июль (1978 чыл) Пленумунуң материалдарын чоннуң калбак кезектеринге таныштырып, партия райкому тематиктиг планны тургускан. Районнуң партия активи амгы үеде ол план бүтүүр чон оргулгага таныштырылга ажылын боттандырып чорудуп турар.

СЭКП ТК-ның июль Пленумунуң шиитпирин 60 ажыг агитатор, политинформатор таныштырып турар. Пленумуун шиитпиринге хамаарышкан 30 ажыг тематиктиг лекция номчуттунган. «Кызыл тараачын» совхозта ажылчын комитединиң даргазы И. М. Кишин, «Хадың» совхозтуң зоотехниги И. В. Питкевич чон оргулгага хөй лекция, беседаны өткүрген.

Районнуң ажыл-ишчилери Пленумуун материалдарын таныштаан, боттарынга бедиткен хүлээлгелерин ап турар. Чижээлгеге «Саян» совхозтуң Сесерлиг, салбырының хойжулары кижи бүрүзү ниитинниг малынга 15 тонна сигеныг белеткээр деп хүлээлгеин алган.

МАЛ ЧЕМИНИҢ БЕЛЕТКЕЛИ — ШАЛЫПЧЫ ФРОНТ!

ӨВҮРДЕН МЕДЭЭЛЕР

Республиканың ажыл-агыйларында эң харыысалгалыг ажыл — ниитиниң малынга чем белеткели бо хүннерде хайныышкынныг чоруп турар.

Районнарга ажыл-ишчилери мал чемниң белеткелинче организастыг киргеп. Олар «Ак-Чыраа» совхозтуң девискаринга «чугу комсомолдуг» кызымак ажылдап турар. Оон түнелинде «Кызыл тук» совхозтуң сигенчилеря 150 тонна сигенни кезип белеткеп, мал чемни белеткээр талазы-биле районнуң ажыл-агыйлар арасында чарыштың мурнуску одуруун эдээп. Ийиги черде — «Торгалыг» совхоз. Ол — 122 тонна сигенни кезип белеткеп. А «Ак-Чыраанын» сигенчилери 116 тонна мал чемни белеткеп. «Коммунизмче орук» совхозтуң сигенчилери бо чугула ажылга хожуулашкынны болдуруп, чүүле 77 тонна сигенни белеткеп алган.

Район төвүүнүң ажыл-ишчилери ниитиниң малынга четчир чемни белеткээр талазы-биле ажыл-агыйларга дузаны чедирип турар. Чоокта чаа олар 4 хонуктуң шеф ажылын «планнаптаан, ажыл-агыйларга 97 тонна сигенни белеткеп бергиннер. Шынаанын районнуң сентелге-тудуг болгаш орук үүлүг[illegible] ажылдарының коллективтери 15-15 тонна сигенни белеткеннер.

Мал чемниң белеткели уругуулуг-зиилээн.

М. КАЛЧАН.

• • •

Районда мал чемни белеткээр талазы-биле сайын штавын тургускан. Оон кежигүннерни ажыл-агыйларга быжыглаан.

Чоокта чаа ол штаб район төвүүнүн албан организация черлеринге улуг шеф ажылын «Коммунизмче орук», «Кызыл тук» совхозтарының Ак-Чыраала сиген шолуңге барып организастаан. Олар үш хүн иштинде 97 тонна сигенни белеткеп.

• • •

«Торгалыг» совхозтуң Чозала хойжу бригадазы бо чылын 50 га көк-суланы тараан. Малчын бүрүзү болуңун кыштаанга 15—20 тонна сигенни болгаш көк-суланы белеткеп алыр сорулганы салган. Ынчангаш көк-суланы гектар бүрүүзүнден 30 центнерни алыр дээш оон суггарылгазын ам үш катап чоруткан.

Малдың кышкы ажаалда-тежээлезин эки-зидип турар малчынналарның түнелин эки болуп келген. Чижээ, хойжулар Донгак Анай-оол, Донгак Бедыг-Суур, Баллан Киров олар бо талаан түе хойжу онаалтыр 100—103 хураганны алганнар. Бригаданың ниити түнелин база-ла эки болган.

Үк бригаданың кежигүннери суггаттыг сиген шөллерин ийнийн удаа суггарган.

Н. МААДЫ.

ИДЕОЛОГИЯ АЖЫЛДАКЧЫЛАРЫНЫҢ ХУРАЛЫ

Дүүн СЭКП Тыва обкомунуң Политиктиг чырадыышкын башкыныга республикеннің идеология ажылдакчыларының хуралы болган. Анда СЭКП обкомунуң аппаратының ажылдакчылары, партия хооран болгаш район комитеттериниң идеология талазыбиле секретарылары, республиканың партия болгаш аныяктар солуунарының база Тыва АССР-ниң Министрлер Чөвүлелиниң телевидение болгаш радио дамчыдылгазының талазы-биле комитединиң ажылдакчылары, Кызыл хооранның чамдык партия организацияларының секретарлары олурушкан.

Хуралды СЭКП обкомунуң ниити-секретары В. Е. Серяков ажыктаан.

Хуралга СЭКП ТК-ның Пропагачда кылдыынның инструктору С. С. Слободяник илеткел кылган. СЭКП ТК-ның Чингине секретары ССРЭ-ниң Дээди Совединиң Президиумунуң Даргазы эш Л. И. Брежневтиң Сибирьге болгаш Ыракка Чоон чүүке чоруп тургаш бергеи айтыышкынын башкан бүгү ажыктарын районнуң партия организацияларында үеинге. Чугула сорулгаларны болгаш планныг даалгаларны күүседиринге онгулуг чедиишкиннерни четчир санныг чемни белеткээрге кажан мобилизастаарыг-биле сырый холбаштырып турар.

БИИ-ХЕМ РАЙОН. СЭКП ТК-ның июль (1978 чыл) Пленумунуң материалдарын чоннуң калбак кезектеринге таныштырып, партия райкому тематиктиг планны тургускан. Районнуң партия активи амгы үеде ол план бүтүүр чон оргулгага таныштырылга ажылын боттандырып чорудуп турар деп. СЭКП ТК болгаш ССРЭ-нин Министрлер Чөвүлели дедиглээн.

Пленумуун материалдарын таныштаан, боттарынга бедиткен хүлээлгелерин ап турар. Чижээлгеге «Саян» совхозтуң Сесерлиг, салбырының хойжулары кижи бүрүүзү ниитинниг малынга 15 тонна сигеныг белеткээр деп хүлээлгеин алган.

СЭКП ТӨП КОМИТЕДИНДЕ БОЛГАШ ССРЭ-НИҢ МИНИСТРЛЕР ЧӨВҮЛЕЛИНДЕ

СЭКП Төп Комитеди болгаш ССРЭ-ниң Министрлер Чөвүлели «Чурттуң чоннуң болгаш үлүс ажыл-агыйын почта харылзаазы-биле хамаарырын улам ынай экижидер талазы-биле хемчеглер дугайында» доктаал хүлээп алган.

Соолгу чылдарда чуртка почта харылзаазының ажылын сайзырадыгайжыдыр талазы-биле олоан хой комплекстерин болгаш[illegible] болган ончуктар чанының почтамтыларын тутсаның болгаш чаартыг дерезинин, харылзаанын чаа салбырларын ажыктанын, шаап болгаш автомобиль транспортту-биле почта сөөртүүр иемей өскенин доктаалда дескилээн. Төп селуннар Москвага үнериниң хүнүнде-ле оларны чурттуң эң ырак хонгайларынга өй-ла хүн чоңга чедирер дээш парлаазы-биле ук солуунарның текстизин фототелеграф аргазы-биле дүрген дамчыдып бээрин организастаан.

Ынчалдаакы чонну болгаш улус ажыл-агыйын почта харылзаазының материал-техниктиг талаларын улам ынай экижидери чугула апаргап. почта харылзаазының материал-техниктиг баазазы өөскүн хөгжүп турар, харылзаанын чаамык почтамтыларында болгаш белдирериниде корреспонденцияларны хол-биле сайгарып турар. Чагаалаларны, сорулгаларны, шуулгаларны чедиргенинге алгаататтынган хуусаалаарын үреп турар. Почта харылзаалыстыларынга, ылаңгыя почтамтларның ажылдың[illegible] чедиргер чүүл болуп турар деп. СЭКП ТК болгаш ССРЭ-нин Министрлер Чөвүлели дедиглээн.

Почтаның бүдүүрүг-технологиг баазазын улам ынай экижидер, харылзаа бүдүрүглелерин чагаалар, сайгарылдар болгаш посылкалар сертификаттарын автоматташтырыгын база автоматчылыгынга чинеетерин-биле дериир сорулгалыг хемчеглерни алыкшы ССРЭ-нин Хүрээлэл министерствозунга болгаш өөскүдүшкен республикаларның харылзаа министерстволарынга СЭКП ТК болгаш ССРЭ-нин Министрлер Чөвүлели үүлдүлгелээн. Хоорайларга болгаш өзээ черлерге парлалганы машина-болчидиринин конструкциин дериидиир. Почта чедиргилелерни контейнерлерге калбартыр почта харылзаазының ачы-дузазынга чоннуң болгаш улуг ажыл-агыйының негелдереглериин улам долу хандырарынга бар иштики курлавырларны ажыглаар талазы-биле ажылды улам идепкейлиг чорудар.

Почта харылзаазының бүдүүрүглелериниң материал-техниктиг хандырылгазының айтырыгларын шиитпирлеринде, автоматтыг арга-биле почта сайгарар машиналар комплексинин, годдуннар чедирер автоматчыгынган шугумнарны чогаадып кызырын болгаш бүдүрериң шиитпирлеп алырын, ажаалдап турар почта вагоннарын чаартырын база спецназначениелиг[illegible] ССРЭ-нин Харылзаа министерствозунга боорин ССРЭ-нин Курлавынга. ССРЭ-нин Курлавырларына чүүдүрет бөлүк хамаарыкшыл министерстволарга болгаш ведомстволарга дамчыдар.

Почта хамчыштыр дээ саныг посылкалар чорудуп турар боттарынга будуруглелеринге болгаш организацияларынга посылкаларны механизастаан арга-биле сайгарар дериглерлит будуруглге бажыңнарын тускайлап боорин ССРЭ-нин министерстволарынга болгаш ведомстволарга дамчыдар.

Шлангыя чаа чурттарга тудуунуң рабочийларынга харылзаалаан почта хандырарының чөптээлиг аргаларын «улаштырар хемчеглерни алырын, почта харылзаалыг[illegible] чурттарынга[illegible]

БЕШ ЧЫЛДЫҢ БАЗЫМНАРЫ

1978 ЧЫЛДЫҢ БИРГИ ЧАРТЫЫНДА ТЫВА АССР-НИҢ УЛУС АЖЫЛ-АГЫЙЫН ХӨГЖҮДЕРИНИҢ КҮРҮНЕ ПЛАНЫНЫҢ КҮҮСЕЛДЕЗИНИҢ ТҮҢНЕЛДЕРИНИҢ ДУГАЙЫНДА

Тыва АССР-ниң Статистика эргелелиниң дыңнадыы

Тыва АССР-ниң ажылчы чоннары СЭКП-ниң XXV съездиниң шиитпирлерин амыдыралга бөттөндүрүшкүвей. Будурулгенин ажыктыын болгаш ажылдың шынарын бедизер дээш социалистиг чарышты калбартып тургаш, 1978 чылдың бирги чартыының планын күүседиргенге чамдык чедиишкинкерни чедип алган.

Улус ажыл-агыйын хөгжүдериниң кол көргүзүглери даразында сан-түннер-биле тодаргайлаттынып турар.

ҮЛЕТПҮР

Үлетпүр продукциязының эң чугула хевирлерин сайгарарының болгаш будуреринин хемчээлиниң талазы-биле планның кол күрүнүү күүсеттингеи. Эрткен чылдың бирги чартыы-биле деңнээрге, үлетпүр будурулгезинин нинти хемчээли өскен.

Продукция сайгарарының болгаш чугула ажырлар талазы-биле үлетпүр будурулгезинин өстүлезинин темпизинин планның күүселдези даразында саннар-биле тодаратты-ның турар:

	Продукция сайгарарының планының күүселдези хуузу	1978 чылдың 1 чартының 1977 чылдың 1 чартынга хуу-биле
Электроэнергетика	107	122
Өзээр чүүл үлетпүр	103	100,1
Өвүр металлургия	103	100
Металл ажырлап кылыры	103	110
Өөң болгаш ыяш ажырлап кылыр үлетпүр	109	109
Түрүт материалдар үлетпүру	99,0	116
Чаяы үлетпүр	100,7	110
Аъш-чем үлетпүру	112	109
Далган-кырга болгаш өөңнүктер үлетпүру	105	120
Полиграфия	100,4	105

Электроэнергетика чүүл үлетпүр, далган-кырга болгаш комбинат үлетпүр ажыл-ёзүр темпилериг хөгжеве.

Куралдыглаан будурулгелүүнүң планы бирги чартыг чылда 100,2 хуу күүсеттингеи, эрткен чылдың ол үеин-биле деңнээрге 5,4 хуу өскен.

Үлетпүр продукциязының сайгарарының, үлетпүр будурулгезинин хемчээлиниң өскүзеринең болгаш күш-ажылдың будурулгезин талазы-биле чартык чыл планының күүселдези даразында саннар-биле тодаратты-ның турар:

	Хуу-биле	
	1978 чылдың бирги чартыын 1977 чылдың бирги чартынга деңнээрге	
	үлетпүр будурулгезинин хемчээли	түүл ажылдың күүсеттингеи хуузу
«Тыва даг-дүгүүн» комбинат	100,0	124
«Кара-Хем» хөмүр-даш разрези	103	100,1
Тыва электри четкизери	107	122
«Тыва кобальт» комбинаты	103	103
«Түлүг конструктор» комбинат	87	85
Ак Довуракның УБК-зы	116	108
Эът комбинады	128	120
Сүт комбинады	104	107
Тараа продуктулар эргелези	106	120
Аъш-чем үлетпүрүнүң эргелези	98	98
Балык заводу	45	47
Ном үлетпүргенивиң болгаш подграфия хевээнин эргелези	130,4	103
Дваранызга фабриказы	102	124
Алты заводу	96	119
Карааа чөпшээрлер пинтилелинин «ередиге-будурулге черн	106	106
«Үлетпүр түлүг материалдарже каттыжылышкыны	91	140
«Росавтодромнуң» ДБК заводу	107	117
«Тыва нөлүг түлүг» трест	103	108
Ниити ажыл-агыйн эргелези	102	106
Түлүг конструктор болгаш конструкциялар заводу	103	102
Улуг Хем мнп үлетпүр ажыл-агый черн	100,9	102
Чүрт үзүлгелеривүн эргелези	100	111
Транспорт эргелези	105	110
«Сельхозтехниканың» республика каттыжылышкыны	102	110

Үлетпүр продукциязының эң чугула хевирлериниң 1978 чылдың бирги чартыының будурелеп нагура-биле деңнээрге саннарлаң тодаратты-ның турар:

	Чартык чыл планының будурелери	1978 ч. I чартының 1977 ч. I чартынга хуу-биле
Хөмүр-даш — муң тонна	412	99,5
Электроэнергия — млн. квт-шак	63	103
Түлүг болгаш одаар ыяш сөөрүлгези — муң дыгый куб. м.	174	109
өөң иштинде түлүг ыяшы — муң дыгый куб. метр	149	104
Дваранга материалдар — муң куб. метр	66	105
Мебель — муң рубль	578	112
Культура-амыдырал болгаш ажыл-агый барааннары — муң рубль	526	112
Түлүг чүгайы — тонна	1478	107
Түлүг түүлүүр — млн. кирп	13,4	129
Ыяш эштер дөмүр-бетон конструкциялар болгаш кезектер — муң куб. м.	28	84
Сөөртүг даг-дүгү — муң тонна	87	122
Хем идиктер — муң экши	38	38
Кидис идиктер — муң экши	38	184
Дваранызга үлетпүрүнүң продукциязы — муң рубль	849	114
Балык түрлөө — тонна	20	36
Эът, бирги категориялың субпродуктуларын киирештер — тонна	2597	124
Колбаса кылыглар — тонна	645	100,0
Чаяы сүт продукциялары — тонна	8631	106
Мал үзүү — тонна	204	97
Далган — тонна	13479	128
Комбикорм — муң тонна	10,2	102
Хлеб болгаш хлеб-булочка кылыглары — тонна	10126	100,5
Кондитер кылыглар — тонна	439	106
Пиво — муң декалитр	86	78
Элэртнес суксуннар — муң декалитр	32	58
Дус (чемге хереглөөр) — тонна	6361	115

Бирги чартык чылда пландан ажыр 32 муң тонна хөмүр-даштыг, 3 миллион квт.-шак электроэнергияны, 12 муң куб-метр дилиг материалдарны, 807 тонна эътти, 773 тонна долганны, 840 тонна комбикормну будурген.

Үлетпүр ниитизи-биле чартык чыл планын күүсеткен болза-даа, чамдык будурулгелер доктаттынган даалгаларны күүсеттирбээн. 11 будурулгелер сайгарылга хемчээлиниң планын күүсеттирбээн база ол хире будурулгелер үлетпүр продукциязын будурериң эрткен чылдың ол үезинден кудулаттыган. 18 будурулге күш-ажыл будурукчулуунуң чартык чыл планын күүсеттирбээн болгаш 12 будурулге эрткен чылдың ол үезинден кудулаттыган. Тудут туүйбузун, чугайны, чыын өштөр дөмүр-бетонду, кылыс идикти, хлеб-булочка кылыгларын, пивоны, элэртпес суксуннарны будурериниң болгаш балык түдүрүмүн чартык чыл планнары күүсеттинмээн.

Барааның продукцияларның бот-үнеэн чиигедиринин чартык чыл планы күүсеттингеи.

Эртеминиң болгаш техниканың чедиишкиннерин будурулгеге ажыглаарының пүрүне планның чартык чылга 33 хемчегелериң киргеи, херек кырында 25 хемчегелерге планы күүсеттингеи.

КӨДЭЭ АЖЫЛ-АГЫЙ

Көдээ ажыл-агый культураларының 1978 чылдың хүнүдүкке тарыгга шөлүг ажыл-агыйларның бүгү категорияларыга 370,1 муң гектар болган, ол болза 1977 чылдыңдан 6,1 муң гектарга азы 2 хуу аазап боон турар. Тараа культураларының шөлү бо чылын 243,3 муң гектар болган, эрткен чылдыңга бодаарга 2,6 муң гектар азы бир хуу аазажеп. Тараа культураларының иштинден кузуң чажар ниитараанып, суланың, кырлыг-караның, мал чеми культурадан кукурузаның, хөй чылдыг сигенериниң тарыгары көвүдээн.

Чазың чажар культураларның тарыгазы 98 хуу күүсеттингеи, оон иштинде тараа культуралары 99 хуу, суггаттыг черлерде тарыгалар 1977 чылга удур 573 гектарга азы 1 хуудга өскүзээн. Бо чылын тараа культураларының сортуг үрелээ-биле чаяның тарааңы эртеен чыгга деңнээрге, 27,5 муң гектарга азы 17 хуу өскеп.

1978 чылдың июль 1-ге чөлүр республиканың хөөү-шөлүнүнүң 53,7 муң тонна органиктиг чаяныгга планнаан эрткен. 1978 чылдың тарыгазының 80,8 муң га чайгы черни аварган, ол болза 1977 чылдың июль 1-де турганыңдан 2,2 муң гектарга азы 2 хуу хөй. Чайгы чөө аңдарылгазының планы эрткен чылдың ол үезинде 66 хуу турганыңга удур 70 хуу күүсеттингеи.

1978 чылдың июль 1-де турганы-биле республиканың совхозтарында чиигеи эталонче ишчилерге 2424 трактор бар ийикпе эртеен чылдың бо үеэринге деңнээрге 94 трактор хөй боон турар. Чиигеи эталонче ишчилерге бо чылын бүгү трактордуг ажыглаарны 210,1 муң гектарга чоруткан ийикпе 1977 чылдыңдан 73,2 муң гектар хөй болуп турар. Бир чиигеи трактордуг өскүмээн ажыглаар кылышкын 1977 чылдың июль 1-де 302 гектар турганыңга удур, 1978 чылдың июль 1-де 378 гектар болган.

1978 чылдың июль 1-ге чөлүр тракторлар септелгезинин планы 85 хуу, чүүк автомашиналарның септелгеен 77 хуу күүсеттингеи.

1978 чылдың июль 1-ге чөлүр тракторлар септелгезинин планы 85 хуу, чүүк автомашиналарның септелгеен 77 хуу күүсеттингеи.

Республиканың совхозтарынга мал ажылының продукциларын бүдүрүлгеге моңгыт болган:

	июль 1-де		1978 ч. 1977 ч-га хуу-биле
	1977 ч.	1978 ч.	
Эът (дириг деңзи-биле) — муң тонна	6	6,9	116
Сүт — муң тонна	15,1	15,5	103
Дүк — тонна	669	773	117
Чуурга — млн. борбак	5,9	5,7	97

1978 чылдың июль 1-де бир кижиге оналаштыр сүт савлазы 1977 чылдың июль 1-де турганыңдан 30 кг-га азы 3 хуу өскеннзин, бир төрүүр дагаа эрткен чылын 77 чуурга бергенинден 1978 чылдың январь—июнь айларда 76 чуурга бергеп. 1978 чылдың июль 1-ге чөлүр бир хойдан кыргын алган дүк 1977 чылдың июль 1-ге чөлүр турганыңдан 32 хуу өскеп.

Республиканың ажыл-агыйларында 1978 чылдың июль 1-де малзарының баш саны 1977 чылдың июль 1-ге деңнээрге, барын бүгү түрүн айны-биле өскеп:

	(муң баш)		
	июль 1-де		1978 ч. 1977 ч-га хуу.
	1977 ч.	1978 ч.	
Мыйыстыг бодя мал (ажыл-агыйлар аразының будурулгелерни киирештер)	113,2	117	103
оон иштинде ииектер	38,8	39,3	102
Хевээнар	6	8,8	148
Хой болгаш өшкү	1387,3	1342,7	100,4
Чылгы	29,3	27,9	95
Тево	1,3	1,4	103
Ине	12,3	13,2	107
Куштар	149,4	169,9	114
оон иштинде төрүүр	71,2	65,1	91

Малдың баш санының талазы-биле планы иниң, хевээн, чылгы болгаш куш талазы-биле күүсеттинмээн.

Ажыл-агыйларның бүгү категориялырында мал ажылының продуктуларын күрүнеге сөлгөнү мыңдыг боон турар:

	бирги чартык чыл		1978 ч. 1977 ч-га хуу.
	1977 ч.	1978 ч.	
Мал болгаш куш (дириг деңзи-биле)—муң тонна	5,3	6,9	130
Сүт—муң тонна	12,2	12,5	103
Дүк — тонна	753	1004	133
Чуурга — млн. борбак	5,7	5,4	96

Көдээ ажыл-агый продуктуларын сазарының чартык чыл планның ажыл-агыйларның бүгү категорияларын ажыр күүсеттингеи: малдың 33, сүттүг 6 хуу, дүктүг 1,3 катап.

Көдээ ажыл-агыйның материалы-техникалыг базазын бышыглап турар. Бирги чартык чылда күрүнеңиң капитал салышкынының күселп-биле 300 баш мыйыстыг бодя мал, 25,6 муң баш хөй кырган, 20 муң баш куш турар мал кажааларын ажылалче киирген, ол эрткен чылдың бирги чартынга бодаарга, өлүзү хөй боон турар.

Мелиорация болгаш суг ажыл-агыйының министерстводу 40 муң га одерларны суггаттыг болдурган. Ол дээрге эрткен чылдың бирги чартынга деңнээрге 21 хуу хөй болур. 20,5 муң гектарның суггарылга системазын чаартқан, 100 гектар чаа черни суггарган болгаш 926 гектарның суггарылга системачын эде ыыткан.

Республиканың көдээ ажыл-агыйы бирги чартык чылда 324 тракторлуг (1977 чылдың ол үезинден 20 хуу хөй), 164 тараа комбайнлыг (37 хуу хөй) алган. Бо чылдың эрткен 6 айларында республиканың совхозтары 17,5 муң тонна минералдыг чемнишпидилгелерни алган, а эрткен чылдың бирги чартынга 16,7 муң тонналы алган турган.

ТРАНСПОРТ БОЛГАШ ХАРЫЛЗАА

Ниити ажыгладың автотранспорту чылдың бирги чартының планын 105 хуу, оон иштинде чүүк сайгарылгазының—95 хуу, пассажирлер аргыштырарының—102 хуу күүсеткен. Эрткен чылдың ол үезинге деңнээрге чүүк сөөртүлгезинин хемчээли—17 хуу, а оон сайгарылгазының—3 хуу, пассажирлер аргыштырылгазының—3 хуу өскеп.

Чартык чылда чүүк сөөртүлгезин планын эгээр транспорту 101 хуу күүсеткен. Эрткен чылдың ол үезинге деңнээрге чүүк сөөртүлгезин хемчээли 22 хуу өскеп, а пассажирлер аргыштырарының планы күүсеттинмээн.

Харылзаанын будурулге-техниктиг эргелели бирги чартык чылда тариф ёзулаар оорулга киирип алырының планын 102 хуу, харылзаа продукциязының планын 103 хуу күүсеткен. Эрткен чылдың ол үезинге деңнээрге тариф оруулаарының өөлүдээн 14 хуу, харылзаа продукциязының—7 хуу болган. Күш-ажылдың будурукчулуун бедиерининң планын харылзаачылар 104 хуу боттандырган, оны эрткен чылдың алды айларынга деңнээрге 5 хуу өзүлеглиг болган.

КАПИТАЛ ТУДУГ

Бо чылдың бирги чартынында, эрткен чылдың ол үезинге деңнээрге, күрүнеңиң капитал салышкынының күселп-биле кол фондуларын 31 хуу хейлеп ажыглалга киирген. Кол фондуларны ажыглалга киирериниң чартык чыл планы 65 хуу, а чер-чер Советтериниң организациялары—111 хуу күүсеткен.

Ажыладырышкынының бүгү дестериниң күселп-биле республиканың улус ажыл-агыйынга капитал салышкыны эрткен чылдың бирги чартынында турганыңдан 14 хуу өскеп болгаш 48 млн. рубль болган. Чер-чер Советтериниң будурулгелери болгаш организациялары салышкынының 59 хуу шикгээдин алган, ол эрткен чылдың бирги чартынында турганыңдан 17 хуу өзүлеглиг болган.

Ажыладырының бүгү комплекстерин ёзулаар алырга көдээ ажыл-агыйның хөгжүдүнүнүң киирген капитал салышкынларның хемчээли 1977 чылдың бирги чартынында турганыңдан 28 хуу өскеп нийкте, азы 25 млн. рубль болган. Ирригация-мелиорация тудуунга 4 млн. рубльдан киирген.

Керээ ёзулаар ажыглаар организациялар бирги чартык чылда боттарының күүч-биле хилир ажылдарның планын 83 хуу күүсеткен. 1977 чылдың алды айларынга деңнээрге керээ ёзулаар кылыр ажылдарның хемчээли 19 хуу өскеп.

Керээлиг ажылдарның планының болгаш сларның хемчээлиниң өзүлүг темпизиниң күүсеттингеиге трестер дайы-биле маңгыг анализ болган.

	Чартык чыл планының күүсеттингеи хуузу	1977 чылдың ол үезинге деңнээрге (хуу-биле)
«Тыва тудуг» трест	71	107
«Шагонартинстрой» трест	99	95
«Тыва көдэ» тудуг» трест	103	100
«Тыва сүт тудуг» трест	89	113
«Тыва септелге тудуг» трест	84	100

Тудугга күш-ажылдың будурукчулуун салгаларының планы 98,8 хуу күүсеттингеп. Эрткен чылдың бирги чартынга деңнээрге тудуг-монтаж болгаш дуралга ажылдарында ажылаар турар кижилериниң күш-ажылдың будурукчулуу 4 хуу болаан. Тудуг-монтаж ажылдарының хемчээлиниң бүгү өзүлезин чүгле күш-ажылдың будурукчулуун бодаткынның күселп-биле чедип алган.

Тудуг-монтаж ажылдарының бот-үнеэн планда чөрдүгеннидээ 3 хуу аартаан.

Совхозтар аразының тудуг каттыжылышкының организациялары керээлиг ажылдарның планын 105 хуу күүсеткен, бо көргүзүг эрткен чылдың бирги чартынында турганыңдан 37 хуу өскеп.

Тудугга чөлөөстер ам-даа хөй боон турар. Олөгө хөй будурулге объектилери чогуур хуусавазында ажыглалга кирбээн. Чамдык тудуг организациялары тудуг-монтаж ажылдарының, күш-ажылдың будурукчулуун бедиерининң планын күүсеттээн, тудутнуң бот-үнеэн аартаткан. Капитал салышкыннарны ажыглалга киирер тудутларже моңгыларын, объектилерни ажыглалга киирериниң хуусавазын сагывайн турар.

ЧОННУҢ АМЫДЫРАЛЫНЫҢ МАТЕРИАЛДЫГ БАЙДАЛЫНЫҢ БОЛГАШ КУЛЬТУРЛУГ ДЕҢНЕЛИНИҢ ӨЗҮЛДЕЗИ

Улус ажыл-агыйының бүгү адырларында ажылдап турар кижилериниң саны 1977 чылдың бирги чартынында турганыңдан бо чартык чылда 5,8 хуу көвүдээн.

Ажылдап турар кижиниң ажыл төлевириниң айда ортумак хөй ыяны 158 рубль болган. Ол дээрге эрткен чылдың бирги чартынында турганыңдан 1,5 хуу хөй боон турар.

Республиканың ажаалга кассаларынга чоннуң салышкыны 1977 чылда көвүдээн. Салышкынның кижилериниң саны 76 муң, а оларның шыгжаткан акшазының түүү 48,5 млн. рубль четкен. Эрткен чылдың бирги чартынга деңнээрге бо чартык чылда салышкынын кыдыгы кижилериниң саны 2 муң кижиден, оларда 1,4 млн. рубльдан шыгжаттыр.

Күрүне болгаш кооперативтиг салышкын үүрмектер садар барааң газырыгазы, шиитпирниң чемнешкинде-биле казак, бо чартык чылда 106,5 млн. рубль болган ийикпе, азы эрткен чылдың ол үезинге деңнээрге 5,9 млн. рублье (6 хуу) көвүдээн.

1978 чылдың бирги чартынында республиканың кол-кол садыг организацияларының үүрмектен садар барааң сөөрүлгезиниң планын күүсеткеин:

	Миллион рубль	Планның күүсеттингеи хуузу
Республика ниитизи-биле	106,5	102
оон иштинде:		
Респотребсоюз	52	101
Садыг министерствозу	43,3	104
«Тыва даг-дүгүүн» ажылчын хандырылгазының киллиши	6,8	100,2
«Тыва суг тудугнун» ажылчын хандырылгазының киллиши	0,6	105
Аптека эргелели	0,7	99,3
Союзпечать	0,7	102

Үүрмектеп садар барааң сөөрүлгезиниң чартык чыл планын «Абаканэнерготудуглуу» ажылчын хандырылгазының, аптека эргелелиниң, одалга үлетпүр эргелелиниң, автотранспорт эргелелиниң, арга-ниит ажыл-агый черлериниң, «Скотопром» трестиң, воомагазинниң коллективтери күүсеткеин.

Чүгүлө хереглелиниң барааннарын чонга сөлгөнү:

	1977 чылдың бирги чартынга деңнээрге бо чартык чылда (хуу-биле)
Аъш-чем барааннары:	
Хлеб болгаш хлеб-булочка кылыглары	98
Эът болгаш эът кылыглары	109
Балык болгаш балык кылыглары	100,7
Мал үзүү	93
Сүт болгаш сүт продукциязы	101
Быштак	104
Дагаа түүрээры	105
Чигир	102
Кондитер кылыглары	110,9
Шай	117
Картофель	109
Ногаа	101
Фрукт аймаа	93
Үлетпүр барааннары:	
Хөөн-саазындан кылган пестер	102
Дүктен кылган пестер	114
Тиилү пестер	91
Дээдтыры кылган пестер	117
Даштыры, иштики хеп	101
Даштыры, иштики трикотаж хеп	100,8
Тептер	117
Хем идик	128
Фарфор-шаажан болгаш шил сава	111
Мебель	107
Материктер, чазал-тергелер	98
Электри барааннары	104
Шаатар	105
Чиик автомобильдер	100,2

Республиканың үлетпүр будурулгелери садыг организациялырынга будурүп бээр чонниң калбак хереглелиниң барааннарының планын бо чартык чылда 82 хуу, оон иштинде халага үлетпүрүнүң эргелели 114 хуу, ыяш иштинден үлетпүрүү 49 хуу күүсеткеин.

Чонга ачы-дузаа чедирериниң талазы-биле чартык чылдың планын республика 100,9 хуу, оон иштинде хөөрэй-чыдыын,ол үезинге деңнээрге ачы-дузаа чедирериниң хемчээли 11 хуу, оон иштинде хоорай черлерге 10 хуу, кижиге—11 хуу өскеп. Республиканың чүртталгу чоогунда ырак сайгарыг онаалаштыр ядырга бир кижиге ачы-дузаа чедирериниң 8,56 рубль, оон иштинде хоорай черлерге 12 рубль 35 коп., кижиге — 5 рубль 92 копеек болган.

Чүртталгә тудуунга көрдүгеп күүрүнеңиң капитал салышкыны бо чылдың бирги чартынында 92 хуу шыгжаттынган болгаш эрткен чылдың ол үезинге деңнээрге 34 хуу өскеп.

Эрткен чылдың ол үезинге деңнээрге бо чартык чылда ажыглалга киирген чүртталга шөлүүнүң хемчээли 70 хуу хөй болган. Чүртталга шөлүн ажыглалга киирериниң күрүне планы 83 хуу күүсеттингеп.

Чер-чер Советтериниң организациялары чүртталга тудуунук күрүне планын 108 хуу күүсеткеп, эрткен чылдың ол үезинге деңнээрге 2,4 катап хөй чүртталга шөлүн ажыглалга киирген.

Бирги чартык чылда культура-аммадырал тудуунга көрдүгеп капитал салышкынынары 56 хуу шыгжаттынган, а эрткен чылдың ол үезинге деңнээрге ол 23,1 хуу өзүлеглиг болган. Школа назыны четпээн уруглар болгаш культура албан черлериниң тудуунуң планы күүсеттинмээн.

1978 чылда 4,9 муң оолдар болгаш кыстар он классты дооскан, оларның 1,5 муңу ортумак эртеминг ажылдап тургаш чедип алган. 5,7 муң кижи сес классты дооскан.

Кызылдың педагогика институдун бо чылдың 294 кижи алтнар, оларның 152-зи ажылдавышаан, бо чылдагы черни доозуп турар. Республиканың ортумак тускай «ередиге» черлерине 715 кижи, оларның 314-у ажылдакчаан, дээрэр.

1978 чылдың июль 1-ге чедир республикада 209 школа назыны четпээн уруглардың албан черлери ажылдап турар. Оларда 15,5 муң бичии чаштар бар. Чайгы үеде шөнүер лагерьлерине 9,3 муң кижи дыштанып. Туристиг базаларга база албан организация, будурулге черлериниң дыштанылга бажыңнарынга 2,5 муң кижи дыштанып.

ТЫВА АССР-НИҢ СТАТИСТИКА ЭРГЕЛЕЛИ.

Хүлээлге күүсеттинип турар

Кедер үдэ «Улуг-Хем» совхозунга төөгү болтур. Хайыраккан суур шапкыны-биле сайзырап орар суурларның бирээзи. Саян-Шушенск ГЭС-тин туруу-биле хозаастыр кежер суурларның бирээзи — Кеп-Чыразының чурттакчыларынга херек тулуг ажылдарын № 3 КМБ мында чорудуп турар. Ол үеним дургузунда тудугжулар ниитизи-биле 32 дээд иштин чурттаар дөзеп, чырык чурттарга бажыңнарын, 60-60 кижи чурттаар ийи общежитиени болгаш өске-даа тудугларны кылган.

Онгу беш чылдың үшкү чылында тудугжуларның мурнунда салынган сорулгалар улуг. № 3 КМБ-ның тудугжулары шынап-да эрелиг ажылдап турарлар. Бирги чартык чылда кордугген планныг онаалдапы тудугжулар 108 хуу күүсеткеп, эки түнеэги коргускеннер.

Бригадалар аразында халбаргап социалистиг чарышка бирги черни Николай Амзараковтуң бригазазы ап, кызымак күш-ажылы, сагызга-чуруу-биле мактанып турар. Ук бригада чаргык чыл планын 117 хуу, а июль айның—168 хуу күүсеткеш. Саян-Шушенск ГЭС-ти барып көөр путёвка-биле шаннадып, күш-ажылчы алдар түгүнүн эзлери болганнар. Бригазаның кежигүннери Н. Норжунмаа, В. Егоров, В. Доржукай, Н. Матвеенко, С. Нуразат олар хуу нормаларын ажыр күүсеткеп, шүлүргу ажылдап турарлар.

Июль айның түнелеи-биле С. Салдай, В. Домгак оларның удуртқан бригадазары планнарын 143—160 хуу күүсеткеш, мурнуку олурургже үнгеннер. Ол ышкаш коммунист В. Кызыл-оолдуң удуртқаны малчылар бригазазы чарышка мурнап, эки ажылдап турар.

Тулуг ажылдың шынарлыг, шалыпкын чорудар дээш № 3 КМК-ның коллективин бо чылдың сес айларының итогы Тудугжунун хүнүнүң доозар дээш кызымак ажылдап турар.

К. НАТПИЙ-ООЛ.

партийжи информация

МЕТОДИКТИГ ЧӨВҮЛЕЛГЕ

«Партияга хүлээп алымшкынның болгаш СЭКП кежигүнүге кандидаттарны киижилерииниң талазы-биле Киргизиянның партия организациязының ажылының дугайындаа» СЭКП ТК-ның докталгыл боттандырарынга холбаштыр Кызылда 48-ки удуг эргелелиңде партия организациязының (секретары П. В. Сермакин) ажылының дуржулгазын СЭКП обкомунуң партийжи организаччы болгаш идеологтуг ажыл талазы-биле методиктиг чөвүлелге сайгарып көрген. Эргелелдиң партия организациязының хүрөлеңи чыл санында өзүп келген, сөөлгү беш чылда ооң составынга 20 аныяк ажылчыннар хүлээп алдынган.

Коммунистерниң санының оскеиң-биле партия организациязы коллективтиг дайынчы өөзө болу бергеп болгаш планныг даалгаларны боттандырарынче чудугжуларның шүжүп мобилизастап, түс-түс коммунистер-биле, шагыгы СЭКП кежигүнүге чаа киргеннер-биле ажылды күштелдирген. Партбюрога, хүралдарга оларның дыпшадыгларын ап, чамдыктары-биле эп хуузупуп бөседаларын доктаамал кылып турар. Мында ам оң үш аныяк коммунист бар, олар шупту коммунистиг күш-ажылдың шалыпчылары, күш-ажылга авангардчы ролюн коргүүп турар. Чижээ, аныяк коммунист Е. С. Бизяеваның удуртқан бригадазы свердловчуларның эргелээшкини-биле чыл планын элээп киижилиг ажылдан турган, күүседир деп хүлээлгени алган, сөөлүн эдеп, чартык чылдың даалгазын 103,5 хуу күүсеткен.

Эргелелдиң партия организациязында бүдүүлгеге болган хөй-ниитиң ажылынга үлегер-чижээн коргүүп турар аныяк коммунистер хөй. Оларга З. Б. Шыырапты, Л. П. Монгушту, В. Т. Борбан-оолду, Р. М. Иконникову, Е. С. Бизяеваны, В. Б. Балыр-оолду болгаш өскелерни-даа хамаарыштырып болур.

Партбюро аныяк коммунистерниң идейлиг өөрүдезиниге доктаамал сагыш салып келген. Олар өөредилге черлериниде бот-өөредилге-биле болгаш партия чыры-чылышкынының системазында өөренип турар. Шупту партийжи даалгыр.

СЭКП кежигүнүге кандидаттар-биле болгаш аныяк коммунистер-биле бо партия эге организациязының дуржулгазын өске партия организацияларынга иептередир деп методиктиг чөвүлелдиң хүралынга шиитпирлеп.

Чөөп-Хемчик районнуң хержээннер чөвүлелиниң ажылының дуржулгазын партия обкомунуң методиктиг чөвүлелиниң ол-ла хүралынга чугаалашкан. Ында 290 чөвүлелдер, оларның 350 активчилери, 180 агитквартиралар хержээннерни күш-ажылче болгаш хөй-ниитиң амыдыралынче хаара туларының база оларның коммунистиг кижиназидегээниң айтырыгларынче удуг киичээнгейни салып турар.

Хержээннер чөвүлелдериниң ажылының хевири янзыбүрү боор турар. Лекция, бесеглерни, цыпганыла кожээлерни, өөредилгелиг организастаарны, амыдыралдың культуразының бедиидерни дээш чарыштыг чорударны, суурлар чаагайныгылалыпка, хөй-ниитиниң корум-чүрүмүн быжыглаарны дээш демиселге идепкейлиг киржирни дээш өске-даа хөй талалыг ажылды олар чорудуп турар.

Тээ-Хая, Чыраа-Бажы, Алдан-Маадыр, Суг-Аксы суурларда хержээннер чөвүлелдери идепкейлиг ажылды чорудуп турар. Районнуң хержээннер чөвүлелдериниң чорудуп турар хемчегериниң дээштиниң болгаш ажыктының бедиидеринче киичээнгейни үгландырбышаан, методиктиг чөвүлел ооң ажылының дуржулгазын өскелерге иептередир деп саналдаан.

ХҮН АЙТЫРЫЫ — МАЛГА ЧЕМ

БЕЛЕТКЭЭРИ

Пиитиниң малынга четчир санныг чемни белеткээри — амгы үеде хүнүң эң чугула соруглазы болур. Чөөп-Хемчик районнуң совхозтарынга бо чугуда кампания июльдуң баштайгы хүнеринден-не эгелээн.

СЭКП райкомунуң бюрозунуң калбак хуралынга чоокта чаа районнуң ажыл-агыйларында пиитиниң малынга чем белеткээр талазы-биле ажылдың чорун турарының дугайында айтырыгны чугаалашкан. Анда совхозтар директорлары, оларда парткомпар секретарьлары информациялар кылган.

Малга чем белеткээр талазы-биле ажылды «Алдан-Маадыр» совхозтуң дирекциязы, ында партия, профсоюзтар, комсомол болгаш өске-даа хөй-ниитиг организациялары белдик дөңнекге организастаалың бюрога демдеглээн. Ында бо ажылга 200 ажыг киижи, механизастаттынган комплексте-тиг бригада, 13 звено хаара туттуңган, июльдуң сөөлгү он хоюунга чедир олар 469 тонна сигенни, 140 тонна будукбүрүнү белеткээн. Сигеп шөлдеринде күжелиишкиниг ажыл эртеп дең хаяазындан кежээ орайга чедир үргүлүг-денишээн.

Бо ышкаш бо чугула ажыл «Искра», «Большевик», «Суг-Хөл» совхозтарда база эки чорун турар.

Ыянчалзажок пиитиин-биле малга чем белеткээриниң темпизин-биле районда ам-даа ооскүм болуп, шагыгы Кара Марке аттыг, «Октябрь 30 чылы» совхозтарда кошкак чорун турарын бюрога демдеглээн. Ол ажыл-агыйларда парткомпар, партия эге организациялары малга чем белеткээринче ажыл-ишчилериниң күжүн кошкак мобилизастап, партийжи организаччы болгаш политмассалыг ажылды чогуур деннелге чедир тургускаан.

Пиитиниң малынга четчир санныг чемни бүгү ажыл-ишчилериниң күжүн мобилизастап, ол ажылдың темпизин улам бедидип, чоп ортузунга организаччы болгаш политмассалыг ажылдың деннелин улам күштелдирерин ажыл-агыйларда партия организациялары-лай райком бюрозу иегзоп. Малчиниң белеткелгилериниң ортузунга социалистиг чарыштыг улам калбартып, ооп түнелиин совхозтарга бет хонуктап, а районга он хонуктап үндурериң шиитпирлээн.

ПАРТОРГАНИЗАКЧЫЛАР

СЭКП Тыва обкомунуң VII пленумунуң шиитпирлериниң дүүштүр будуруминиң янзы-бүрү участоктарынга партийжи сагдарны улам күштелдирер соруглага-биле пайгыдалдың Кызыгаттың парторганизациялары бүдүүлгениң иеэтеринге парторганизациялыкларны тургузуп турар. Оларны партболуктер тургустуунуң шыдавас хире бир-ийи хире коммунистерниг цехтерге, участоктарга тургузар болгаш ажыл-херек дээш харыысалгалыын улам бедидерп-биле шыдыг организаччылар-ны СЭКП хоорээтүнүң бюрозунга бадыгап турар. Хөрга чедир хоорайның будуруглеринииң, транспорт, түзүе болгаш өске-даа черлериниң цехтеринге парторганизаччылар кыдыр хөй-хөй коммунистер бадыгаттынган.

Малга чем белеткээр талазы-биле ажылды «Алдан-Маадыр» совхозтуң дирекциязы, ында партия, профсоюзтар, комсомол болгаш өске-даа хөй-ниитиг организациялары белдик дөңнекге организастаалың бюрога демдеглээн. Ында бо ажылга 200 ажыг киижи, механизастаттынган комплексте-тиг бригада, 13 звено хаара туттуңган, июльдуң сөөлгү он хоюунга чедир олар 469 тонна сигенни, 140 тонна будукбүрүнү белеткээн. Сигеп шөлдеринде күжелиишкиниг ажыл эртеп дең хаяазындан кежээ орайга чедир үргүлүг-денишээн.

Ол ышкаш бо чугула ажыл «Искра», «Большевик», «Суг-Хөл» совхозтарда база эки чорун турар.

Ыянчалзажок пиитиин-биле малга чем белеткээриниң темпизин-биле районда ам-даа ооскүм болуп, шагыгы Кара Марке аттыг, «Октябрь 30 чылы» совхозтарда кошкак чорун турарын бюрога демдеглээн. Ол ажыл-агыйларда парткомпар, партия эге организациялары малга чем белеткээринче ажыл-ишчилериниң күжүн кошкак мобилизастап, партийжи организаччы болгаш политмассалыг ажылды чогуур деннелге чедир тургускаан.

Пиитиниң малынга четчир санныг чемни белеткээриниң темпизин-биле районда ам-даа ооскүм болуп, шагыгы Кара Марке аттыг, «Октябрь 30 чылы» совхозтарда кошкак чорун турарын бюрога демдеглээн. Ол ажыл-агыйларда парткомпар, партия эге организациялары малга чем белеткээринче ажыл-ишчилериниң күжүн кошкак мобилизастап, партийжи организаччы болгаш политмассалыг ажылды чогуур деннелге чедир тургускаан.

Пиитиниң малынга четчир санныг чемни белеткээриниң темпизин-биле районда ам-даа ооскүм болуп, шагыгы Кара Марке аттыг, «Октябрь 30 чылы» совхозтарда кошкак чорун турарын бюрога демдеглээн. Ол ажыл-агыйларда парткомпар, партия эге организациялары малга чем белеткээринче ажыл-ишчилериниң күжүн кошкак мобилизастап, партийжи организаччы болгаш политмассалыг ажылды чогуур деннелге чедир тургускаан.

Конституция болгаш амыдырал

ХАНДЫРЫЛГАНЫ ЭКИЖИДЕР ДЭЭШ

Тыва АССР-ниң Конституциязының 37 түүлүнде мынча дээн: «Тыва АССР-ниң хамаатылары назылап кыраанда, аар ажыраанда, ол шынаш аныя кылыр арга-шинээн шуут азы шала чидиргенде болгаш азырадыкчызын оскунганда материалдыг хандырылга алыр эргелиг». Тыва АССР-ниң Үнделиг Хөлдүзүнүң бистиң ленинчи Коммунистиг партивыстың болгаш Совет чазанныстың хамаатыларының амыдыралының чазгай чоруу дээш хүн бүрү ала сагыш салыышкыны база хатап тода илереттингеп.

Совет Конституциязы үнделдээш, ажылчы чоннарның пенсия, пособие-биле хандырылгазын экижидер айтырыгже бистиң иитилелиивис оока сагыш салып келген болгаш салып турар. ССРЭ-ниң Министрлер Чөвүлелиниң 1977 чылда «Дайын киржикчилерни, персоналдыг пенсионерлерни материалдарлыг болгаш эмчи хандырылгазын экижидер хемчеглер дугайында» доктаалды хүлээп алганы ооң бир тодаргай херечизин. Ук доктаал ам бистиң чүртүүстө амыдыралда боттанып эгелеэн. Анаал чергелиниң персоналдыг пенсионерлерниң чылын 12 айның эвес, а оң дөрт айның пенсиязын алыры корлунген. РСФСР-ниң республика ужур-дузалыг персоналдыг пенсионерлерге — оң үш айның толеп баарын боттандырып эгелеэн. Республиканың ажыл-агыйын, артем, культуразын сайгыралырынга ачы-хавыязын коргускен, хөй чыл партия стажтыг персоналдыг пенсионерлерниң айза пенсиязының хемчээли 80 рубль турган болза, ам ол 110 рубльге чедип өскен. Ооң-биле кады мурнунда көрдүнген чингелдер хевээр арткан. Кызыл хоорайда эвилел чергелиниң болгаш РСФСР-ниң республика ужур-дузалыг персоналдыг пенсионерлерниң саны алдап ашкан.

Улус депутаттарының Кызыл хоорай Советиниң күүскомунуң социал хандырылга чылдынында пенсия, пособие ап турарларның саны 8300 четкен. Ооң иштинде назылап кырааны дээш пенсия ап турарлар — 3962 киижи. Хоорайның социал хандырылга килдизи пенсия, дузаламчы, пособие ап турар хамаатыларга айда бир миллион чыгыы түннүг рубльди үндүрүп турар.

Бистиң киллистиң ажылдакчылары пенсия, пособиелер бээр документилерни шын долдурүп тургузар болгаш пенсионерлерге пенсияны чогуур «й-шаанда» үндүрүп, чедирип бээр дээш ажылды неледе дүүгүлер хүлээдирерин. Ооң-биле кады хөрээйниң алдап организация, бүдүрүлге черлеринге күш-ажыл депгерин чаа долгандырыпты, пенсия кылдырарда билиринишкинин кандыг янзылыг бижээн документер болгун чогул еске айтырыгларга хамаарыштыр бедиидеп, бөгөдээнин чүүлдерни чүүп турар. Бо чылдың эрткен айларында социал хандырылга килдизиниң ажылдакчылары 40 ажыг лекция, бесеглерни чон оргузунга номчаан. Чамдык бүдүрүлге, алдап организацияларга черлеринге айтырыг, харылзаа кежээлерни организастап турар болгаш оон шиитпирлеринге дээш совүүргээн айтырыгларынга харыысаны ап турар.

Пенсионерлерниң бүгү талабилерге чогумчалыг хандыртынган турарынче чугула ынчаннгей угланган. Материал талазы-биле дуза херек болуп турар пенсионерлерге чылда бир удаа дузаны чедирип турар. Социал хандырылга килдизиниң ажылдакчыларының мөгөйүнде база бир чүгүлә соруглага болза, ажыл кылып шыдаар пенсионерлерни ажылга киирер болгаш оларның медицина-биле хандырылгазын улам экижидерине угланган айтырыгларны чогуумчалыг шиитпирлеп турар. Бо талазы-биле эвээн эвес ажылдар кылдынган.

Хөрөнгүлелиг социал хандырылга килдизиниң чанында пенсионерлер чөвүлели (шагыгы Ш. Д. Курченко) ажылдап турар. Чөвүлел бодунуң ажылын пенсионерлерниң ниитиг хуралынга бадыгаан план ёзугаар чорудуп турар. Олар пенсионерлерниң болгаш Ада-чүрттүүн Улуг дайынының инвалидтериниң бажыңнарынга, ажылдап турар черлеринге чедип, оларның канчаар ажыл-дап, чүрттап турарының ниитиг байдалы-биле танышып, сөөгүүрээн түрээлер. Пенсиядан шын эвес ажыттаар, аралаар киижилерни чөвүлелдиң хуралынга келдиртип эккелгеш, олар-биле шиитпирлеп чугаалажып, сагындырып, хемчег ап турары чанчыл анаргап. Кызыл хоорайда Ада-чүрттүүн Улуг дайынының инвалидтери 300 ажыг киижи бар. Чөвүлелдиң бөжүңүлгээн болгаш киидиктиг ажылчыларының ажы-төлү оларның амыдырал-чүрттадгазының материалдыг байдалын, хандырылгазын улам экижидериниче чугула кичээнгейни угланыпкаш турар болгаш оларның ажыл-агыйларында

Уран чүүлдү—чонга

УЛАМ АЯН КИРЕР

Республика найысылалы Кызыл хоорай чыл келген тудуи улам чаагайжып, аян хевир кирип турар. Хоорайнан таатайжыдылганыга, каастарга шимелдеминге найысылалдың чүрүкчуларының кирип турар үлүг-хуузун эвээш деп болбас. Хоорайның улуг-улуг будүрүлге черлеөинин чанында, кудумчуларда, сесерликтерде база культураның болган дыштанылганың Гастелло аттыг паркында стендилерин, портреттерин дээш өске-даа көргүзүг материалдарын бистин чүрүкчуларывыс сиилбин чуруп кылганнар.

Хоорайның чараш, шинчи болурунга чүрүкчулар ышкаш бистерин, даш чонукчуларының, үлүг-хуузун дарыы киириштирген болза деп бодалдыг мен. Даш чонукчуларының ажылын барык чылдың чыгыы делгеп, чонга бараалгадып келген. Көрүкчүлерниң үнелели-биле алырга даш чонукчуларының кижи бүрүзү онзагай аялгалыг, уран талантылыг дирткеннер. Ынчангаш моон соңгаар чүгле делгеллелер-биле кызыгаралаттынмайн, бистерниң бичии хемчээлдиг ажылдарывысты улгаттыр кылгаш, хоорайывыстың көскү черлеринге тургузарычың үези келбээн бе?

Ылангыя хоорай иштин санаваска Гастелло аттыг парктын кирер аксында, оон иштинде шөлдерде улуг хемчээлдиг, монументалдыг скульптураны тургуску дег черлер-ле хөй. Бир эвес ындыг янзылыг улуг хемчээлдиг, көрүштүг чүүлдерни даштан болган өске-даа материалдардан кылыптар болза оларны тургузар черлер чайгаар-ла тыпты бээр.

Баштайгы удаада хоочун чазаныкчы Монгуш Хола-Салович Чертинин сураглыг ажылтарындан-даа эгелеп болгай. Маңаа чүгле чазаныкчының кылган ажылын дүжүрүп кылыр дээр болза шын эвес. Улуг хемчээлге кандыг-даа ажылды кылгай. Ак, куш, мал дээш тоолчургу чогаалдардан-даа чүүлдер кирип болгай.

Бай-Тайгада Саая Көгелдин Тээли суурда совхоз конторазының чоогунда аннарны улуг хемчээлге кылып кааны черле таарымчалыг. Аннар бөле турар болганда, аразын чоокшуладып кылган болза улам бүзүренчиг, эки көстүр ийик. Ол арай чедимче чок болза-даа, С. Көгелдин бо ажылын черле эки деп санаар мен.

Чурттун өске хоорайларынга чоруургa, улгаттыр кылган ус-шевер ажылдар бо-ла турар. Хамыктын мурнунда олар хоорайларга көзүлдүр-ле чараш аян-шинчиин кирип, каастап турары эскертинер болду. Социалистиг утка-шынарлыг, национал хевирлиг уран чүүлдүң сайгыралында монументалдыг скульптура көскү черни ээлээн. Ынчангаш үстүнде санаалды өөренип көөрүнүн үези келген деп бодалдыг мен.

Раиса АРАКЧАА,
ССРЭ-ниң Чүрүкчулар эвилелиниң кежигүнү, РСФСР-ниң И. Репин аттыг Күрүне шанналының лауреады.

УЛУГ ШҮЛҮКЧҮНҮҢ БАЖЫҢЫ

Шээнда Гендриков, а ам Маяковский аттыг мутуг тудумчу болза болгай. Ол кудумчунуң бир үжүнде № 15/13 ниин каът ыяш байыш бар. Москвада таалалаттынган элээн хөй тураскаадыг бөдүүн бажыңнар ышкаш аннаа-ла болгай ыяш бажың болгай. Ынчалзе-даа оон чанында эрткен кижи бүрүзү ында самбырада бижикче кичээнгейин үлегдырып, зокгаай дүжер. Ында мынча деп бижээн: «Маңаа шүлүкчү Владимир Маяковский 1926—1930 чылдарда чурттаан турган».

Владимир Маяковский ол [illegible] аттыг турасказатнан дына хөй өттүгүн, чиңер шүлүктериин тогаттыдаан. Ол Москва-биле аажок сырый харылзаалыг болгаш: «Москваны биилир мен!» деп чогаалаалыг чүүлдүр тоораан. Шынап-ла, оон баштайгы шүлүктериндеп эгелээш «Эки-ле-дир» деп шүлүглелиниг чедир чогаалдары Москва-биле холбаалыг.

Шүлүкчүнүң чогаалының ажылынга Москва тергиин улуг салдарны чедиргеш. Ол 20 хире чыл дургузунда Москвага чурттаан. Улуг хемчээлиг, илангыя «Владимир Ильич Ленин» «Байгы-ла үнбилее», «Эки-ле-дир» деп шүлүглелдерни болгаш өске-даа чогаалдарын Москвага бижээн.

Ыяш бажыңның иштин каъдынга ниин өрээлин ол эдлеп чурттап турган. Шак аңаа барык бежээнин-ле оон чоок кижилери, эш-өөрү чыглып кээп, чемнеңир өрээлге ужуражып чугаалажып турганнар. Келген аалчыларны үүгүр шүлүгүнү аңдаанга тагай шай-биле хүндүлеп, чечен чогаал дүтайында ажыттажыг чүүлдү тургаалаанып турганнар. Ол өрээлде чогаалчының эдилеп турган самовары болгаш доңгузуу база бар. Ол-ла чемнеңир өрээлге 1927 чылдың сентябрь 20-де В. Маяковский өөрүнге чаа бижип доозкан «Эки-ле-дир» деп шүлүглелин номчуп берген. Номчулга доозулган соонда А. В. Луначарский оны: «революцияның мөңге тураскаады-дыр» деп мактап чугаалаан.

Өске өрээл чогаалчының удуур болгаш ажылдаар черн боон турган. Соңга дужунда чүве бижиир стол болгаш оон үстүнде бичии [illegible] үжүүк, карандаштар, блокноттар, папирос, корреспондент билет бар. Ол бодунуң чогаалдарын бистиң чурттуун 104 со. луунларынга болгаш 18 журналдарынга парладып турган.

Ам улуг шүлүкчүнүң Москвада ол чурттаан турган бажыңнын чаагай эдо ыяштыг турар.

БОТ-ТЫВЫНГЫР АРТИСТЕР

Оон түңайын хөй чугаалажып, хөй маргыжып-даа турар. Оон шиирлериче билет салып алыры база бедең эвес херек. Ынчаннайн канчаар! Москвадынга дуруун университединиң аныяк кижи бүрүзүн дуурендип чоруур эп-не чиңиг, эп-не бо үевин бодуг [illegible] харыы бээрин кыпыып турар.

«Оо хейлер! Четтирдим! Уеге дуушкен, сагыштыг доозулдурао шин» деп четтирдим. Аныяк оолдар, кыстар тулганна ойнаар-дыр, ойнаар-даа авес, шуут амыдырал кырында [illegible] «Оларның-биле кады ыглап, сагыштыракаары бээр-дир». «Ынчаар шиилер хөй-ле болза». Ол чижектиг үнелээшкинневе бир-шиирлер хөйну ап турар: студентилер, шкотчулар [illegible] ыяш янзы-бүрү мергежилиг. харлазылыг карукчулардан чагаалар алдырып келир.

Бистин аныяктар коллективи тургустунга-ла 20 чыл болуп турар. Бичии шин болгумнеп ол «МКУ-нуң студенчи театры» деп атка кирген ёзулуг театрлыг коллектив апаарган. Ол үеним тургузунда бис чаарбы ажыг шиилерни тургудувус, бистиң чугаалаштыг болгаш [illegible] хөй-хөй хөөрөлдөрүнүң репертуарынга кирип турар. Оон шиилериниче билет салып алыры база бедең эвес херек. Ынчаннайн канчаар! Москвадынга дуруун университединиң аныяк кижи бүрүзүн дуурендип чоруур эп-не чиңиг, эп-не бо үевин бодуг [illegible] харыы бээрин кыпыып турар.

«Оо хейлер! Четтирдим! Уеге дуушкен, сагыштыг доозулдурао шин» деп четтирдим. Аныяк оолдар, кыстар тулганна ойнаар-дыр, ойнаар-даа авес, шуут амыдырал кырында [illegible] «Оларның-биле кады ыглап, сагыштыракаары бээр-дир». «Ынчаар шиилер хөй-ле болза». Ол чижектиг үнелээшкинневе бир-шиирлер хөйну ап турар: студентилер, шкотчулар [illegible] ыяш янзы-бүрү мергежилиг. харлазылыг карукчулардан чагаалар алдырып келир.

Бистин аныяктар коллективи тургустунга-ла 20 чыл болуп турар. Бичии шин болгумнеп ол «МКУ-нуң студенчи театры» деп атка кирген ёзулуг театрлыг коллектив апаарган. Ол үеним тургузунда бис чаарбы ажыг шиилерни тургудувус, бистиң чугаалаштыг болгаш [illegible] хөй-хөй хөөрөлдөрүнүң репертуарынга кирип турар. Оон хүн бүргүзеги амыралын коллективтер ниитил хураанынга сонгуулар чөвүдел башкарып турар. Чөвүлеңнин амгы дергазы актор доктору, геология факультединиң сүт геологиялыг [illegible] профессорунуң эргелекчизи В. Шестаков студентилер-биле кады 20 ажыг чыл ойнап келген. Театрга студент тура киргеп, ам сүрүлдүг [illegible] Артистерни чогуладып таваазаа. Театрга киржилге эртемче ханылаарынга кирип берип, амыралдыг хөнү биилп алырынга орук ажыдып, чурттаарын сонгуургаачыг, долу үнелиг болдурган деп, «Шестаков чугаалаар.

Студентилер чүгле репетициялап, ойнап турар деп бодаваңар. Профессионал театрга чыгыыкчыларның, сцена ажылчыннарының кыпсыг ажылын шуптуун боттары кылып турарлар. Чамдыкшы мырынай шиилер биилп, чүүгө каастарынга кадмыгып.

Студенглиң театрның артизи болур деп чүве аңаа эвес. Өөреникчилер үнелеп ажы ажыы соонда репетициялап, шимелдевиин аар тургудугларын зажыглап, шин киргүзер черни аштап, ажыттап, фойеге дежурныйлап дээ чүве берге херек. Оларның хостуг үүнү мырынай чин-ла болза, олар торулбайн турар. Кыпар үжүрлүг чүвени олар чажам дивейн күүседир турарлар. Ол дээрге уран чүүлге бергинниңнин, ынакшыл-дыр.

Кандыг шиилер тургузуп турар бис? Ангы-ангы. Чижээ, «Доозукчулар кежээнниң соонда дүн» деп шиини биилингир чогаалчы Владимир Тендряковтуң тоожузуун ёзугаар тургускан. Шиинин үткаанының кол үе — аныяктар кижиниидилгезинин айтырыы. Школага кол чүве чуү? Өөреникчиге ам хөй биилгини бээри бе аңы аңаа бетик мөзүг-шынарның дүрүмнерин сиңирери бе? Өөреникте үүлгедиишкин биилгиг чидиин үндүрери кол бе аңы белиг мергежилиг [illegible] шиилерни сиңирери бе? Анаа дорт харыы белеп-даа ышкаш: кайызы-даа херек. А чогум амыралга башкылар өөредилге хүүзу сүргеш, кижиниң аажы-чаң, мөзүг-шынар кижилерниң үүгүлгелери тавариышкылаар.

Ам база бир тема, база-ла аныяктарга хамаарышкан, ындыг: Оон түңайын хөй чугаалажып, хөй маргыжып-даа турар. Оон шиилериче билет салып алыры база бедең эвес херек. Ынчаннайн канчаар! Москвадынга дуруун университединиң аныяк кижи бүрүзүн дуурендип чоруур эп-не чиңиг, эп-не бо үевин бодуг [illegible] харыы бээрин кыпыып турар.

«Оо хейлер! Четтирдим! Уеге дуушкен, сагыштыг доозулдурао шин» деп четтирдим. Аныяк оолдар, кыстар тулганна ойнаар-дыр, ойнаар-даа авес, шуут амыдырал кырында [illegible] «Оларның-биле кады ыглап, сагыштыракаары бээр-дир». «Ынчаар шиилер хөй-ле болза». Ол чижектиг үнелээшкинневе бир-шиирлер хөйну ап турар: студентилер, шкотчулар [illegible] ыяш янзы-бүрү мергежилиг. харлазылыг карукчулардан чагаалар алдырып келир.

Бистин аныяктар коллективи тургустунга-ла 20 чыл болуп турар. Бичии шин болгумнеп ол «МКУ-нуң студенчи театры» деп атка кирген ёзугаар театрлыг коллектив апаарган. Ол үеним тургузунда бис чаарбы ажыг шиилерни тургудувус, бистиң чугаалаштыг болгаш [illegible] хөй-хөй хөөрөлдөрүнүң репертуарынга кирип турар. Оон хүн бүргүзеги амыралын коллективтер ниитил хураанынга сонгуулар чөвүдел башкарып турар. Чөвүлеңнин амгы дергазы актор доктору, геология факультединиң сүт геологиялыг [illegible] профессорунуң эргелекчизи В. Шестаков студентилер-биле кады 20 ажыг чыл ойнап келген. Театрга студент тура киргеп, ам сүрүлдүг [illegible] Артистерни чогуладып таваазаа. Театрга киржилге эртемче ханылаарынга кирип берип, амыралдыг хөнү биилп алырынга орук ажыдып, чурттаарын сонгуургаачыг, долу үнелиг болдурган деп, «Шестаков чугаалаар.

Студентилер чүгле репетициялап, ойнап турар деп бодаваңар. Профессионал театрга чыгыыкчыларның, сцена ажылчыннарының кыпсыг ажылын шуптуун боттары кылып турарлар. Чамдыкшы мырынай шиилер биилп, чүүгө каастарынга кирип турар

Бүгү чурттарның пролетарийлери, каттыжыңар!

ШЫН

СЭКП Тыва обкомунуң, Тыва АССР-ниң Дээди Совединиң болгаш Министрлер Чөвүлелиниң органы

№ 173 (10770) | 1978 чылдың июль 26, среда | 1925 чылда үндезилеттингеш | Өртээ 2 коп.

«САЛЮТ-6» — «СОЮЗ-29» — «ПРОГРЕСС-2»: программа ёзугаар ужудуушкун

УЖУДУУШКУН БАШКАРАР ТӨП (СЭТА). Орбитада «Салют-6» — «Союз-29»—«Прогресс-2» эртемшинчилел комплекизиниң бортунга Владимир Коваленоктуң болгаш Александр Иванченковтуң ажылы үргүлчүлеп турар.

Экипаж эрткен хүннерде техникалыг ийи шенелдени кылган. «Сплав» деп тургузугга чартык эрттиринчи чаа материалды алган, а ол ышкаш үш металлдың: алюминийниң, оловоның болгаш молибдениң каттыжышкынын алган. Бедик температуралыг эзилдиргден арсенид галлийниң монокристалын алырының шенелдезин «Кристалл» дээр тургузугга шензэн.

Космонавтылар июль 23-те Черниң нырын болгаш Девгей океанын чурукка тырттырган. Бо шинчилелдерни долгандыр турар бойдусту шинчилээр сорулгаже ыкылган. Чурук тырттырыышкынын Крым, Кавказ, Мурнуу Урал, Каспий чөвүнүң оргулаамнык, Казахстанның, Ортаа Азия республикаларының ыырынга боттандырган.

Орбитада комплекстиң экипажы июль 24-те дыштанган. Космонавтылар станцияның борт системаларының болгаш ийи корабльдиң борттарынга хыналданы ыкылып турар. Күш-дамыр мергежилделерин янзы-бүрү херекселлерниң дузазы-биле чөрүдүп турар.

Владимир Коваленоктуң болгаш Александр Иванченковтуң надыының байдалы эки.

«Салют-6» — «Союз-29»—«Прогресс-2» комплекстиң ужудуушкуну уламчылап турар.

Мал чеминиң белеткели — шалыпчы ФРОНТ!

АЖЫЛ ХАЙНЫЫШКЫННЫГ

Барыын-Хемчик районнуң «Шекпээр» совхозунуң ажыл-ишчилери СЭКП ТК-ның июль Пленумунуң материалдарын таныжып, аңаа улам сорук киргеш, бо хүннерде пинтинин малынга четчир чемин белеткеп алырын калбаа-биле эгелеп. Ниитизи-биле совхозта мал чеминиң белеткелинде 150 ажыг кижи ажылдап турар. Совхозтуң девискээринде бо чылын сигенниң үнүжү эрткен чылдардан багай. Ынчангаш совхозтуң директизы, партком сиген бар черден бүгү-ле аргаларны хереглеп турган, мал чемин белеткээрин шиитпирлеп, бүгү-ле ажылчын коллективтерге, түө-түө кижилерге план-онаалдаларны бергилээн, сигеп кезилдээшиле үеэшкинде чорудар масса-политиктиг ажылдарның планын кылып, чонга таныштырган.

Бии-Хем районнуң девискээринден сигеп кезип белеткээри-биле 42 кижи составтыг бир механизастаан бригаданы чоруткан.

Ам совхозтуң Алнгаты, Биче-Тей салбырларының девискээринде арга-арыг иштинде, бута-сумуң үннарында, хову-ноолдерде улуг, биче кижилер сигеп кезип, бүлүк-бүрү белеткеп, орайга чедир ажылдап турар. Эң ылаңгыя бо ажыл совхозтуң Биче-Тей салбырында хайныышкынныг.

— Ниитизи-биле совхоз 2800 тонна сигенни кезип белеткээр планныг, Оон хөй кезиин Биче-Тей салбырының ажыл-ишчилери кезип белеткээр. Бо хүннерде салбырда механизастаан ийи звенодан амгыда, хол-биле кезер 3, бүлүк-бүрү белеткээр 2 бригадада шупту 87 кижи ажылдап турар. Чоокку хүннерге чедир олар 65 тонна сигенни, 30 тонна бүдүк-бүрүнү белеткээн—деп, салбырда трактористкова бригадазының бригадири Валерий Даржаевич Саая чугаалады.

Совхозтуң чурнакчы трактористери Монгуш Кызыл-оол биле Куулар Дадар-оол удуртқан механизастаан звенолар баштайгы хүннерден эгелеп кек-суда кептирилгезиниче киргеп. Оларда техника болгаш кижи күжү четчир. Бо ийи звено аралыда социалистиг чарыштыр. Кайызы-даа бо чылын 350 тонна чангыс чылдыг болгаш чайгаар үнген сигенни кезип белеткээр планныг. Олар ам суур чоогунда кек сулазы кескеш, фермаже удур соорлуг чедирип турар.

Олардан ырак эвесте, Хемчик хемнин унунда, кара суглар кыдынга улуг, биче кижилер хөлүүр ажылдап турар. Ол—совхозтуң чыл бүрүзе хей сигеп кезип белеткээр, Ооржак Донгупка удуртқан бригазының кежигүннери-дир. Оон бригазында 40 ажыг кижи бар. Олардан чеди кижи хол-биле сигенни кезип, а өскелери бүдүк-бүрү белеткеп, сигенни хөлээнгеп, сараттап турар.

— Хемчик хемнин кыдынадан, кара суглар унунаан, талдар аразынаан сигенни кезип тур бис. Бо ажылга Монгуш Дуктут-Ары, Ооржак Монгун-оол олар кыымак, а бүдүк-бүрүге Лариса Ооржак, Ооржак Хандывал, Монгуш Алдын-кыс ажылдап турар. Чоокку хүннерге чедир 24 тонна бүдүк-бүрүнү, 8 тонна сигенни кезип белеткивиис—деп, бригадир Донгуп Ооржак чугаалай-дыр.

Даг-Үжүнүң бута-сумуналар үннарында үнген сигенни Куулар Чөрлигеш үш оглубиле кезип турар. Алашкылар 20 тонна сигенни белеткээрин хүлээнгеп, ам 7 тоннаны белеткээн. Олардан ырак эвесте Сут-Кажаа сүт-барааи фермазының коллективи бүдүк-бүрү белеткээн, ажыл демиргп.

Сигенчилерниң Даг-Үжүнда төп бригадазының поварлары оларга амданныг аш-чемни кылып берип турар. Шала лозун, плакаттар бар. Орта сигенчилер дүштеки чемни темнеткеп орда. райондуң Культура бажыңының «Хаза» аттыг агитбригадазы чедип келди. СЭКП райкомунуң пропаганда болгаш агитация киллизиниң эргелекчизи О. Б. Монгуш СЭКП ТК-ның июль Пленумунуң түнелдериниң дугайында лекцияны номчаан, артистер соңгуи концертти көргүскен.

Шекпээрлилер мал чемни белеткелиниң темпизин хүн бүрү бедидип турар.

Х. МОНГУШ.
«Шынның» корр.

УЛАМ КАЛБАА-БИЛЕ

КЫЗЫЛ-МАЖАЛЫК. (Телефон-биле). Барыын-Хемчик районнуң ажыл-агыйларында бо хүннерге чедир 183 тонна будүк-бүрү, 19 тонна витаминниг сигеп далганы белеткеттингеп. 245 тонна сигенни кезип, сараттаан.

Соолгу үениң чаъетаашкыннары мал чемни белеткеп турарларның ажылынга эдээн шаптыктап турза-даа, «Барлык» совхозтуң сигенчилериниң Хомушку Байырга удуртқан механизастаттыгнаң звенозу шалыкшы ажылдап, бо хүннерге чедир 80 ажыг тонна сигенни кезип белеткээн.

«Хемчик» совхозтуң сигенчилериниң төп бригадазының (бригадири Ч. Кара-Сал) кежигүннери бо чылын 480 тонна мал чемни белеткээр планныг. Амга чедир олар чүгле 32 тоннаны белеткээн. Ажылың темпизи чогуур иргедиге чедир ам-даа шапкынчывааң.

Ол-ла совхозтуң Саая Кошоолга удуртқан механизастаттыгнаң звенозу бо үеге чедир 25 тонна хире сигенни белеткээн. Олар план ёзугаар ам-даа 375 тонна мал чемни белеткээр ужурлуг.

Мал чемни белеткээр ажылын темпизи районда төлчок худу деннелде болуп артышаан. Ынчангаш суглариның бүгү недиргелиг, ховаа фойлу төвүүнүн бүдүрүлге, албан организация коллективтери бо чугула ажылче улам калбаа-биле хаара тулары партия, совет, профсоюзтар, комсомол организацияларының негелдиниң турар.

О. МОНГУШ.

Ак-Довуратан медээлер

СЕПТЕКЧИЛЕРНИҢ ЧЕДИИШКИНИ

Тыванын В. И. Ленин аттыг даг-дүгү арыглаар комбинадында септелге-механика пегинин коллективи мурнакчыларның олдуунда чорун турар. Онгу беш чылдың үшкү чылының эгезинде-ле олар бедик темп-биле ажылдап эгелээн. 1978 чылдың планын долдур болгаш ажыр күүседир дээш социалистиг чарыштыг кадыгтыр дугайында СЭКП ТК-ның, ССРЭ-ниң Министрлер Чөвүлелиниң, ВЦСПС-тиң база ВЛКСМ ТК-ның Чагаалыңга мурнакчы коллектив сорук киирип, чылдың планын хуусаа бетинде күүседир күүсегени алган ажылдап турар.

Оларның сөөг ажыл-херек-биле балыктаттынган. Септелгемеханика пегинин коллективи планныг онаалдаларын ай саныпда ажыр күүседип келген. Июльда 43 мун ажыр рубльдин чаъчыгаар ылгыы, планның 103 хуу күүсетккеннер. Илангыя Н. Климовичиниң үүртканы № 2 эдлчег шалыпчы ажылдап турар.

Септекчилер онгу беш чылдың үшкү чылының планын долдур болгаш ажыр күүседирип бижээ бүзүредиг.

ЧАА МИКРОРАЙОН ТУДУУНДА

Аныяк хоорай Ак-Довуратын өзүп, чаагайжыл турарын кижи магадавас аргажок. Шала чурттарга болгаш үлетпүр тудуглары хүн бүрү кадарып турар. Хоорайның «Даг-дүгү» стадионунуң чаны чоокка чедир-ле эвэ турган. Ам шында чаагайжыны түттүнган чурттарга бажыңнарлыг бүдүн кудумчулар түрүпкен. Хоорайның ол чаа микрорайонунда бажыңнарны немей тудары амдаа улаңчылавышаан.

Тыванын В. И. Ленин аттыг даг-дүгү арыглаар комбинадының септелге-тудуг эргелиинден хоочун тудугжу Иаскаоол Озукович Хертектин удуртқаны бижаачы-бетонщиктер бригадазы Ак-Довуратын тудугларынга ур чылдар дургузунда ажылдап келген. Бүк бригада ам бо хүннерде ол чаа микрорайонда чаңгыс-чаңгыс аал ишти чурттаар үш бажыңнарның ниити тудуг ажылын дооскаш, оларның ханытын маңаа-биле шыва бергеи. Мурнакчы бригада ол объектилерни хуусаазында ажыглалга дужаарынга бүзүредиг.

МУРНУКУ ОДУРУГДА

Ак-Довуратын аңдырал ханырыгга коллективи бирги чартык чылын планныг онаалдаларын чедиишкинниг күүсеткеп. Планда көрүнгенниң ёзугаар 79 мун рубльдиң ачы-дузазын көргүзер турган, херек кырында күүсеткени 80 мун рубль болган.

Коллективтиң күш-ажылчы чедиишкининде Шоға Тавакайның, Татьяна Сергеевнаның бригалалары төлептиг улуг-аттуун киирип келген. Мурнакчы бригалалар планның түө-түзүнда 117,4 болгаш 121,8 хуу күүсеткилээп.

М. ООРЖАК.

СЭКП ТК-ның июль (1978 чыл) Пленумунуң шиитпирлерин—амыдыралга

БАДЫТКАЛЫ БОЛУР

Ленин аттыг совхозтуң Сайыр-Аксы сүт-бараан фермазы сөөлгү чылдарда Эрзин районнуң ажыл-агыйларының сүт-бараан фермаларының аразында калбарган социалистиг чарышка эки түнелдерни чедип ап келген. Бо чылдың бирги чартында ферманың коллективи сүт бүдүрерин көвүдедип, план ёзугаар күрүнеге 41,6 тонна сүт садар тургаш, 58,1 тоннаны сакан. Бо чедиишкиннерниң канчап чедип алдынганының дугайын ферма эргелекчизи Д. Дулгу мынчаар чугаалаар:

— Онгу беш чылдың үшкү чылының планныг даалгаларын, социалистиг үлүшкелерин долдур болгаш ажыр күүседир дээш социалистиг чарышты улам калбаадыр талаа-биле Сэкп ТК-ның, ССРЭ-ниң Министрлер Чөвүлелиниң, ВЦСПС-тиң болгаш ВЛКСМ ТК-ның бүгү совет улуска Чаагазынга дарыы кылдыр Сайыр-Аксы сүт-бараан фермазының сааңчылары, кадарчылары, бызаа ажаакчылары мурнуңда салдынган сорулгаларны чедиишкинниг бөттандырар дээш бар аргаларны ажыглап, ең кымжаккай ажылдарын түлеп-нинер. Оларның шиитпири ана-да чугаа болуп артпайн, ажыл-херек кырында бөттанып турар. Чартык чылда күрүнеге сүт садарының планын 16,5 тонна ажыр күүсеткеш, фермалар чарыжынга тиилекчи болуп, СЭКП райкомунуң болгаш райкүүсекомнуң шилчиир Кызыл тугун акша шанналы-биле кадыгланывыс оон база бир чоруктуг болур.

Чедиишкиннерниң үндезинин оон ангыда коллективтин биодеминиг ажылында, кижи бүрүзүнүң хуза-нген ажылынга чарыысалгазында, күүседип-ажылды эки организастаазынга ажыглаарында деп билир мен.

Фермаңың чайгы турлаа ары ишти, сугдуг, шыктыг черде турар. Ынчангаш бо үе каан-халының-даа болза, мал оттаарынга четчир сигеп үнген, сүт саалдазы мурнукузүүдеп улам экижээн. Маңаа инек кадарчылары Далай Маа-Хөө, Тере Балы оларның киирип келген улут-хуулун коллектив бедин-биле үнелеп турар. Инектерни чангыс чержеле сүрүп турбайн, чаа, оттуг черлер дилеп кадарарын олар оралдажып тураалар.

Сайыр-Аксы фермага эрткен чылын 100 инекке онаалтыр чүгле 71 бызаа камгалап алдынган. Малдың баш санының өзүлдезинге бо ковгузуг дыка аар салдарлыг болганы чугаажок. Ынчангаш чаш бызааларны хорамча чок камгалап алырынче бо чылын совхозтуңдаа, ферманың-даа үүртүлгазы чугула кичээнгейни салып.

— Хемчик хемнин кыдынадан, кара суглар унунаан, талдар аразынаан сигенни кезип тур бис. Бо ажылга Монгуш Дуктут-Ары, Ооржак Монгун-оол олар кыымак, а бүдүк-бүрүге Лариса Ооржак, Ооржак Хандывал, Монгуш Алдын-кыс ажылдап турар. Чоокку хүннерге чедир 24 тонна бүдүк-бүрүнү, 8 тонна сигенни кезип белеткивиис—деп, бригадир Донгуп Ооржак чугаалай-дыр.

Даг-Үжүнда бута-сумуналар үннарында үнген сигенни Куулар Чөрлигеш үш оглубиле кезип турар. Алашкылар 20 тонна сигенни белеткээрин хүлээнгеп, ам 7 тоннаны белеткээн. Олардан ырак эвесте Сут-Кажаа сүт-бараан фермазының коллективи бүдүк-бүрү белеткээн, ажыл демиргп.

Сигенчилерниң Даг-Үжүнда төп бригадазының поварлары оларга амданныг аш-чемни кылып берип турар. Шала лозун, плакаттар бар. Орта сигенчилер дүштеки чемни темнеткеп орда. райондуң Культура бажыңының «Хаза» аттыг агитбригадазы чедип келди. СЭКП райкомунуң пропаганда болгаш агитация киллизиниң эргелекчизи О. Б. Монгуш СЭКП ТК-ның июль Пленумунуң түнелдериниң дугайында лекцияны номчаан, артистер соңгуи концертти көргүскен.

Шекпээрлилер мал чемни белеткелиниң темпизин хүн бүрү бедидип турар.

Х. МОНГУШ.
«Шынның» корр.

УЛАМ КАЛБАА-БИЛЕ

КЫЗЫЛ-МАЖАЛЫК. (Телефон-биле). Барыын-Хемчик районнуң ажыл-агыйларында бо хүннерге чедир 183 тонна будүк-бүрү, 19 тонна витаминниг сигеп далганы белеткеттингеп. 245 тонна сигенни кезип, сараттаан.

Соолгу үениң чаъетаашкыннары мал чемни белеткеп турарларның ажылынга эдээн шаптыктап турза-даа, «Барлык» совхозтуң сигенчилериниң Хомушку Байырга удуртқан механизастаттыгнаң звенозу шалыкшы ажылдап, бо хүннерге чедир 80 ажыг тонна сигенни кезип белеткээн.

«Хемчик» совхозтуң сигенчилериниң төп бригадазының (бригадири Ч. Кара-Сал) кежигүннери бо чылын 480 тонна мал чемни белеткээр планныг. Амга чедир олар чүгле 32 тоннаны белеткээн. Ажылың темпизи чогуур иргедиге чедир ам-даа шапкынчывааң.

Ол-ла совхозтуң Саая Кошоолга удуртқан механизастаттыгнаң звенозу бо үеге чедир 25 тонна хире сигенни белеткээн. Олар план ёзугаар ам-даа 375 тонна мал чемни белеткээр ужурлуг.

Мал чемни белеткээр ажылын темпизи районда төлчок худу деннелде болуп артышаан. Ынчангаш суглариның бүгү недиргелиг, ховаа фойлу төвүүнүн бүдүрүлге, албан организация коллективтери бо чугула ажылче улам калбаа-биле хаара тулары партия, совет, профсоюзтар, комсомол организацияларының негелдиниң турар.

О. МОНГУШ.

Ынчангаш совхозтуң директизы, партком сигеп бар черден бүгү-ле аргаларны хереглеп турган, мал чемни белеткээрин шиитпирлеп, бүгү-ле ажылчын коллективтерге, түө-түө кижилерге план-онаалдаларны бергилээн, сигеп кезилдээшиле үеэшкинде чорудар масса-политиктиг ажылдарның планын кылып, чонга таныштырган.

Бии-Хем районнуң девискээринден сигеп кезип белеткээри-биле 42 кижи составтыг бир механизастаан бригаданы чоруткан.

Ам совхозтуң Алнгаты, Биче-Тей салбырларының девискээринде арга-арыг иштинде, бута-сумуң үннарында, хову-ноолдерде улуг, биче кижилер сигеп кезип, бүлүк-бүрү белеткеп, орайга чедир ажылдап турар. Эң ылаңгыя бо ажыл совхозтуң Биче-Тей салбырында хайныышкынныг.

— Ниитизи-биле совхоз 2800 тонна сигенни кезип белеткээр планныг, Оон хөй кезиин Биче-Тей салбырының ажыл-ишчилери кезип белеткээр. Бо хүннерде салбырда механизастаан ийи звенодан амгыда, хол-биле кезер 3, бүлүк-бүрү белеткээр 2 бригадада шупту 87 кижи ажылдап турар. Чоокку хүннерге чедир олар 65 тонна сигенни, 30 тонна бүдүк-бүрүнү белеткээн—деп, салбырда трактористкова бригадазының бригадири Валерий Даржаевич Саая чугаалады.

Совхозтуң чурнакчы трактористери Монгуш Кызыл-оол биле Куулар Дадар-оол удуртқан механизастаан звенолар баштайгы хүннерден эгелеп кек-суда кептирилгезиниче киргеп. Оларда техника болгаш кижи күжү четчир. Бо ийи звено аралыда социалистиг чарыштыр. Кайызы-даа бо чылын 350 тонна чангыс чылдыг болгаш чайгаар үнген сигенни кезип белеткээр планныг. Олар ам суур чоогунда кек сулазы кескеш, фермаже удур соорлуг чедирип турар.

Олардан ырак эвесте, Хемчик хемнин унунда, кара суглар кыдынга улуг, биче кижилер хөлүүр ажылдап турар. Ол—совхозтуң чыл бүрүзе хей сигеп кезип белеткээр, Ооржак Донгупка удуртқан бригазының кежигүннери-дир. Оон бригазында 40 ажыг кижи бар. Олардан чеди кижи хол-биле сигенни кезип, а өскелери бүдүк-бүрү белеткеп, сигенни хөлээнгеп, сараттап турар.

— Хемчик хемнин кыдынадан, кара суглар унунаан, талдар аразынаан сигенни кезип тур бис. Бо ажылга Монгуш Дуктут-Ары, Ооржак Монгун-оол олар кыымак, а бүдүк-бүрүге Лариса Ооржак, Ооржак Хандывал, Монгуш Алдын-кыс ажылдап турар. Чоокку хүннерге чедир 24 тонна бүдүк-бүрүнү, 8 тонна сигенни кезип белеткивиис—деп, бригадир Донгуп Ооржак чугаалай-дыр.

Даг-Үжүнда бута-сумуналар үннарында үнген сигенни Куулар Чөрлигеш үш оглубиле кезип турар. Алашкылар 20 тонна сигенни белеткээрин хүлээнгеп, ам 7 тоннаны белеткээн. Олардан ырак эвесте Сут-Кажаа сүт-бараан фермазының коллективи бүдүк-бүрү белеткээн, ажыл демиргп.

Сигенчилерниң Даг-Үжүнда төп бригадазының поварлары оларга амданныг аш-чемни кылып берип турар. Шала лозун, плакаттар бар. Орта сигенчилер дүштеки чемни темнеткеп орда. райондуң Культура бажыңының «Хаза» аттыг агитбригадазы чедип келди. СЭКП райкомунуң пропаганда болгаш агитация киллизиниң эргелекчизи О. Б. Монгуш СЭКП ТК-ның июль Пленумунуң түнелдериниң дугайында лекцияны номчаан, артистер соңгуи концертти көргүскен.

Шекпээрлилер мал чемни белеткелиниң темпизин хүн бүрү бедидип турар.

Х. МОНГУШ.
«Шынның» корр.

УЛАМ КАЛБАА-БИЛЕ

КЫЗЫЛ-МАЖАЛЫК. (Телефон-биле). Барыын-Хемчик районнуң ажыл-агыйларында бо хүннерге чедир 183 тонна будүк-бүрү, 19 тонна витаминниг сигеп далганы белеткеттингеп. 245 тонна сигенни кезип, сараттаан.

Соолгу үениң чаъетаашкыннары мал чемни белеткеп турарларның ажылынга эдээн шаптыктап турза-даа, «Барлык» совхозтуң сигенчилериниң Хомушку Байырга удуртқан механизастаттыгнаң звенозу шалыкшы ажылдап, бо хүннерге чедир 80 ажыг тонна сигенни кезип белеткээн.

«Хемчик» совхозтуң сигенчилериниң төп бригадазының (бригадири Ч. Кара-Сал) кежигүннери бо чылын 480 тонна мал чемни белеткээр планныг. Амга чедир олар чүгле 32 тоннаны белеткээн. Ажылың темпизи чогуур иргедиге чедир ам-даа шапкынчывааң.

Ол-ла совхозтуң Саая Кошоолга удуртқан механизастаттыгнаң звенозу бо үеге чедир 25 тонна хире сигенни белеткээн. Олар план ёзугаар ам-даа 375 тонна мал чемни белеткээр ужурлуг.

Мал чемни белеткээр ажылын темпизи районда төлчок худу деннелде болуп артышаан. Ынчангаш суглариның бүгү недиргелиг, ховаа фойлу төвүүнүн бүдүрүлге, албан организация коллективтери бо чугула ажылче улам калбаа-биле хаара тулары партия, совет, профсоюзтар, комсомол организацияларының негелдиниң турар.

О. МОНГУШ.

РСФСР-ниң Министрлер Чөвүлелинде

РСФСР-ниң Министрлер Чөвүлелиниң июль 24-те боор эрткен хуралынга 1978 чылдың бирги чартыкчылыында РСФСР-ниң экономиктиг болгаш социал хөгжүлүмнин күрүне планның күүсеткенниң болгаш РСФСР-ниң күрүне бюджединиң ёзугаалаанның түнне-дерек чугаалаашкан.

Россия Федерациязының ажылчы чоннары СЭКП-ниң XXV съездиниңиг болгаш СЭКП ТК-ның декабрь (1977 ч.) Пленумунуң шиитпирлерин амыдыралга боттандырбышаан база будүрүлгениң ажыктыын болгаш ажылдың шынарын бедидер дээш социалистиг чарыштыг калбарыпшаан. 1978 чылдың бирги чартында чыл планның база онгу беш чылдың даалгаларын күүседиринге, удус ажыл-агыныың болгаш культуранын бүгү адырларын хөгжүдеринге, чоннуң чаагай чорууп бодидиринге чаа-чаа чедиишкиннерни чедип алган. СЭКП ТК-ның июль (1978 ч) Пленумунуң шиитпирлери республиканың будүрүлге коллективтериниң күш-ажылчы чаа көдүрүүшкүнүн болдурган.

1978 чылдың бирги чартында РСФСР-ниң девискээринде үлетпүр будүрүлгези эрткен чылдың ол-ла үеэнинге деңнээргe 4,9 хуу өскен. Бо көргүзүгүң 1978 чылда план ёзугаар 4,5 хуу өстүрер үжүрлүг турган. Продукция сайгарар планны РСФСР-ниң бүгү үлетпүр министерстволары болгаш ведомстволары, Москваның болгаш Ленинградтың, бүгү автономнуг республикаларның, крайларның болгаш областларның үлетпүрү күүсеткен. Чүгле Мурманск, Псков, Ульяновск, Тюмень, Чита болгаш Магадан областарның үлетпүрү планны күүсеткеп.

РСФСР-ниң девискээринде үлетпүрде күш-ажылдың будүрүмчүдүү бирги чартык чылда 4 хуу өскен, а чыл планында көргени—3,8 хуу.

Радио ажыл-агыйның материал-техниктиг базазын бижыдыпкар талаага-биле хемчээлерни чыгыдып чок бөттандырып турар. Колхозтарга болгаш совхозтарга түүк автомобильдери, тракторлар, тараа ажаар комбайнар бирээнин чартык чыл планын күүсеткеп.

1978 чылга хүлээп алган социал программаны чедиишкиннер бөттандырып турар. Чоннуң бөтүг орулазы өскен. Бүрүзениң капиталл салыышкылыпарының күүсели-биле ниитизи-биле 14 миллион дөрбедчин метр чурттарга бажыңнарын ажыглалга киирген. ниити балдырның чаа-чаа школаларын, школа наадыы чедиишкин үүлгаар албан черлерин, поликлиникаларын, профессионал техниктиг училищелерин тудуп-кан.

1978 чылдың бирги чартында РСФСР-ниң күрүне бюджединиң орулга талаага-биле 102,4 хуу, чарыгдал талаага-биле 98 хуу күүсеткеп, бүгү автономнуг республикаларның күрүне бюджеттерин, крайларның, областарның, Москва болгаш Ленинград хоорайларының бюджеттерин орулга талаага-биле күүсеткеп.

Ынчалза-даа РСФСР-ниң чамдык министерстволары болгаш ведомстволары, автономнуг республикаларның Министрлер Чөвүлелдери, крайкүүсекомнар, облүүсекомнар продуктуларның чамдык хевирлерин будүрер, будүрүлге күчүлерин ажыглалга киирер, арыг орулга болгаш продукциянның бот-үнезин чыгыдыр талаага-биле планныг даалгаларны күүседиринден хандырбаанын хуролга демдеглээн.

СЭКП ТК-ның декабрь (1977 ч.) болгаш июль (1978 ч.) Пленумнарының шиитпирлерин болгаш СЭКП ТК-ның Чигине секретары, ССРЭ-ниң Дээди Совединиң Президиумунуң Даргазы аш Л. И. Брежневтиң чүртүн экономиктиг болгаш социал хөгжүлдезиниң айтырыгларының талаадыбиле айтышкыннарын үдуртүлге болдурган, боттарының чагыргаларында турар будүрүлгелериниң, тудугларның болгаш организацияларының 1978 чылдың бирги чартында ажыл-агый чөртүүлгазының түнелдерин ниитизи-биле ёзугаар-топ көөрү, 1978 чылда РСФСР-ниң экономиктиг болгаш социал хөгжүлдезиниң күрүне планын болгаш онгу беш чылдың даалгаларын долдур болгаш ажыр күүседирип үндыпкар дээш бар четпестерни чайгаар талаага-биле хемчээлерни ажыдан ыыырын болгаш бөттандырарын РСФСР-ниң министерстволарының болгаш ведомстволарының үлүтүүлүрүнге автономнуг республикаларның Министрлер Чөвүлелдеринге, крайкүүсекомнарга, облүүсекомнарга, Москваның, Ленинградтың хоорайкүүсекомнарынга РСФСР-ниң Министрлер Чөвүлели дакпан.

Колхозтарга болгаш совхозтарга ажаан алышкын техниканың сөөлгери дөлдарының хемчээлерин адырлар колхозтарның, совхозтарның, белеткел, продуктулар алмаадыкылыр, транспорт будүрүлгелериниң материал-техниктиг базаларын ажаан алышкынга, тараа болгаш кедээ ажыл-агыйның өске-даа продуктуларын белеткээр болгаш массалыг-биле сөөртүп өгелээринге белеткээнин, өстүрген дүүлүтүү чидирер чорукту болдурбаның болгаш мал кыштагладыышкынынга чогуур үеэнде белеткенирин автономнуг республикаларның Министрлер Чөвүлелдеринге, крайкүүсекомнарга, облүүсекомнарга, РСФСР-ниң Кедээ ажыл-агый министерстволунга, РСФСР-ниң Белеткелдер министерстволунга, РСФСР-ниң Ажыл-чем үлетпүр министерстволунга, Бүгү-россиялаан «Сельхозтехника» материал-техниктиг базаларының РСФСР-ниң Министрлер Чөвүлели дакпан.

РСФСР-ниң Министрлер Чөвүлелиниң Даргазының бирги оралакчызы В. И. Воротников хуралга чүве чугаалаан.

(СЭТА).

КУБАНЬНЫҢ ТАРААЗЫ

КРАСНОДАР. Кубаньның тараажылары Төрээн чурттуң шыгжамырынга ийнги миллион тонна тараны уварын бурунгу хүн дөскан. Күзүн чажып тарыыр ыызыл-тастың күштүг болгаш үнелиг серттарын күрүнеге будун чартык миллион тонна ажыгны сакпан.

Усть-Лабинск, Кореновск, Ленинград, Динск, Приморско-Ахтарск болгаш өске-даа районнарның тараажылары тараа будүрер талаазы-биле он бирги беш чылга планнаттынган деңнелде чеде бергеи. Ам ол черлерде тарылганың гектар санындаи-на 40 ажыг центнер тараны бастырып ап турар. Чер ажылының бедик культуразының, техниканы, минералдыг болгаш органиктиг чемнишчидилгелерни чөп амыглап турарының, эртемниң болгаш практиканың чедиишкиннерин будүрүлгеге нептередип турарының, иезээ ажыл-ишчилерниң массалыг чарымының күсели-биле ол улуг чедиишкин чедип алдынган.

СЭКП ТК-ның июль (1978 чыл) Пленумунуң шиитпирлеринге ажыл-херээ-биле харыылавышаан, Кубаньның тараажылары алган бедик хүлээлгелерин күүседир, мурнунда талевилеттингениндеи дыка хөй — 4 миллион 350 мун тонна тараны бо чылын мурунгө-сээр-дээр бүгү күжениишкиннерин салып турар.

(СЭТА).

ДУЗАЛАЖЫР, ДЕТКИИР

«Недензиниң чурттаалга болгаш культура амыдырал байдалдарын үнделгени-биле эмнигелдиниң угланыышкынын партия бышыы-биле уламчылап турар» — деп, СЭКП ТК-ның июль (1978 чыл) Пленумунга ССРЭ-ниң кедээ ажыл-агыйын улам ыкай хевгүдер дугайында» маегелиниге СЭКП ТК-ның Чиигиие секретары эш Л. И. Брежнев чугаалаан.

Өвүрнүң көдээ тудугларында

Кедээниң ажыл-ишкинерге чурттаалга болгаш культура амыдырал байдалдарын үндезинни-биле хандырар талазы-биле ажыл партияның аграр политиказын үзе бериксеп, СЭКП ТК-ның март (1965 чыл) Пленумунан бээр ном кичээнгейлиг тевүүге туруп келген.

Республиканың ажыл-агыларында хөй санныг объектилерниң тудугун «Тыва совхоз тудуг» каттыжышкыныг болгаш «Тыва кедээ тудуг» трест чорудуп турар. Чыл келген түрүш-ла чаа чаа чурттаалга бажыннары кедээ черлерде немелиг турары өөрүнүүр. «Тыва кедээ тудуг» трест бирги чартык чылда планныг онаалдаларын хүүсеп бетинде күүседир дээш талыпчы өзүлүүнде хөрээ тутунган ажылдап турар. Ынчалза-даа планнаан тудуг талазы-биле ажыктыг үлүгдүүр чүүлдер эвээш эвес.

СЭКП райкомунуң болгаш райгүүзөмнүң хуралы чоокта чаа болуп эрткен. Анаа «Районда тудуг объектилерин эрилдээге ажыктыг үлүгдүүр чүүлдерниң дугайында» айтырыгны чугаалаткан. Онуу бот чылдың бирги үжүрлүүр объектилерниң үүдүү ниитилиг-биле сеткүүлдүг. Ынчангаш депутаттар бажыннарның тудуун тудуг материалдары чедиптээринге гыйлаглаан ара үеэлээшкинни арадан кадарар дээш ажыл-ишкинерге чаа-чаа тудугларга байдал ам-даа кошкак болуп артпаанын илередип, кедээ тудумун будурулээр чүүлдерни чугаалаан.

Бирги чартык чылда районда 10 300 мян. рубльдиг онаалтыг техникумнуң интернады, 3 түрлүг чаргыда чүгле 112 мян. рубльдиг ажыктыг бо чаргыдаларның бүрү объектилерниң тудуун эрткүлеп, ажыл-ишкинерге ажыктыг материалдарны чедиптээр талазы-биле ажыл-агыларга ажыктыг дузалаашкынны көргүзүп турган.

«Кызыл тыва» совхозта МТМ-ниң «Коммунизмче орук» сөөлгө 200 кишилиг клубтуң тудуу аяа чедип калган. МТМ тудуун үзүп, бергээр сентябрьда эгелээн, 80 мян. рубльлиг ажыктыг бо чедиш ыяш тудугун тудуп турган.

Районда бөгө тудугнуң кандаты дүрүмнүг дээрэ түрүлгө чедиштер — поселокту суурлаар бажыннар ч. д. ажыктыг тудуглар. Ынчангаш ол ажыктарны ажыл-ишкинерниң күүсү-хөрээ-биле эрилдээге ажыктыг материалдарны-биле үзүктел чок хандырган болза, бо коллектив ам-даа 2 ээл чурттаар бажыннарны ажыглаашкынга киирип турар иижик.

Үстүүле ады үнген 2 коллективтен чайлаарга-даа ажыл-ишкин чүвениттээр чок. Оларге: В. Тувет-оол, В. Даваа-оол, И. Сундуй, М. Болат-оол, М. Эдыр-оол (медкоонпадан); М. Кызыл-оол, В. Ойдуп, Ы. Кызыл-оол, М. Даржай (сөөлгө тудуг участогундан) болгаш оолдар секторлуг ажыл-ишкинерниң хамаарышкынын үүрлеп турар. Ажыктаар ага чок ыяштыг тудуг материалдарын механолопшаның хөрээнден чедип алыры чугула.

Районуун удуртукчулары тудуг ажылдың шиитпирлээшкинни хөгжүмнүг үе-түннелдиг чорудар дээш ажыл-ишкинерниң хамаарышкынын ам-даа күүсеткеш, ажыктыг тудуг материалдарын чедиптээрин,

СОВЕТ НИИТИЛЕЛДИҢ САЛДАРЛЫГ КҮЖҮ

«ССРЭ-ниң Министрлер Чөвүлелиниң дүтәлиндә болган «ССРЭ-ниң Дээди Советиниң сессиясында дүтәлиндә ССРЭ-ниң Дээди Советиниң тоску сессиясының, улам аачы хоойлуларында күүрөнеми болган ниитилелдиң херектерин ирелеп башкарылыга совет профсоюзларының ажыктан турар эргелери улам калбаган—деп. **Профессионалдар Звилелдериниң Бүгү-звилел Теп Чөвүлелиниң даргазының ораначчызы В. И. Прохоров** СЭТА-ның корреспондентизинге медеглээн.

Ажылчыннарыңы болган албан-хаакчыларының барык 99 хуунун, олышкан колхозчыларның оожук той ниитүүтүн бөттарының хүрөленинде каттыштыган профсоюзтурн совет ниитилелдин салдарлыг күжү болуп турар. Олар ажылагыйны социалистиг бәү-биле башкарырының шкалазы, коллүүлелиг ленинга шкалага болуп келген болгаш болурлеринге ажылчыннарның хуралзары, камналганың болган камнар болгурүнүк көрүлделери хамаржыр. Экономиканың тенгүдүлгенинге профсоюлдериниң салдар чидиргининиң кол аргазы чүс ажыт мирлион ажылчыннарны болгаш албан-хаакчыларны каттыштырган, ол ниитилелдиң ажыл-агыйны социалистиг бәү-биле башкарырының демократтыг башкарылга-дыр: чаягыс кижиниң эргелеп башкарар чөрүүнга доктаамал ажылдаар бүдүрүлге чөвүлел хуралларын тамчыштыр ажылчыннарының болгаш албан-хаакчыларның эргелеп башкарылгага киргизген иемежир. Оларны күш-ажылчы 131.260 коллективтерге тургускан, оларда 6,5 миллион кижини сонгаан. Чөрүүнү хүралдарның, кежигүннери чүгле эртекеп чылын белин бүдүрүлгелериниң болгаш организацияларның ажылын экижидериниче уланган 5 360 ниитилелдиң ажыл-агыйының ажыктарын, ажыл-ижинин, ажыл-ижинин, ажыл-ижинин

Улуг чурукчунуң хоорайында

Красноярскиде ураң чуруглга галереязында Сибирь чергеге тураглыг чурукчу В. И. Суриковтуң чураан чуруктары делегеттинген. Ында «Эртенги шаажылалга» деп чурук коруукчулериниң янчээнгейин хаара тудуп турар. Ону коргеш кижи эрткен-бартан кадыгдошкун ойну чайгаар-ла сактып кээр. Шаажылалбиле аграарның болгаш үнуш-бойдустуң дүрзүзүнүг чурумалары дугжуп, коруукчулериниң сагыш-сеткилин доюлдура бээр. Кадыгдошкун мак ол өйде кижи бүргүүнүң сагыш-сеткилиниң кандыг байдалдыг турарыны улуг чурукчу кончуг тода чуруп коргускен. Ол дээрге массалыг сценаны коргускен улуг хемчээлдиг боттуг төөгүре хамаарышкан ажыл болур. Ону ол дөрт чыл дургузунда чуруп келген. Василий Иванович Суриков төөгү-биле холбашкан композиция чуруктар чүүрүүрүнге кончуг сундулуг чораан. Москвага чурттап турган, ол Волганың улунга аян-чорук кылып чораан. Стенька Разинниң дугайында тоолчургу чугааларны хөйүү дыннаан. Ынчангаш ол 1905 чылда «Степан Разин» деп ажылды дооскан Улуг чурукчу каяа-даа чораан, төрээн черя Сибирьни черле утпас: оон чуруктарынга төрээн черинии кадыгдошкун ажаар-бойдузу, күш-ажылчы эрес-дидим кижилери бо-ла кеступ кээр турган. Оон ында төөгү темазынга холбашкан «Алдың дагларып таварты Суворовтуң эртkенги» деп улуг хемчээлдиг кайгамчык чуруун 1899 чылда дооскан, коруукчулериниң янчээнгейин ол ажыл ам-даа коштатпаан.

Красноярскиниң тургустунга-ла 350 чыл оюн болур. Ол дээрге сураглыг чурукчунуң төрүттүнген хоорайы. Ынчангаш оон ады-биле адаттынган кудумту-даа, музей-даа бар. Оларны ам улам эккижимп, чаарты туткулаан.

И. ЦЕЛИЩЕВ.

Красноярск хоорай.

Шоочалыг

Каа-Хем районда Ильинка сыыр чылдан тылыг өлүп сан ыырап, чаа тудуглар туттуруп, немежип турар.

Сыырга чаа столоваяның тудуп дооскынындан бээр үш дөрт ай чедип. Ук столовая-ны март 15-те ажылдалга киирерин көрүлгеп турган. Ол үеэшинге ажыттынмаан. Бо хүннерге чедир оон эккиндеги столовая ажылдаар. Столовайны ажылдалга чүге киирбеин турары билдинмес.

Ол аптырыгны совхоз дирекциязынга каш удаа тургуун турган. А столовайның баштаар чери билир деп хамаарыштыр келдим. Оон ескерээ хары чок. Столовая ам-даа ажыглалга киирбээн. Сыырны ажылдалга чүге киирбеин турары билдинмес.

С. КЕНДЕН.

Очерк

АЛДАРЖААН ЭМЧИ

ЧАЙГЫ ХҮНДЕРНИҢ бирээзин чүве. Дээрниң аяы хиндиниде хир чок деп болур. Дүүш чоокшулап, узун арыгдың тыптыгда дал чергүлүнда келген хүнүң хереливи изин, ана чалыныг чүвелег, хаарып турар. Бо Самагалдай сыырда бир алдарлыг эмчи кижи чурттап турарын дыннаан мен. Аңаа дужар бо-ла ышкаш чугаалар бажыңындан чаа-ла дыып келгеним ол. Баштай таныжып ханаарга ол аптарыгам.

— Бо сыырда мал эмнелгениниң бажыңы кайда турарыл, билир силер бе? Мал эмчизи Дарья Лукьяновна Ивановаиы таныыр силер ыйнаа? Ол ында ажылдап турар ийикпе?

— Тыышвас сөөр бе! — деп, кижим күүлдүг харылады.— Ол эмнелгеде ажылдап турар. Аржаанда өскүүрлер эмчи кижи бооп. Малчынарда ону таныыс кижи чок, кыдыындан кыра билир. Бо черде «Айболит» эмчи ол-ла болгай.— Оон ара ... көрүп тура, аптыра-дыр.

— Оон-биле ужуражыр херектиг бе? Олут-чыдын чок эмчи болгай ааш. Аймылдаар черинге белен олурар эвес. Ам, кодаңнар кээп чоруу ыаар...

«Сууриун баштай душкан чурттакчызы безин ол хире эки билирин бодаарга, шыкаалга ат-сураа алгаан эмчи-дир эвес бе» деп бодал-биле Самагалдай суурда бир алдарлыг эмчи кижи чурттап турарын дыннаан мен. Аңаа дужар бо-ла ышкаш суурдың аайлыг бажыңындан чаа-ла дыып келгеним ол. Баштай таныжып ханаарга ол аптарыгам.

— Бо суурда мал эмнелгениниң бажыңы кайда турарыл, билир силер бе? Мал эмчизи Дарья Лукьяновна Ивановаиы таныыр силер ыйнаа? Ол ында ажылдап турар ийикпе?

— Тыышвас сөөр бе! — деп, кижим күүлдүг харылады.— Ол эмнелгеде ажылдап турар. Аржаанда өскүүрлер, эң дээштиг эм аймаа ында бар. Лабораториялар ажылдалары бөгин дөрт кижи. Оон директору — Дарья Лукьяновна Иванова ол.

— Дарья Лукьяновна бар бе? — деп, санитарка уруглардан антырдым.

— Шөлээлеп турар. Бажыңы мыя бо, чанында.

Удаткан чок болганда, чараш, чазык арын-шырайлыг, ... чаактарлыг, дозур кара карактарлыг, кылан кара чашты аныяк хөрээжен кижи үнүп келди. Даштындан көрөш, тыва кижи-дир деп бодадым. Чок, бүрят кыс-тыр.

Мал эмчизи Дарья Лукьяновна Иванова-биле ынчаар таныштывыс. Ол бодуунуң доңчу ынчаларындан эгелээш, өөренип чораанын, ажылдап эгелээнин, малдың янзы-бүрү аарыгларын узуткаар дээш чорудуп турар ажылын тодарглай чугаалап, ажылдап турар лабораториязын, оон дериг-херекселдерин сонуургадып көргүстү...

ОҢ ОСКЕЙ-ТӨРЭЭН чурту Иркутск область. Ада-иезин аңаа ажылдап, чурттап турган. Адазы ат-сураглыг башкы. Аваазы совхозка саанчылап, мал ажаап-тежээп турган. Уруг ортумак школаның оңгу класын доозулканда, оку оон ынай каяа өөредир, аңаа кандыг мергежил сумелээр дугаинда ада-иениң ... дээш ... турган.

— Дарьяны башкы институтуңга өөредир чүве, башкы болдуң — деп, адазы Лукьян Васильевич башкы кижи болза, Дарьяны эмчи дээш чугаалаан. Ынчангаш ол ... ...

Бүгү чурттарның пролетарийлери, каттыжыңар!

ШЫН

СЭКП Тыва обкомунуң, Тыва АССР-ниң Дээди Совединиң болгаш Министрлер Чөвүлелиниң органы

№ 174 (10771) | 1978 чылдың июль 27, четверг | 1925 чылда үндезилеттингеген | Өртээ 2 коп.

ХҮЛЭЭНГЕНИН КҮҮСЕДИР

Оңгу беш чылдың чартык кезии база оон ушку чылының бирги чартыы доозулган. СЭКП-ниң XXV съездизиниң шиитпирлерин, 1978 чылдың планын доллур болгаш ажыр күүседир, будурулгенниң ажыктыын болгаш ажылдың шыырын бедидер дээш социалистиг чарыштыг калбартыр дузазында СЭКП ТК-ның, ССРЭ-ниң Министрлер Чөвүлелиниң, ВЦСПС-тиң болгаш ВЛКСМ ТК-ның Чагаазында айтыкан соруглаларны, СЭКП ТК-ның Чиргине секретары, ССРЭ-ниң Дээди Совединиң Президиумунуң Даргазы эш Л. И. Брежневтиң Сибирьниң болгаш Ыракты Чөөн чүктүп районнарынга чораап берген айтымышкыннарын болгаш сүмелерни күүседир талазы биле, бүгү чурттаазында шыкаш, республиканың ажылчы чоннары бирги чартык чылда улуг чедишкиннерни чедип алган.

Идээнниг даалгаларны, социалистиг хүлээгелерни күүседириште Кызыл хоорай, Бии-Хем, Эрзин районнар болгаш хой-хой күш-ажылчы коллективтер бедик көргүзүгнерни чедип алган. Кызылдың эът комбинадынның, «Тыва кедээ тудуг» трестиң № 741 КМК-зының, Енисей пароходствозунуң Кызыл район эргелелиниң, Кызылдың аъш-чем садынының, Туранның амыдырал хандырылга комбинадынның, а оң ышкаш «Хемчик», «Нарын» совхозтарының коллективтери бирги чартык чылда социалистиг чарыштың тиилекчилери болуп үнгеннер. Оларга СЭКП Тыва обкомунуң, республиканың Министрлер Чөвүлелиниң, облпрофсөвүледиг болгаш ВЛКСМ обкомунуң шагаалар Кызыл туктарын болгаш өскелээ шаңналдарны тывыскан.

Оон-биле чергелештир шиитпирлиг чедишкинге төлептиг үлүг киирип, алган социалистиг хүлээгелерни күүседир талазы-биле бергеи сөзүн эдилеп турар мурнакчыларның саны улам көвүдээн. Бет чылды хүүеаа бетинде күүседири-биле шаптоттуг эгелээшкиннерни кылган мурнакчыларның ажылхөөн сөглээн сөзү-биле карышпайн турар.

Кызылдың дарааныла фабриказында мындыг социалистиг хүлээгелэп алган ажылчыннар Раиса Сумбаа, Екатерина Борбак-оол, Людмила Филимонова, Раиса Арбай-оол олар ажылдың мурнакчы технологиязын ажыглавышаан, шакпинуга бүрүзүн чоп чарыгдап тургаш, бо чылдың бирги чартыында-ла бет чыл планын биитизе-биле күүседир чоокшулап келген болгаш ам 1980 чылдың үлүүнде келген.

Боттарының социалистиг хүлээгелерин күүседириңге бо чылдың бирги чартыында хой-хой малчыннар бедик көргүзүглерни чедип ап турар. 117 хойжу төрүүр 100 хойдан-па 100-тен хой хураганны, а олардан «Алдан-Маадыр», «Сүт-Хөл», «Октябрь 30 чылы», «Чыраа-Бажы», «Искра» совхозтарда хойжулар Д. А. Ооржак, Ч. Н. Ооржак, А-Х. Д. Оюлар, Ч. Д. Монгуш, Р. Д. Ооржак түрлө опаштыр 130-ден 141 чедир хураганнарны камгалап алган.

Чылдың баштайгы чартыында саар бир пиянке опаштыр 76 саавчы 904 килограммдан 1935 кг чедир сүттү саагган. Оон иштинде Карл Маркс аттыг, «Большевик», СЭКП-ниң XXII съездизин аттыг совхозтарның саавчылары А. С. Ажай, Б. Б. Кара-Сал, Т. Д. Кара-Сал, А. Б. Ирсит, Д. Д. Ондар олар боттарынга быжыглаан саар ышек бүрүзүндеве 1677-ден 1895 чедир килограмм сүттү саагган, чарыштың мурнакчыларының дапсымын баштай бергеннер. Ол ышкаш алган хүлээгелерин күүседиринге бедик көргүзүглерни чедип алган ышек, сарлык, төве кадарчылары, чылгычылар, авиажилер болгаш күш ажакчылары база өскээн эвес.

Бар аргаларны болгаш курлавырларны чоп ажыглаар болза, кандыг-даа таварымгага алган хүлээгелерни күүседир бөлүүрүн мурнакчы коллективтерниң, ажыл-ишчилериниң хүржүлгазы көргүзүп турар. Ынчалзажок чамдык коллективтер социалистиг хүлээгелерин хамаан чок, күрүне планнарын бээп күүсетпес чоруктар ам-дыа уламчылавышаан. Чижээ, бо чылдың бирги чартыында «Кызылдың түлүг келектери» комбинат, Үстүү Елпеевиниң балык заводу, Кызылдың база Бай-Хаактың, Туранның хлеб заводтары, Сарыг-Септиң, Туранның райүлетпүр комбинаттары болгаш чамдык коллективтер, улуг-удуг тудуг трестери, транспорт организациялары планның даалгаларны ыка чедир күүсетпээн.

Ол ышкаш «Ленинчи орүк», «Кызыл таварчыш», «Барлык» совхозтар сүт саадар талазы-биле, а Каа-Хемниң «Кызыл тыва», «Ленинчи орүк» совхозтары эът саадар талазы-биле планын күүседиринге өскелээ ажыл-агыйлардан хожудап турар. Күрүнеге дүк саадар хүлээгелэп күүседиринге амдыызында Эрзин биле Тес-Хем районнардан, өскелээ районнарның ажыл-агыйлары база хожудап турар.

Алган хүлээгелэп, планнарны күүседир талазы-биле ооруп эдилевес, ону күүсетпес чоруктуң кол чылдагаанны чыл эгезинде ону саазынга чарашпайн биижи алгаш, оон күүседиринге организастыг болгаш практиктиг ажыл-херектер-биле быжыглавас, чамдык партия организацияларының талазынган план күүседирээн дээш кадрлардан пегелдеени кошкадыр хүрээлеңде болбаан. Ол дээрге кадрларның ажылга харыысалгалыын, сарыгга-чүрүмүнүң шуут хамаарыкпаан дыр.

СЭКП Тоң Комитединиң июль (1978 чыл) Пленумунуң кээлекелинге СЭКП ТК-ның Чиргине секретары эш Л. И. Брежнев бо айтырыгже база катаа улуг ынчаңгейни утпаан-дыргаан. Леонид Ильич ынчаа дээн: «Продукция белеткээниң планнарының күүседиээн ап көрээлиңер, кандыг-даа чылда, ол эки-даа, багай даа болур болза, область, край, республика бүрүзүнде кандыг-ла бир продуктуларны күүрүнеге садарының планын күүсетпээн колхозтар болгаш совхозтар бар болгулаар. Оон кол чылдагаанны харыысалгалаың четпээнде, катрларның пегелдеерин кудулатканынга бөөп турар. Четпеетерге, чөптүг чылдагааннарга шамнар чорук ховар эвес, ыпчалза-даа кайтыг-даа берге болза, ииги эрге-ажыктарны тоовас, күрүненің сагылга-чүрүмүн үрээр эргеңи ыңга-ла бербээн». Ынчангаш партия организацияларга мындыг болуушкуннар-биле демиселдя күштелдирериниң, оларны тевүлдүрүн өөр чылдагааннарга шиитпирлиг удуткан, маңаа партия, күрүне болгаш хой-ниити контролуңуң бүгү хевирлерни эки тургузарының эргежок чугулазын ол Пленумга айыткан.

Оңгу беш чылдың шалыпчы күш-ажылының ушку чылының ийи чартыы эгелээн. Хожудап турар будурулгелерниң, коллективтериниң чылдагаанларын тодаралдын, чылдың эртеми үезинде планнарны болгаш хүлээгелерни ыяап-ла күүсеткеп турарын чедип алырын хандырар дээш партия, совет, профсоюзтар болгаш комсомол организацияларының хемчеглерин алыр хөрек. Маңаа ховаарыыр ол ажылды таварылап турар кадрларның харыысалгазын бүгү талазыңар белдирер, олардан пегелдеени күштелдирери эргежок чугула.

Партия, профсоюзтар болгаш өскө-даа хой-ниити организациялардың талазынган СЭКП ТК-ның, ССРЭ-ниң Министрлер Чөвүлелиниң, ВЦСПС-тиң болгаш ВЛКСМ ТК-ның совет үезиниң Чагаазынга дүүшүүр социалистиг чарыштың күш-ажылчы коллективтерге организаторлар доктаамал сайгымнелейкитпишаан, эш Л. И. Брежневтиң Сибирьниң болгаш Ыракты Чөөн чүктүп районнарынга чораап берген айтымышкыннарын болгаш сүмелерни күүседир талазы-биле эргежок чугула практиктиг хемчеглерни алыры—планның соруглаарны база хүлээгелерни ыяап-ла боттанылырарының улут ийиниң баарын чугаажок.

Амгы үеде республикада ажакы чугула кампания—шиитпирни чалыңга четчир санныг чемни белеткээр дээш күжеңиишкинниг ажыл чоруп турар. Бо талазы-биле планнарны болгаш хүлээгелерни күүседири—СЭКП ТК-ның июль (1978 чыл) Пленумунуң мал ажылын улам ыңай хөгжүдер талазы-биле айтыышкыннарын боттанылырарыңга баштайгы шиитпирлиг базым болур. Ынчангаш бо эң чугула айтырыг бүгү партия, совет болгаш ажыл-агый организацияларының ayы бүрү кичээнгейлиг төөрүүг тургуступтар үнүрүүр.

Бүгү күштү — мал чеминиң белеткелинче!

«ШЫН» СОЛУННУҢ КҮШ-АЖЫЛЧЫ АЛДАР ТУГУН бегүи Бай-Тайга районнуң «Мурнакчы» совхозунуң Чамбы Семис-оолга удуртқан сигенчилер бригадазынга алдар болдуруп мөңүргеп.

Ол бригада соңгу 10 хонукта 65 тонна сиген белеткээр планын 76 тонна ылдыр ажыр күүсетиен болгаш ниитиниң малынга четчир чемни белеткээр дээш эрес-шуудургу ажылын улам күжеңиишкинниг уламылап турар.

МАЛ ЧЕМИ БЕЛЕТКЕЛИНИҢ ШАЛЫПЧЫЛАРЫНГА ДЕМНЕЖИҢЕР!

БИР ДЕМ-БИЛЕ

Үбса-Нур хөлдүң тоогунда талыгырже чаттылып чорутқан хөлүүлүлүг дедгем шөлдер. Мында Ак-Чыраа деп черде Өвүр, Тес-Хем, Эрзин болгаш Моңгун-Тайга районнарның скотоводтарының ажыл-ишчилери мал чеминиң белеткелин чорудуп турар. Ынчалгаш эртеңден кежээ орайга чедир моторлар даажы шөлдердее үүлүктелбес.

«Торгалыг» совхозтуң белеткээриниң сиген мегелээнин онза шалыпкын чорудуп турарлар. Дүржүлгалыг механизатор Николай Моңгуштуң башкарганы «Беларусь» трактор бичии-даа анаа түрбээ. Ол бир хүнде 6 гектарның орнунга 8 гектар чернин сигенин, хынгыыжын кестирип турар. Бүш ажылдың алдар түгүн бо кызымаккай механизаторнуң ажыл-ижинге турасказалып, бригада төвүнге каш-даа кадырген.

Бөдүүн мал чемнерин белеткээрите совхозтуң аныяктары база идепкейлиг киржип турар. Бо чылын ортумак школаны чаа доозаан оолдар, кыстар социалистиг чарыштың мурнуку одурүүнда чоруп турарлар. Евгений Тувет-оол, Михаил Түлүш, Төмүр-оол Моңгуш дээн ышкаш комсомолчулар хүн нормазын үргүлүг ажыр күүседип келген. Олар ортумак школага өөренип тургашла трактор башкарарын өөренип, бригадага кээп сиген кезер машинага, пресс-подборщикке ажылдаарын база шиңгээдип алганнар.

Аныяк ишчилерге тулаалап-чак, тодарымча чок чернин байдалынга чедиишкиниг ажылдарынга найыралдыг бир демниг чорук дүүлээп турар. Шончаннаш «Торгалыг» совхозтуң сигенчилери чүгле соңгу ийи он хонуктуң дургузунда 6 мың 300 тонна чаагы эки шынарлыг мал чемнин белеткээш, малчыннарның хынгыыжын кестирүүн чедирген.

В. КЛЕЙМЕНЫХ.

ЧУРУКТАРДА: мурнакчы механизатор Н. Моңгуш сиген кезилдезин чорудуп тур. Совхозтуң аныяктар бригадазы хүн бүрүде 30—40 тонна эки шынарлыг мал чемин кезип, сараалтаң турар.

Автормуң фотолары.

НАЙЫРАЛЧЫ УЖУРАЖЫЫШКЫН

СЭКП ТК-ның Чиргине секретары, ССРЭ-ниң Дээди Совединиң Президиумунуң Даргазы Л. И. Брежнев Германиянның Социалистиг чаагы дээ шеңгелдиишкин ТК-ниң Чиргине секретары, ГДР-ниң Күрүне чөвүлелиниң Даргазы, биистиң чурттаазында шыдаңгыр келген Э. Хонеккерни июль 25-те Крымга хүлээп алган.

Социалистиг, коммунистиг тургузуушкунуң планнарын боттандырбышаан, СЭКП-ниң болгаш ГСЧП-ниң ажылдап кылып турары бирги эдлечиниң чугула соруглаларының дугайын ажы-дүмә ийи партиялың болгаш көрүнешкин үүтүрүкчүлүг бот-боттарынга дыңнаткан. Совет кодаа ажыл-агыйның улам ыңай хөгжүдүрүнүң программазын хүлээп алган СЭКП ТК-ның июль Пленумунуң болгаш ГДР-ниң бир үезин социал-экономиктиг эңгилгелиниң ыка хой айтырыгларын чугаалаткан ГСЧП ТК-ның VIII пленумунуң шиитпирлериниң ужур-дузалын демдеглээн.

1979 чылда ГДР-ниң 30 чыл ора байырлаарынга белеткелдин, ол ыйбилейни немец черге социализмниң чедиишкиннериниң көрүлдези, ГДР-ниң болгаш ССРЭ-ниң, бүгү социалистиг дем каттыштырылга улустарының найыралының көргүзүү кылдыр байырлаар деп республиканың ажылдыг чоннарының чүткүдүүнүн дугайын Э. Хонеккер чугаалаан.

Ажы-дүмә ийи партияның интернационалчы харылзааларын быжыглаарынга, ССРЭ-ниң болгаш ГДР-ниң аразынга бүгү талалыг демнежилгени улам ыңай хөгжүдүрүнге чедиишкиннерни эштер Л. И. Брежнев болгаш Э. Хонеккер олар сеткил ханыышкын-биле демдеглээн. Экономиктиг дузалажылга Чөвүлелиниң XXXII сессиязының чүүлдүг деп көрген үр хуусаалыг улуг программаларны барымдаалап тургаш, 1990 чылга чедир үезе ССРЭ-ниң болгаш ГДР-ниң аразынга специализациянын болгаш кооперациялашкынның программаларын ажыглал кылыры идепкейжилерин олар дугуржуп алгар.

Чиргиишкиннээнин дүүлүрүп, дүмүкүүрүлүг чөрүктү чавырыштырарының политиказының быжыглаары, боттарынга шамнарыннан чоруга болгаш хөгжүлгелиг ниитилелдер дээш күрүнелерниң болгаш ниитилелдерниң аразында дүүшүүлдерниң ойнаар шиитпүзүнүң чайгылыш чок күүседирин, Хельсинки чөвүлел хуралының Түңнел актыының принциптерин болгаш чугаажок-күннарын амыдыралга бүдүрүп боттанылырарын негеп турар дээрзин онаалап демдеглээн.

Быжат улуртукчуларының агрессия империализтиг бөлүктер-биле улам-на калбак болгаш ханылап бар чыдар эвилелдежилгелиниң айыылыг үрлүктүгүн эштер Л. И. Брежнев биле Э. Хонеккер олар демдеглээн. Социалистиг Вьетнамга үлүг Пекинниң ўлуг күрүнезиреек өнчүк-чөнгээлериң олар шиитпирлиг бүрүү шаңнаан.

Беседа чугаалаткан бүгү айтырыгларның талазы-биле үзе-бөлүлдериң бүрүн чаагы эки-биле тодаргайлаттырга болгаш найыралды, чүректиг ханыышкын байдалга эрткен.

АКЫ-ДҮҢМА УЛУСТУҢ БАЙЫРЛАЛЫ

Акы-дүңма куба улустуң амыдыралының найгамчыктыг болдушкунга — Национал тура халышыкшының 25 чыл өнүнга туржаакал кыдыы июль 25-те Москвага байырлыг хурал болган.

Президиумда — СЭКП ТК-ның Политбюро-ю кежигүнү, ССРЭ-ниң Министрлер Чөвүлелиниң Даргазының биргн орлаакчызы К. Т. Мазуров, СЭКП ТК-ның секретары В. И. Долгих, ССРЭ-ниң Дээди Совединиң Президиумунуң Бүлүктүг-ниң орлаакчызы П. Г. Гилашвили, ССРЭ-ниң Министрлер Чөвүлелиниң Даргазының орлаакчызы В. А. Кириллин, чиигиргелерниң, болгаш ведомстволарның удуртукчулары, шериг начальниктери, партия, совет болгаш хой-ниити организацияларының төлөөлекчилери.

Улустарының найыралының куба институдунуң болгаш куба-совет найыралдыг эвилелиниң делегацилизы, куба улустуң революсчу хөгжүлгелиг хүлээлелиниң хөгүүлеңнериниң развитиязынга өскө-даа куба кижилер база эрес-шудургу ажылдап, хүн иштинде доктаамал ажыр күүседир турганнар.

Дүктү пресстеп тырмыр авено (удуртукчузу С. Самбуулай) дүн-күн дээрээ ажылдап тургаш, бо ажылды шалыпкын доозаан.

П. КОМБУ.

ДООЗУЛГАН

Тес-Хем районнуң «Чодураа» совхозунда хой болгаш хураган кыргылдаы доозулган. № 1 хонжу бригада (бригадири М. Бугалдай) бүгү кыргылданы он үш ажыл хүнүнде эки шынарлыг, шалыпкын доозаан. Ол хой бурузундеп 2,8 кг дүк алыр хүлээгелиг 2,9 кг кылдыр күүсеткен. Чамдык малчыннар, чижээ, Иван Данзуруун бир хойдан-па 3,1 кг, Максим Сувандиин 3,5 кг, аныяк комсомолчу Доржу Нуразат 3,2 кг Иван Допаан 3 кг дүктү кыргыл ап, мурнакчыларның одурүүнда киргеннер.

Бригада 1204 хураганны кыргаш чаагын бергеннерден-не 0,6-1,2 кг дүктү алган.

Кыргылдаачыларның хөгүүлеңнериниң болгаш кыргылданың ажыктыын Ажыймаа Допаан хүнде 30 ажыг кг дүктү дужаап турган. Ол ышкаш Доржу Нурзат, Чаштыгбай Чимей, Көк Баазан, Суадам Саар дээш өскө-даа кыргыкчылар база эрес-шудургу ажылдап, хүн иштинде доктаамал ажыр күүседир турганнар.

Дүктү пресстеп тырмыр авено (удуртукчузу С. Самбуулай) дүн-күн дээрээ ажылдап тургаш, бо ажылды шалыпкын доозаан.

П. КОМБУ.

КЫРГЫЛДА ШУУДААН

Бай-Тайга районда «Кара-Хаак» совхозтуң девискээриниге час орайтап дүшкен. Ол чорук хой дугуйун четчир хозларынга, чүнгакталырынга шаптыктыг болган. Шончаннаш совхозка хой кыргылдазы база орайтап эгелээн. Кыргылданы бедик темпилиг, организастыг, шынарлыг эртирериниче улуг кичээнгейни салган. Оон түнелиңде, ам кыргыза чогуур хойнуң хой шуурузу кыргыттынган.

Кыргылда пунктузунда электрилиг 48 хачы доктаамал ажылдап турар. Кыргыкчылардан Салчак Серин, Салчак Чылбак, Лоро Норбужап, Үйла Иргит-оол олар хүн нормазын үргүлүг ажыр күүседип, хойнуң шынарлыг кылдыр кыргыл турарлар.

Кыргыл пунктузунда электрилиг чугаан, чайлагладын үзүүрүп турар.

Х. САМДАНЧАП.

КЫСКА МЕДЭЭЛЕР

Чөөн-Хемчик районда «Сүт-Хөл» совхозунда дүүшүүлүн, ында партком болгаш ажылчын комитедиң колбир кышка үткүштүр мал чеминиң белеткелинче бүгү ажыл-ишчилерни чөөнөөн. Дыштанып хүннерде шефтээшкиннер удаа-дараа болуп турар.

Чоокта чаа Сүт-Хөлде ыяш ажыл-агый участогунуң, машина-трактор мастерсказының болгаш совхозтуң контора ажылдакчыларындан тургустунган 40 кижи составтыг шефчилер бригадазы ажылдап үнген. Олар ол хүн 10 тонна мөөрей, витаминниг сиген долганың белеткээннер.

О. БОРАШ.

* * *

Өвүр районда коммунал ажыл-агый коллективи ниитиниң малынга быжыг чем-суурну тургузар дээш боттарының үлүг-хуузун киириштирип турар. Үк бүдүрүлгенин 18 кижи составтыг бригадазы Тес-Хемниң Ак-Чыраа деп черге үш хонук дургузунда шефтээн, «Коммунизмче эрүк» совхозка 5 тонна гиган кезип бээр планын 7 тонна ылдыр күүсеткен.

Шеф үезинде Николай Седен-оол, Владимир Ондар, Сазычык Куулар, Моңгуш Тоорук болгаш өскелер-даа шалыпчы ажылдааннар.

Д. АГБААН.

* * *

Улус депутаттарының Бии-Хем район Совединиң күүсеткүүчүн сан киллизиниң болгаш күүседирилеваание инспекциязының дыылдакчылары «Саян» совхозтуң девискээриндеп бөрүк үш тонна хире будук-бүгүнү белеткээш, совхоз төвүнге экеп дүжүргеп.

Чодааны Владимир Боротков, Любовь Сергеева, Юрий Шуңмедин болган өскелер-даа ол шефке шудургу ажылдааннар.

Ч. МААДЫ.

ЧЕДИИШКИННЕРНИ БЫЖЫГЛАВЫШААН...

Септелге-тудуг участогунуң коллективи Өвүр районда мурнакчыларның озурүүнда чоруп турар. Участоктуң коллективи чүгле планныг онаалдаларны чедиишкинниг күүседип турар эвес, оларда нуш-ажылды организастазыны эки, будурулгеде сагылга-чүрүм быжыкпан.

Планныг онаалдаларны хуусаа бетинде күүседири дээш районнуң үлетпүр будурулгелериниң аразында социалистиг чарышка септелге-тудуг участогу идепкейлиг киржип келген. Коллективтиң күжепиишкинниг ажылы үре-түңнелдиг болуп турар. Бирги чартык чылда септелге-тудуг ажылдарының планы 103 хуу күүсеттингеп. Планда көрдүгеп чурттаалга бажыңнарының, амнелгенниң, электри станциязының септелгезин бригадалар бүрүн доозаан.

Участокта 4 бригада бар. Бригадалар аразында чарыштыг Бирги чартык чылдың түңнели-биле алырга. «Нуш-ажылчы Алдар» орденниң үшку чергезиниң эдилекчизи Кызыл-оол Моңгуштуң бригадазы тиилекчи болган. Ол мурнакчы бригаданың кежигүннери эрткен 6 айларда 8 чурттаалга бажыңнарының тудуун доозуп, ажыглалга киирген. Бригадада ажылды организастазыны эки. Ында дүржүлгалыг тудугжулар Каалмы Салчак, Владимир Ойдуп, Быстан-оол Донгак олар хүн нормазын 120—125 хуудан кудулаттайн турарлар.

Ол бригада-биле чарышкан комсомолчу-аныяктарның Байысхылан Кара-Сал удуртқан бригадазы база челиишкиниг ажылдап турар. Комсомолчулар Владимир Даржай, Сергей Сандан, Виталий Сыгзыган олар ажыл-ишке кысынчаа-ны-ишкүүлүг ажы үзүүр-сөңгелги көргүзүп турарлар. Б. Кара-Салның бригадазы ленинчи комсомолдуң 60 чыл ооң төлептиг үткүүрү дээш күжеңиишкинниг ажылдап турар.

Септелге-тудуг участогунда ажылчын коллективтиг чедиишкиннериниң чылы — коллективте ажыг-иидилге ажылын чогуур деңнелде удуртқанында. Ынчангаш сыыла-дүлүүнү чарыштыр дээш, бригадаларның ажылының ай саныңда көргүзүглерин чарыштыр бижээш, ажыл көрүүлүн чүүлдүр. Чүүлдүрүүнүң түңнелдери 1978 турар. Ажылчынга чугулуга тодуг сөңгелээ, бергедээр ба-ла бөлүктүлүг. Бадырлыг ачылгаларга ээп-ижинге ажылдаанга чугула ынчаңгейниг планнаан чугула бөлүктүлүг күүсеткир дээш шудургу ажылдап турар.

Н. СОРЖАК.

Өвүр район.

Конституция болгаш амыдырал

ЭРГЕ, ХОСТАЛГАЛАРЫВЫС МАГАДЫЛАЛЫ

Эртем чылын биштиң чуртувуска бүгү-делегей үжүрүттүлгүлүг ниитиг улуг болуушкун болган. Совет улус болгаш делегеннең демократтыг кажы төрээттегеш Октябрьның социалистиг Улуг революциязының 60 чыл оюн байырлап эртирген, ССРЭ-ниң чаа Конституциязы хүлээп, адырлаан.

ССРЭ-ниң Үндезин Хоойлузу Совет күрүнениң аалдан чыгыг эртемин төлээлеп эртеп оруун түңнеп, Октябрьның идеаларының, ленинчи чагыттарының амыдыралга канчаар бөттәнып турааш-тыр-бисти сактып чорудуп бадыткаан.

Ленинчи башкайгы декреттерден эгелеп, ССРЭ-ниң чаа Конституциязынга чедир кижи дүтпейдеп сагыш човаашкын ол черии эдеп турар. 1918 чылдың январь 23-те Советтериң III Бүгүроссия съездизи Ленинниң үнелеп четпес ынаргадгай, төгүлүг зогаалы «Ажылчы чоннарның болгаш дараадың турар улустарының эргелериниң Декларациязының» чүүлдүгүзүүн бадыткаан. РСФСР-ниң 1918 чылда Конституциязынга ол Декларацияны бүрүүзүбиле киирген. ССРЭ-ниң 1924 бога 1936 чылдарда Конституциязының хамаатыларының ажылдаар, дыштаныр, өөренир болгаш социал хөнүмдүлга алыр эргелерин өскертиишкин хөлзөй артыргаш.

Ол бүгү—демократтың база кижиниң ёзулуг эргелери болгаш хосталгалары чүүле социализмниң үезинде бөттәнип болуур дээрзин бадыткаан.

ССРЭ-ниң, РСФСР-ниң, а ол ышкаш Тыва АССР-ниң Конституциялары совет хамаатыларының эргелерин болгаш хосталгаларын хоойлуткудуп турар.

Совет күрүнениң хөгжүлдезиниң чүгүле неделеп болза демократтыны бүгү талалыг кажартыны болуур. Шинчилеп Тыва АССР-ниң Конституциязы, ону күрүнеги эргелеп башкарыпкы чоңнуң кажык хамаатыларының ажылдаан, дыштаныр, өөренир болгаш социал хөнүмдүлга алыр эргелерин өскертиишкин хөлзөй артыргаш.

Ол бүгү—демократтың база кижиниң ёзулуг эргелери болгаш хосталгалары чүүле социализмниң үезинде бөттәнип болуур дээрзин бадыткаан.

ССРЭ-ниң, РСФСР-ниң, а ол ышкаш Тыва АССР-ниң Конституциязының хамаатыларының социал-экономиктиг, политиктиг болгаш эргелерин, хосталгаларын быжыглаан. Ол эргелерниң эң мөлүг ажылдаар эргези биштиң чуртувуска Октябрь революциязының соонгу дарый чарлаан. Үжен чылдарны соңгудүлгедир ажыл чок чоруукту чок кылган.

ССРЭ-ниң болгаш РСФСР-ниң Конституциялаарынга дүүштүр тургускан Тыва АССР-ниң Үндезин Хоойлузунда бижээни болза: «Тыва АССР-ниң хамаатылары ажылдаар эргелиг, тодаргайларга, күзелчүткүдүнге, арга-мергежилгеге, профессионал белеткелиптеге, билиңнеге болгаш ниитиледдиң херегледелеринге дүүштүр мергежилди, ажылдың хевирин шилип алыр эргелиг...»

Ажылдаар эргелиг ажылдың социалистиг системазы-биле, чылдагаан чок черге ажылга хүлээп алырындан ойталаар ийиде, ажылдың эргелерин болгаш хосталгаларын хоойлуткудуп турар.

Совет күрүнениң хөгжүлдезиниң чүгүле неделеп болза демократтыны бүгү талалыг кажартыны болуур. Шинчилеп Тыва АССР-ниң Конституциязы, ону күрүнеги эргелеп башкарыпкы чоңнуң кажык хамаатыларының ажылдаан, дыштаныр, өөренир болгаш социал хөнүмдүлга алыр эргелерин өскертиишкин хөлзөй артыргаш. Тоску беш чылда 75 миллион ажыг кижилерниң шалыңы өскепин маңаа чугаалаарга четтир. СЭКП-ниң XXV съездизиниң шиитпирлеринге дүүштүр ажыл төлевирииниң хемчээли моон соңгаар-даа өөрү.

Чаа Конституция хамаатыларының социал-экономиктиг, политиктиг болгаш эргелерин, хосталгаларын быжыглаан. Ол эргелери

го, амы-тыныш болгаш ка. дыгыны, хүүда хосталгаанга база эт-хөреңгизиниг хол чедип, шуранга тевилелдерде күүрүп хамаатыны бүрүзүн шыңгыы камгалаар апаар. Эң ылаңгыя совет нимилерни хоойлу-дүрүмге чөрүштүр тудуп хоруглаш болбас. Ол дугайын Конституцияның 48 чүүлүнде көрүп, судтуң шаптыры болгаш прокурорлуң чөпшээрели чокка кыны-даа тудуп хоруглаш болбас деп айытқан.

Ол ышкаш совет хамаатылардың орай-бажыңнарга доп бодаашыл, оларның хүүда амыдыралын, чаагай-ажыр-ының, телефон дамчыштыр чугаалажыр-ының, телеграф-биле харылзаажырының чажылын, судка негелде тургузар эргелерин күүрүне камгалап турар.

Хамаатыларның ол эргелерин шын ажылдарын хажык чөп шиитпирлээн, хандырарып суд болгаш прокуратура ор-гаңзаларынга дагыы турар.

Делегединиң депшилгелиг хой-ниитиниң ССРЭ-ниң чаа Конституциязының бедик-биле үнелеп көргеп. Шынаар болуру-даа төп. Чүге дээрге, ол чүгле политиктиг ужур-дузалдыг эвес, а харын социалистиг еске ажы-дүүма чүрттарга хой-тужуулгаларны сайыр-радырынга үлегер болуп турар. Бүрүжаа идеологтар со-циализмниң бүрү делегейге салдар-хамаалазындан чорт-ташаа, оод чаалап алышкыны-варын арганы-ла болза сураарыгын ороладжыш турар-дар. Шинчилеш кижилерниң эрге, хосталгаларының дугайында хөп-меге шуугаазын водуруп турары аңаа эвес.

Бистиң чүртүүстә хоойлуда чөрдүлгеп чүрүмнерден аңгы-да кыны-да незежиг хө-рөнгизиниг үнелиг бодбазын докпаткан. Херек кы-рында шиитпирииң ажыг, хосталгаларын бисте эвес, бүрүжаа чүрттарның боттарында каржызы-биле үреп турар. Моңу бадыткаары-биле чаңгыс-ла чижектен ан көрейн. АКШ-тың Төп разведка эргелели 1953—1973 чылдар дургузунда хамаатыларның 250 муң ажыг чагаларын чажыды-биле ажыдып көргеш, чүрүкке тыртыпырган. 1971 чылдың мурнунда беш чылдарда шериг разведказы 100 муң хире хамаатыларга хамаарыштыр хоойлуда көрүнүк эстээшкиннерни кылган. Национал айыыл чөп черинң агенствозу 1947—1975 чылдарда хывап көөрү-биле телеграф компаниялардың-ныл миллион-миллион хүүда те-леграммаларны хавырган.

Бистиң чүртүүс хамаатылардың эргелерин болгаш хосталгаларын чүүле чарлап турар эвес, оны амыдыралы кырынга бүгүрелдин-биле магадылап турар деп эргелиг кижилерниң чөптүг шиитпирлели апаргаш.

Шинчилеш чаа Конституциялар дээш, бистиң республиканың чоңу бүгү совет кижилер-биле бир домей, СЭКП-ниң ленинчи Төп Комитединиг болгаш Совет чазакка, СЭКП ТК-ның Чиңгине секретары, ССРЭ-ниң Дээди Совединиң Президиумунуң Даргазы эш Л. И. Брежневке өөрүп четтиргенин катап-катап илергейлеп турар.

В. КАРА-САЛ,
Тыва АССР-ниң прокурору.

АМУР ОБЛАЗЫ. Байкал-Амур магистралының тудугжуларының-биле ужуражып тургаш, ол тудугүүн баштайгы кижилериниң дугайында Л. И. Брежневтиң чылыг сөстери БАМ-ның тудугжуларының улуг хей-аът кириишкинин болдурган. БАМ-чылар беш чылдың үш чылдарының планын ССРЭ Конституциязының бир чыл оюнда күүседир дээн хүлээлгезин чедиишкинниг боттандырып турар. Тында — Чара участогунда 70 км черде демир-орук рельстерин салган. Ларба деп станцияга чедир демир-оруктуң баштайгы маңнаашкының хуусаа бетинде кылырын тудугжулар шиитпирлээн.

ЧУРУКТА: Тында — Чара оруунуң Кутыкан дээр адырында ажыл.

(СЭТА-ның фотохрониказы).

Сибирьде

БРАТСКИНИҢ ЦЕЛЛЮЛОЗАЗЫ

Братскиниң ыяш үлетүр комплексинге кылган баштайгы моон. Төлевилелдер-ге Рязаньдан болгаш Калининден мында ажылыг медээлер хары угда келген. Чүге-даа ол хөөрүлдерге будуруңге бай-дарыңга предприятий шөлүлеми артып.

Чүрүтә эң улуг мыш үлетүр комплексинин күш-ажылчы тиилелгезиниң өөрүш-күүзүн салазын үлетүрүнүң Бүгү-эвилел эргем будуруңге каттыжыышкынының. Сибирьниң целлюлоза болгаш картон эргемшинчилел институдунуң база Ленинградтың «Гипробум» төлевилел институдунуң коллективтери чөргээрел-биле үдежип турар. Ол организацияларның специа-листери аңаа-бээдинге ажыл-агыйны ажыдып, ажылдың ниитизин, ажылдың ниитизин, ажылдың ниитизин

Культура амыдыралындан

КОЖАВЫСКА ААЛДАП ЧОРДУВУС

СЭКП ТК-ның [illegible] ССРЭ-ниң Министрлер Чөвүлелиниң эрткен чылдың ноябрь 10-дагы «Кодээвиң чурттакчы чонувуң культура ханыралыгының [illegible] дугайында» докталын Тес-Хем районуң культура ажылдакчылары хүн бүрүде чорудар ажылынга улуртулга болдуруп турар. Оон ыпай «Бот-тывынгыр уран чогаадылганы улам [illegible] дугайында» СЭКП ТК-ниң бо чылдың апрель айда хүлээп алган докталы база районуң уран чүүлге ынак кижилериниң [illegible] улам хайыктырган.

Районуң Культура бажыңының чанында «Балгаа-Хемчер» агиткультбригада. «Хала» даар ыры-хөгжүм ансамбли малчыннарның, механизаторларның, [illegible] ының болгаш өске-даа ажыл-ишчадуруун идиктег кылыр-лары болуп турарлар.

Районуң культура килиниң ажыл-агыйы [illegible] өске районнарның культура албан черлери-биле дүржүлга солчуп, оларга база ааалдап чедип турар бис. Чоокга Эрги-Барлыкка концерттиг ааалдап чораан, бодуувустуң чедир кылып алдаан бир чүүлдүрүн дугайын илаптыг билип алдывыс. Ол дээрге, бистиң районда национал хөгжүм херекселдериниң оркестрин ам-даа тургустунмаанын болур. Өвүр районнуң национал хөгжүм херекселдериниң оркестри чүтле бистерни кайгаткан өвес, республикада сураглыг болгай. Бо талазы-биле бистиң бир түрлүг парадныг показ-выс өвүрүүлерден үлегер алыры.

Бистиң концерттиг-биле Эрги-даа бөрү-даа районнарның ажыл-ишчилерин чоңы-биле кадык-сагыш алдын. Шынгыя Өвүр районуң партия, совет, ажыл-агый органнарының улуртукчулары бистерни хүлээп ап, чылыг сөстерин чүткээн турганнар. Бистиң бот-тывынгыр [illegible] кожаларның кичээнгейлиг болганынга хей-аът киргеш, бедик көдүрүүшкүн-биле ойлаанар. Ынчаш-биле бис ол районга алды черге концерт коргустувус. Клас-чараш Хандагайтыга-даа, частып орар чечек ышкаш Саглы суурга-даа, чону-биле аралажыр Солчурга-даа чедип, оон киргустувус.

Кожа-хелбөө районга чүтле уран чүүлдү пропагандалап чораан өвес, барган черлериниске беседаларны кылып, районувустуң ажыл-ишчилериниң дугайын база чугаалап берип чораан бис. Фашистиг Германияның ажыл-ишчилериниң бир 33 чыл болганың бо чылын демдеглээн болгай бис. Ол кайгамчыктыг үени база катап сактып, Өвүр районнан Ада-чурттуң дайынынга киржип чораан, ам улус ажыл-агыйынга [illegible] турар Лаваа, Бичө-оол оларга тускааткан башкы ырылар-ывысты чон сонуургаан.

Өвүрүнүң бот-тывынгыр артистери бистиң ажы-чоруувуска чарыы кылдыр биске база чораап барганнар.

К. КУУЛАР,
райнүүсномнуң культура килдизиниң эргеленчизи.

СОНУУРГАП, МАГАДАДЫВЫС

Чоокта чаа бистиң Моңгүн-Тайга районуң төвү—Мугур-Аксы суурга Барыын-Хемчик районда «Хемчик» совхозтуң бот-тывынгыр уран чүүл коллективиниң артистери азалап келгеш, ырак-узак чурттакчы чонувуга драматург В. Ш. Бикоолдуң «Хайыран бот» деп шинии баранылаткан.

«Хайыран боттуу» бо улаада Эрги-Барлыктың «Хувичгеш» уруглар садигинде музыка башкызы Саая Лонду көдээ черниң байалдарынга дүүштүр шын шинтпирлеп тургусканын демдеглеп чугаалаан, шинии тус-тус рольдарындан Савыг-Аныкның ролүн «Хемчик» совхозтуң хоочун чолаачызы Саая Хирлиштин, оон казайының ролүн «Хувичгеш» уруглар садигинин эргелекчизи Оюдар Хуварның, Хам-оолдуң ролүн Даниял Хомушкунуң, Кендең-Хуурактың ролүн тракторист Ховалыг Экер-оолдуң ойнааны бүзүренчиг болгаш карыкчуларнин сонуургалын хайыктырган.

Чүтле ынчаш «Хемчик» совхозта шин болгумуг чүтле ол шинии эвес, харын «Самбажык», «Өшүт-оол», «Амыралдан арын» деп шилерни чоңга эки ойнап көрүүшкен болгаш 1977 чылда көдээге шин көргүзеринин Бүгү-эвилел лагерында оон бедик алгы бам чаалап алганын ол шинчилернин уран чүүлге өзүлдезин кескүзү-биле бадыткал турар. Бо шин болгумунуң коллективи чедип алган чедиишкинин-ерниет [illegible]. Харын чаа-чаа бедиктерже тура-соруктуг чүүкүп турары-биле көрүүшү чонга [illegible] ының-биле хүлээп алганнар. Ыраажылардан Эрги-Барлык көдээ Культура бажыңының директору Саая Балыр-оолдуң болук ырлыны күүседеткенин база магадаанар.

А адактын сөөлүнде оназалап демдеглеги дег бир эки чүүл болза, Эрги-Барлыкчылар көдээ артистерни хеп каастала-шимелдезин уран чүүл журналларынга үлегерлерни, тыва национал сеткил чогаалынчы ёлүү-биле шилип ап, аңаа боттарының улуг-хүүзүн киирип, шынап-ла артистерниң дүрү-сынынга, аян-шинчизинге тааржыр кылдыр шинтпирлеп турарынга дең чүвени моңгүн-тайгажылар үлегерге ап, чугаалап демдеглээннер.

А. БЕГЗИ.

ГАВАНАЖЕ, ФЕСТИВАЛЬЧЕ

Бистиң чуртувустуң профессионал белгаш бот-тывынгыр анылыктар коллективтериниң 500 аңгы артистери анылыктарның болгаш студентилерниң Гаванага Бүгү-делегай фестивалынга турасказаткан Бүгү-эвилелдиң чогаадыкчы эстафетазының тимленчилери болганнар.

Олар шуптузу фестивальдың культура талазы-биле программазынга киржирлер.

ЧУРУКТА: совет артистериниң фестивальга баравялгазыны каттышкан улуг концерттен көргүзүг.

В. ХРИСТОФОРОВ биле В. САДЧИКОВТУҢ фотозу.

(СЭТА-ның фотохрониказы.)

Аглаар

Бүгүн республикага моңгүн турар булуттаар, чамдык черлерге чаштаар, дынмирээр. Ийнең-бүрү утлавышкынның хаттың күжү кошкак. Агаарның температуразы 24—29, чамдык районнарга 16—21 градус чылыр.

Кызылга боранныыр, дынмирээр. Чөөн чүк утлавышкынның хаттың дүргүнүн сентүүрээ 3—5 эниминдезинге үезинде 12 метр чедер. Агаар дүне 14—16, хүндүс 26—28 градус чылыр болур.

АБХАЗ АССР. Абхазиниң далай эриктериниң дыштанылга, кадыкшылга албан черлерин, пляждарын чүртүүн будун бүрүзүнден келген дыштанакчылар үзеглеп.

Хүнзиректеги республиканың санаторийлери, дыштанылга бажыннары, пансионаттары, туристи базалыры дыштанакчыларны долдур хүлээп алгылаан. Сухумиге, Чаа-Афонга, Гаграга, Ишкундага, Гулрыпшиге ийи миллиоң кире ажылчынар, колхозчулар болгаш өске-даа ажылдакчылар чанып дыштанып эртиргер.

ЧУРУКТА: Сухуминиң өөзүнде хемелеп чорууг дыштанакчылар.

В. ЧОХОНЕЛИДЗЕНИҢ фотозу.

(СЭТА-ның фотохрониказы.)

Н. Г. ЧЕРНЫШЕВСКИЙНИҢ ЧУРТТУНДА

САРАТОВ (СЭТА). Н. Г. Чернышевскийниң торуттунгеи хүнүнден бээр 50 чыл ономда оон төрөп черинге улуг байырлал болган. Чогаалчының юбилейинге чогаалчылар, эртемденнер, артистер, хоорайның хой-пиктезиниң төлөлекчилери чыллган. «Улуг орус революсчу демократ Николай Гаврилович Чернышевский 1828 чылдың июль 14-те бо бажыңга торуттунгеи болгаш 1853 чылга чедир чурттап турган» деп бижиктиг тураскаал самбыраны ажыткан.

Чогаалчы болгаш философтуң өөренип, а сөөлүнде барып башкылап турганы школада тураскаал самбыраны ол хүн база ажыткан.

Улуг чангыс чер чуруттуунуң тураскаалын моңгежидерни-биле Саратовтуң хой түүлдерни кылган, ында университетке, опера болгаш балет театрынга, хоорайда кол школе болгаш кудумчуга база Саратов чоогунда бир совхозка болгаш ийи колхозка оон адын тывыскан.

Саратовтуң төвүнде Н. Г. Чернышевскийниң тураскаалынга болгаш оон хоорунге чечектерни салган.

«СЫЛДЫСТАРНЫ КЫПСЫП ЧОР»

Чараш чуруктар-биле каастап каан болгаш «Сылдыстарны көзөлө кыпсып чор» деп чагыг сөс сиилбин бижаан тураскаал бижикти Кишиневтуң политехниктиг институдунуң доозукчузу Галина Робута тывыскан. Келир үениң архитектору бодунуң дипломнай ажылынга уруглар дириг-чуруктарының «Флоричиканы» деп улусчу пионер студиязының чаа бажыңын толевилээн.

Ол телевилелди Галина дүш бооп шилип албаан. Школага өөренип турган-ла ол «Флоричиканың» идепкейлиг киржилчизи турган. Оон чураан чуруктары дириг-чуруктар студияларынга «дирлиг», а бистиң тураалывыс сыгыс чечен систуг сыгыын деңнеп сонуургап, диңмиттиг алыы чаңгыланыкчылары-биле хүлээп алганнар. Ыраажыларын Эрги-Барлык көдээ Культура бажыңының директору Саая Балыр-оолдуң болук ырлыны күүседеткенин база магадаанар.

А адактын сөөлүнде оназалап демдеглеги дег бир эки чүүл болза, Эрги-Барлыкчылар көдээ артистерни хеп каастала-шимелдезин уран чүүл журналларынга үлегерлерни, тыва национал сеткил чогаалчының ёлүү-биле шилип ап, аңаа боттарының улуг-хүүзүн киирип, шынап-ла артистерниң дүрү-сынынга, аян-шинчизинге тааржыр кылдыр шинтпирлеп турарынга дең чүвени моңгүн-тайгажылар үлегерге ап, чугаалап демдеглээннер.

А. БЕГЗИ.

СОНУУРГАКТАРГА

КОЛЛЕКЦИЯЗЫНДА—КАЛЕНДАРЛАР

Новгородтуң төөгү-архитектурлуг музей-заповедниктиң улуг эртем ажылдакчызы В. Гормининң чыгган календарьларының муң экземпляр чедип турар. Оон эң сөөлгү тыпкан календарьы 1755 чылда Россияның Эртемнер академиязын үндүргеп. Ол календарьда Петербургка болгаш Москвага хүнүүн үнерни болгаш ажарын, дээрде көстүп турар планеталарның турар черлерин айтып турар.

1907 чылда үнгеш, дораазына каргыс шагдаалар үзүлгаан орус революциянын ол календары үнелеп четпес тывыш болуп турар. Амгы үеде оон чүүле эдээн-каш экземпляры артнаан.

Календарьның иштинде айлар айгыт-биле шилгап чыгып он ийи арын бар. Оны сураглыг чуруктуулар И. Билибин, М. Добужинский, Б. Кустодиев олар каастап чураннар. Алдарлыг орус ном үндүрүүчүзү И. Сытинниң 1918 чылда ылгаары эң баштайгы совет календарь база ховар дээш түүлдерниң бирээзи болган.

С. ДЕМИДОВ.
СЭТА-ның корр.
Новгород.

ӨӨРЕНИРИН КҮЗЭЭННЕРГЕ

Красноярскиниң политехниктиг институдунуң Кызылда филиалы

1978—1979 өөредилге чылында ХҮНДҮСКҮ, КЕЖЭЭКИ БОЛГАШ БОТ-ӨӨРЕДИЛГЕ салбырларынга дараазында факультеттерге студентилер (бирги курска) хүлээп алырын чарлап тур:

Үлетүр болгаш чурттакка тудуу (1202).

Автомобиль болгаш автомобиль ажыл-агыйы (1609).

Дооскан ортумак эртемниг хамаатылары институтка хүндээ алыр: **хүндүскү салбырга**—35 хар чедир, **кежээки болгаш бот-өөредилге салбырларынга**—назы-хары хамаан чокка.

Билдириишкиннерни болгаш киреринниң экзаменнерин дараазында хүүсааларда киирер болгаш дужаар:

Хүндүскү салбырга киирелерге—билдириишкинерни июль 20-дэн август 31-ге чедир бээр, киреринниң экзаменнерин август 1-деп 20-го чедир дужаар, кирер саналарының хүүсаазы — август 21-деп 25-ке чедир;

Кежээки салбырга киреглер билдириишкинниерни июль 20-деп август 31-ге чедир бээр, киреринниң экзаменнерин сентябрь 1-деп 10-га чедир дужаар, институтка кирер саналарының хүүсаазы—сентябрь 11-деп 20-го чедир;

Бот-өөредилге салбырынга киреглер билдириишкинниерни август 31-ге чедир бээр, киреринниң экзаменнери—сентябрь 1-деп 10-га чедир, кирер саналары—сентябрь 11-деп 20-го чедир.

Институтка киреп бижээлер киреринниң экзаменнерин физикага (авас-биле), математикага (авас болгаш бижимел-биле), орус дылга болгаш литературага (сочинение) дужаар.

Ортумак школаны алдын, моңгүн медаль-биле доосканнар, ол шинии түскай ортумак өөредилге черин шыгарал-биле доосканнар ийеги өөредилге черинниң киреглин «Аңгылар киреринин экзаменнерин бар өртемге дужаар. Ол эртемге киреринниң экзаменин «конгүт эки» демдек-биле дужаар болза өске эртемнерге экзамен дужаарындан хостаар, бир авес «эки» болгаш «ортумак» демдектерин алыр болза, дужаапа тагыр бүгү эртемнерге экзамен дужаар.

Институтка кирин турарларны кошкуре аңгылаар шилип аларда, киреринниң экзаменнеринге алган демдектеринин чедип алган чедиишкинин-ерниет [illegible].

Билдириишкинниң институтуң ректорунга бижиир болгаш шилип алган факультединг айтыр, сөөлгү ажылдап турган черинден характеристика сумеш кожар, ону бүдүрүлгенни удуртукчузу, партком секретары азы профзавидел организациязының дараазы бүзүреткен турар, а ортумак школа доосканнарга—директор, классның удуртукчу башкызы, комсомол организациязының секретары бүзүредир. (Чепсектиг Күштеринин хүрөлеңнээн халаашаннарга шериг комиссия командирининг характеристиказын кожары албан эвес). Билдириишкинге бишкал биллигнин аттестазын (болуп), тус-кай ортумак өөредилге черлери доосканнар—демдектерин ушта бижээн диплому, бирт чонга тыртыргап 3×4 см хемчээлдиг 5 фото-чуруктуг, куш-ажыл депсегинден ушта бижидилгени, № 286 девирниг эмчи шынзылгазын кожар, паспортун, шериг биледин боду экизор.

Документилер кошкан билдириишкинни: Кызыл хоорай, Рабочая кудумчузу, 4, КПП-ниң Кызылда филиалынче, хүлээп алыр комиссияже чорудар.

Кызылдың автоорук техникуму

1978—1979 өөредилге чылында дараазында мергежилдерге сес болгаш он класс дооскандарны **өөредири-биле чалап тур.**

Хүндүскү өөредилгеге:

Автомобиль оруктарын тудары болгаш ажыглаарлары.

Орук машиналары болгаш дериг-херекселдерни.

Үлетүр болгаш чурттакка тудуу.

Топография.

Бот-өөредилгеге:

Автомобиль оруктарын тудары болгаш ажыглаарлары.

Орук машиналары болгаш дериг-херекселдерни.

Автомобильдерниң техникитиг хыналдазы болгаш септелгези.

Хүндүскү болгаш бот-өөредилге салбырларынга өөренирлер дараазында **экзаменнерни дужаар:** сес класс дооскаңнар математикага (авас-биле), орус дылга (диктант), 10 класс дооскаңнар математикага (авас-биле), орус дылга болгаш литературага (сочинение).

Национал школаның программа хемчээлинге он класс дооскан кижилер сочинение оруунга изложение азы диктант бижип болур.

Директорнуң адынга киирер билдириишкинни боду экизээр азы почта дамчыштыр чорудуп болур. Анза кожар чүүлдер болза: биличиин дугайында документ (болуу-биле), № 286 девирниг эмчи шынзылгазы, 3×4 см хемчээлдиг 4 фото-чуруук, будүрүлгелер, колхозтар, совхозтар, организациялар өөредип чоруткан кижилер чаңгыс ай хевирниг шынзылга бижиин, күш-ажыл депсегинден ушта бижидилгени (ону кадрлар килдизи азы будүрүлгелер удурткучулары бүзүреткен турар болгаш бо негелде 2 чылдан авазын эвес ажыл стажыгыт кижилерге хамаарлыр), паспортун азы төрүттүнгенниин дугайында херечилелди, шериг биледин азы калиризиишкин бижиин техникумга келгеш ыыжаар.

ТЕХНИКУМНУҢ АДРЕЗИ: КЫЗЫЛ ХООРАЙ, ПРОМЫШЛЕННАЯ КУДУМЧУ, ЗУ, 71. ТЕЛЕФОНУ: 2-48-38.

Владимир областың Муром хоорайда «Кызыл херел» комбинаттың профессионал училищезин 1978—1979 өөредилге чылында дараазында мергежилдерге сургуулдар хүлээп алырын чарлап тур:

МЕРГЕЖИЛДЕРИ: аргыычылар, пес аргыкчылары, долгакчылар болгаш өске-даа мергежилдерге.

Аргыкчыларның өөренир хуусаазы 2 чыл, **долгакчыларның, пос аргыкчыларының өөренир хуусаазы** 1 чыл.

Түскай эртемнерни өөренип турар үеде ниити билиг шилгедилгенниң 9—10 классчыларның эртемнерни база өөренир.

Сургуулдар хүлээп алырын **май айдан октябрь айга чедир чорудар.** 15 хардан өрү назылыг, 7 классчан өрү билиглиг уругларны хүлээп алыр.

Сургуулдар өөредилге үезинде халас хөн-биле хандыртынар. Айда алыр стипендиязы — 32—30 рубль, сургуулдар 6 ай өөренген соонда күш-ажылдың кылгаанын барымдаалап төлөөр системазынче шилчиир. Шатыңы 20-дан 150 рубль чедир болур.

Муром хоорайга чедер орук шүүдели комбинат төлөөр. Сургуулдар боштайгы 6 айларның иштинде хүнде үш катап халас чемненнерни-биле хандыртынар, а шуут өскүс уругларга болгаш Ада-чурттуң Улуг дайынының киржикчилериниң уругларына—бүгү өөредилгениң дургузунда халас чемненнер.

Училищеге киирер кижилер дараазында документилерни дужаар: чурттап турар черинден үндүр бижиткен паспорт, 16 хар четпээн кижилер төрүттүнгенниин дугайында херечилелди, биличиин дугайында херечилелди, чурттап турар черинден болгаш ог-булеңнин составының дугайында справкалар, бир авес уругларның идегээзи дайын ниваалыр болза, районуң шериг комиссариадындан азы районуң социал хандырылга килдизинден шынзылгазы. Эмчи шынзылгазы, 3×4 см хемчээлдиг 6 фото-чуруктуг.

УЧИЛИЩЕНИҢ АДРЕЗИ: 602200 Владимир областы, Муром хоорай, «Кызыл херел»—«Красный луч» комбинат, кадрлар килдизи.

Училищеге киирер күзелдиг кижилер Кызыл хоорайда «Кызыл» гостиницазында 221 дугаарлыг өрөөлге кээп болур.

ТЕЛЕВИДЕНИЕ

ИЮЛЬ 27-ДЕ

БИРГИ ПРОГРАММА
МОСКВАДАН

10.00—«Үе». Информастыг программа.
10.35—Эртеңги гимнастика.
10.55—«Чаңгылап — шуптузу, шуптузу—чаңгылап дээш». Документалдыг фильм.
11.35—Уран-чечен ыыска фильмнер программазы: «Команда операция», «Кан дээрбекте».
12.55—Билдингир-даа болза илереттиг. Дамчыдылгаяны профессор С. П. Капицаның эртиирер.
13.55—17.00—Чапсар.
17.00—«Орус чугаа».
17.30—«Дидим чоруук». Киевтиң мультфильм.
18.15—«Янар» квартет ырлап турар.
18.30—«Алыыктарның болгаш студентилерниң Бүгү-делегей фестивалынга утпукшуур». Гаванадан дамчыдылга.
19.30—Медээлер.

ХЫЗЫЛДАН

19.45—Телемедээлер
19.55—«Кедээде аңмыралга». Дамчыдылга.
20.25—«Уругларның калыы даңзы ада-иелериниң харыысалгазы». Документалдыг фильм.
20.35—Телемедээлер.
20.50—Чарлаалар.

МОСКВАДАН

20.55—«СЭКП ТК-ның июль (1978 ч.) Пленумунуң шиитпирзерин — аңмыралга». Социалистиг Күш-аажылдың Маадыры, Смоленск областа «Кызыл эки туругы» колхоатың даргазы Ф. С. [illegible] чугаалаа.
21.05—«Оюнуң чуруму». Телешиилээ [illegible] программы.
22.30—«Үе». Информастыг программа.
23.00—[illegible]—«Музыка болгаш амгы үе». Делегасчын П. И. Чайковскийниң аттыг VI конкурузунуң жюри кежигүнерни болгаш хүндүлүг даалгалыр программага киржир. Т. Х. Хренников дамчыдылганда — мелодиер.

ИЙИГИ ПРОГРАММА

ХЫЗЫЛДАН

18.00—«Ыракта орулуктуң чаңгылыы». Мультфильм.
18.30—«ГАП-ның экранын» Дамчыдылга.
19.45—«Москва каникулдары». Уран-чечен фильм. 2-ги серия.

МОСКВАДАН

19.45—«Шүлүктериң — уругларга».
20.00—«Совет Эвилелиң дашкы аалчыларының көргени-биле».
20.20—20.55—«Кады — найыралдыг ог-буле». Музыкалыг программа.

Редактор В. С. ШАРАВИЙ

ИЮЛЬ 27-ДЕ

«НАЙЫРАЛ»: 10.00, 11.50, 13.40, 15.30, 17.20, 19.10, 21.00 шактарда.

«ШЮШЕР»: «Аңгы-ла бажың» 9.00, 11.00, 13.00, «Золотые дукаты прииска» 15.00, 17.00, 19.00, 21.00 шактарда.

«КАА-ХЕМ»: «Хуу-салым-ның белзээ» 15.00, 16.50, 18.40, 20.30 шактарда.

«ВОСТОК»: «Балыкта дракон. оолдар болгаш саховат дугайында» 15.00, «Интерьерде ог-буле портреди» 17.00, 20.00 шактарда.

ЧАЙГЫ КИНОТЕАТРГА: «Мээң ынаа-нем бөөе корумер» 16.50, 18.40, 20.30 шактарда.

РЕДАКЦИЯНЫҢ АДРЕЗИ: индекс 667000

Кызыл, Щетинкин болгаш Кравченко кудумчузу, баңкы № 3. ТЕЛЕФОННАРЫ: Редакторнуң 2-24-63, редакторнуң орадакчыларының 2-35-24, 2-31-75, харыысалгалыг секретарының 2-23-35, секретариаттың 2-23-35, партийже аймырал кылдыгының 2-37-13, пропаганда кылдыгының 2-31-75, культура кылдыгының 2-23-54, көдээ ажыл-агый кылдыгының 2-21-47, үлетүр кылдыгының 2-22-64, чаңгыс кылдыгының 2-41-27, информасия база совет тургузуг кылдыстерниң 2-20-60, корректорларның 2-27-41, бухгалтерияның 2-12-45, солун неделя 2-32-75 телефонче долгаар.

Тираж 17531. Чагыг № 2156.

СОЛУН НЕДЕЛЯДА 6 КАТАП УНЕР

Тыва АССР-ниң Министрлер Чөвүлелиниң Ном үндүрер чер, полиграфия болгаш ном садыгының талазы-биле эргелелиниң типографиязы (Кызыл, Щетинкин болгаш Кравченко кудумчузу, баңкы № 1).

Бүгү чурттарның пролетарийлери, каттыжыңар!

ШЫН

СЭКП Тыва обкомунуң, Тыва АССР-ниң Дээди Совединиң болгаш Министрлер Чөвүлелиниң органы

№ 175 (10772) | 1978 чылдың июль 28, пятница | 1925 чылда үндезилеттингеи | Өртээ 2 кап.

УЖУДУУШКУН УЛАМЧЫЛАВЫШААН

УЖУДУУШКУН БАШКАРАР ТӨП (СЭТА). Космонавтылар Владимир Коваленоктуң болгаш Александр Иванченоктуң орбитага ужудуушкунунуң алзыры неделязы дооступ турар. Орбитада «Салют-26»— «Союз-29»—«Прогресс-2» артем-шинчилел комплекизиниң ыяпаанчын ажыл хуун Москванын-биле эргелериниң 8 шактан кежээниниң 23 шакка чедир үргүлүлеп турар.

Космонавтылар июль 26-да борт системаларының болгаш агрегаттарының контроль хыналдаларын күүседип, ам ажылдаарынга аппаратураларын болетпелин ыяап, Чер болгаш дээгей океанының кырын хангаарап көргеннер.

«Кристалл» деп тургузутга чартык дамчыдыкты материалдарның космос технологиязының талазы-биле алгаларыг шиколдоорун доскаш. Бо шиколдоорун биле хемчээлдит кристаллдарны алыр соругга-биле чоруткан. Кристаллдар структурезының тургузуушкынының чорудуушкыну амгыланып хаваа-ренгээ дегбеин эрткен. Эң бедик температура Цельсиниибиле 1400 градус четкен.

Медицина контролчуун болгаш экспериментер аппаратколин бүүтээр алырга, Владимир Коваленоктуң болгаш Александр Иванченоктуң ажылынын байдалы эки. Командирниң судалы минутада 68, борт инженерниң—65 удаа соп турар. Космонавтыларның хан базышкынының хемчээли түс-түзүнде 120 болгаш 70 база 125 болгаш 70 мм боон турар. (Монгун сууның хемчээли-биле).

Орбитада комплексиниң ужудуушкун программазын чедишкининг күүседип турар.

Мал чеминиң белеткели — шалыпчы ФРОНТ!

АРГАЛАРНЫ АЖЫГЛААР

1978—79 чылдарның кыжынга утмуштур чинтиниң малынга быжыг чем-суурну тургузар дээш Кызыл районда «Кара-Хаак» совхозтуң ажыл-ишчилери күшенишкинниг ажылдап турааннар.

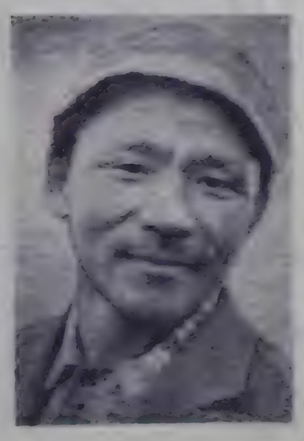

— Бо чылын кандаашкынныг болганындан совхозтуң сиген кезер чергелериндэ мал чеми хирелиг үнүп-тур, «Кара-Хаак» совхозтуң директорунуң хүлээлгезин күүседип турар Владимир Бутенко чугаалады.—Шиңгээ дан болза ажыл-агыйның шинчилери чедир санаар чемни белеткеп алыр дээш бүгү күжүн мөөнеп турааннар.

Совхозта бо хүннерде мал чемни белеткээр 12 кижи составтыг механизаторлуг-ниг бригаданы тургускан. Ооң сигенчилери Кара-Хаак суурдан барык алдан хире километр черде сиген болуп эгелээн. Ооң бир звенолу Теректиг-Аксыда меде ажаап турар.

Теректиг-Аксы. Бо чер Кызылдан ырак эвес. Бин-Хемге паромну кешкеш, солагай таламже чоруп ораргa-ла, мал чеминиң белеткелгилериниң турлаа кестүп келир. Шиңда дөрт кижи составтыг звено медениң сөөлгү гектарларын ажаап турда чеде бордивис.

— Бо черге келге-ле, үр болбадывыс. Эрткен чылын база маңаа меде тарааш, ажаап алган бис. Бо чылын суггарылганы маңаа эки чорутканывыстан бир га черден барык 15 центнер медени ап тур бис—деп, комбайн башкарыкчызы Соскур Монгуш чугаалады.

Чоон-Хемчикте «Тыва» совхозтан ниң чыл мурнунда келгон-даа болза, ол беш чыл ажылдаан ол дуржулгалыг механизатор Соскур Дотпаевич Монгуш шинтиниң малынга быжыг чем-суурну тургузар дээш идепкейлиг ажылдап турар кижилериниң бирээзи. Аныяк механизаторларга мал чеми белеткээр талазы-бар арга дүрүмнээрин ол дамчыдып турар.

Сөөлгү хүнерде үргүлүледдиг чаъс чагныдаан меде ында ол. Ону ажаарының бергези коичуг. Болдурукчу агрегаттың хоолайын шык меде болганчок дүй чыдытардыр. Доктаатказа, ону адырып турда үе эртер. Ынчангаш бо ооң га шолдуң медениң звено ниң хүн дургузунда ажаап келген. Олар шинтинвиле Теректиг-Аксыдан 150 центнер медени ажаагаш, оңа дораан сиген шыгжаар черге аппарып чедирип, аңаа кургадып турар.

«Кара-Хаак» совхозтуң сигенчилери бо хүннерге чедир 265 га черниң сигенин кескеш, оон ниң чүс ажыг тонна сигенин алган. Мал чемиң колдуунда суурдан барык алдан хире километр черде—Кара-Хөлге белеткеп турааннар. Сөөлгү үеде чаачал апаргалындан үк бригаданың ажылы чамдыкта үзүктелип турар. Ынчалза-даа хол надежныг чаъска ажыл мал чеминиң белеткээринге хаара тударын СЭКП обкомунуң бюрозунуң, республиканың Министрлер Чөвүлелиниң докгаалында анытказа, А бо совхозта ону ам-даа боттандырбаан турар.

Совхозтуң ниң бригадазының малчыннары база мал чеминиң белеткелинче киргеп. Хойжулар Чооду Оруспай, Маныкай Кок-оол олар шинтиниң малынга быжыг чем-суурну тургузар дээш шалыпчы ажылдан ангыланнар.

— Хүннүң эң чугула айтырыы—мал чеминиң белеткелли. Ол ажылче совхозтуң директорунуң партком чугаа кичээнгейин угландырган. Сигенчилер-биле доктаамал аргыжып, оларга эргежок чугула чүүлдер: аъш-чем айтырыг идик хөй-биле хандыр-ган бис. Келир кышка үзүктүр «Кара-Хаактың» шинчилерн шинтиниң малынга алдан муң ажыт тонна мал чемин белеткеп азыр хүлээлгелиг. Ооң барык үш чүс хире тонназы белеткеттингеп, хүлээп алыр шуптуда ооң дүүзүн түнгеп. Планны күүседир дээш бүгү бар аргаларывысты сөглээр бис—деп, партком секретары Б. Сояң чугаалады.

Д. ЧЫДЫМ.

ЧУРУКТАРДА: меде ажаалзазы: чурлакчы механизатор Соскур Монгуш.

А. ЗАЙЦЕВТИҢ фотолары.

Чарыштың эгелекчилеринде

Июль планын күүседеткен

Ооңгу беш чылдың үшкү чылының планныг онаалдаярын ССРЭ-ниң чаз Конституциязының бир чыл оюнда—сентябрь 7-де күүседип дугайында хүлээлгени «Водоканал» эргелелиниң коллективи алган. Бо эргелел ындыг эгелекчи санаалды үндүрген баштайгыларның бирээзи. Коллектив социалистиг хүлээлгезин чедишкинниг күүседип турар. Амгы үеде олар сентябрьның үлүүнче ажылдап кирипкеп.

«Водоканал» эргелелиниң коллективи «1978 чылдың планын долдур болгаш ажыр күүседир дээш социалистиг чарышты калбартыр дугайында база бүдүүлүг ажылдарын болгаш ажылдың шынарын бедидер дээш демиселди күштелдирер дугайында» СЭКП Төп Комитединиң, ССРЭ-ниң Министрлер Чөвүлелиниң, ВЦСПС-тиң болгаш ВЛКСМ Төп Комитединиң Чагаазын хаяы соңуургал-биле таныжыпкан, мурнакы ажыл-херээ-биле харылзаарын шинтинвирээнер. «Водоканалдың» ажыл-ишчилери ооңгу беш чылдың үш чылының планын ССРЭ-ниң чаз Конституциязының бир чыл оюнда — октябрь 7-де күүседир хүлээлгени алган ажылдап турар. Херек кырынга база-ла оларның созу ажыл-херээ-биле карышпаан. Коллектив ап, квартал планын ажыр күүседип, үеэн мурнап чоруп орар. Республиканың үлетпүр будүүлгелериниң аразында социалистиг чарышка бирги кварталда биствн «Водоканал» эргелел тиилекчи болуп, бирги черни эзээн. РСФСР-де «Водоканал» системазының будүүлгелериниң аразында чарышка үшкү черни эзелдивис. Мындыг чедишкиннер бүгү коллективтиң күжениишкиннерниг ажылының түпелиинде чедип алдынган.

Бо чылдың бирги чартыының планныг онаалдалары база ажыр күүсеттингеп. Июльдуң планныг онаалдаларын эргелелдиң коллективи хуусаа бетинде ажыр күүседеткеп. Июльдуң 21-де байдал-биле алырга. «Водоканалдың» ажыл-ишчилери арыг сут дамчыдыкчының шиитпээн планның 108,2 хуу, каналнзация суун төгерип 104,7 хуу күүсеткилээн. Сут дамчыдыкчазының участогу (начальниги В. Ф. Шустов), каналнзация участогунуң коллективи (мастер А. С. Раздобреев) шиитпээн планныг онаалдаларын четтиишкинниг күүсеткеннер.

Оваашкан ажылынга ап сетиндиг, ыяшкан ажыл-ишчи-биле бүгү коллективке эки үлегер-чиженги коргүзүп турар мурнакылар бисте хөй. Каналнзация участогунуң слесарьлар В. Андреев, Л. Герасимов, сут дамчыдыкчының машинистер В. Гетман, Кызыл хоорай Советиниң депутады М. Тупикова, И. Елизарова, Д. Арчаков, Бай-Хаак суурда сут дамчыдар участокта слесарь-бригадир К. Кирдашов олар коллективтиң ооргаралаа.

Чедишкиннерге ооргай кирген коллективтиң ол-ла хүнүнде планнаан онаалдаларын хуусаа бетээ күүседир дээш демиселдиг.

Ч. УЛЬЯНОВА,
«Водоканал» эргелелде олан шилдиинниң начальниги.

ТАРААЖЫ ТИИЛЕЛГЕ

ГИГАНТ СУУР. (Ростов область). СЭКП ТК-ның Чигиндээ секретары, ССРЭ-ниң Дээди Совединиң Президиумунуң Даргазы эш Л. И. Брежневтиң чагаазынга сорук кирген Сальск районнуң тараа ажыл-агыйлыг «Гигант» совхозунуң коллективи белеткээн сомолоолаг тураскаазынга күүсеткен. Төрээн чурттуң шыгжамырынче 61 муң тонна тараазы, ооң иштинде 55 муң тонна кызыл-тастыын үнелиг болгаш күштүг сорттарның урган. Пазндан ажыр 21 муң тонна тараазы чүдүрүп чоруткан. Бир гектардан-на дүжүт ортумаа-биле эрткен чылдаазыдан алды центнер хөй болган.

Бүгү-ниитиниң тиилелгезинге алдаржыдып, суурнуң төп шолүнге митинг эрттиргеп.

Улуг депутаттарының Ростов область Совединиң күүсекомунуң даргазы С. Сабанеев дүжүт ажаалдазын чедишкиннинг чорутканы-биле холбаштыр совхозтуң ажылчыннарына болгаш специалистеринге азыг баймак чедиргеп. Ол СЭКП обкомунуң, облкүүсекомнуң, облпрофсоюулелдиң, ВЛКСМ об. комунуң выпиелиг коллективлеге тывиленнеп.

Митингиге СЭКП Сальск хоорайның бирги секретары В. Воронин, совхоз директору Д. Ангельев болгаш өскелерде «Гигантының» бо чылгы күш-ажылчы чедишкиннери—СЭКП ТК-ның июль (1978 ч.) Пленумунуң шиитпирлеринге, кадзо шинчилер дутаанда партиниим болгаш чазакты сарыы салыышкынынга тодаргай харыы болур дээрзин демдеглээн.

Митингиниң киржикчилерин эш Л. И. Брежневке байырлыг чагаа чоруткан.

МИЛЛИОН ТОННАНЫ!

СТАВРОПОЛЬ. Ставропольдуң ховужудары шинги миллион тоннага киришгир күүсеткеп. Амгы үеде крайда хонук бүрүзүнде-де чүс муң гектар тарылта шолүнүң дүжүдун ажаап ап турар.

Красногвардейск районнуң колхозтары болгаш совхозтары күүсеткеп шыгжамырынче тараа урарының чыл планын ажыр күүседипкен. Ажаап алдыышкынны индустриал метод-биле, комплекстиг улуг отрядтар-биле организастаан, олар келиидиинге болгаш бастырыышаның эртнен чылгы темпизин барык будун чартык катап ажырганнар. Крайның тараажылары дүжүт ажаалдазының мурнунда кергүнеп 25 муң тонна эвес, а 93 муң тонна тараазы планга немей Төрээн чуртка бээр деп бедиткен социалистиг хүлээлгени алган.

Хову ажылдарынга техниканы комплекстиг ажыглаарынга шинчилектиг методунуң инициаторлары — шпатовчулар база боттарының эртнен чылгы чедишкиннерин ашкан болгаш 240 муң тонна тараазы элеваторже чүдүргеп. Ол чыл планындан ийи катап көвей. Ындыг соругданы бир-ле дүгаар салган.

Советскиң Левокумск районунуң тараачылары база чаазынга алдар тараа сеткээни улампылап турар.

ШАЛЫПЧЫ ЁЗУ-БИЛЕ

ВОЛГОГРАД. «Ромашковский» совхозта күш-ажылчы алдар тугун шефчилер — Волганың подшипниктер заводунуң ажылчыннарынга алдар кылдыр кодургеп. Тараа кезилдээнге хүн бүрүде онаалдазын ажыр күүсеттингеп, хоорайдан баргач шефчилер звенозу ол ыракчы ажыл-агыйның тараажыларының ортузунда чарыштың барган черин чаалап алган. Заводтуң слесары, коммунистиг күш-ажылдың шалыпчызы Г. Слепухиниң дугайын ында удур хүндүткел-биле мактап турар. Ол эрткен чылын ол бир муң центнер ажыг тараазы тавычалай кестирген. совхозтуң ховуларынга бир ажыл рекордту тургусканн

Ильинск районнуң «Коммунисте» совхозунда тараа ажаап алдыышкынынга Волгоградтан барган шефчилер звенозу шылгаран турар. Ону слесарь-механизатор заводтуң инженери П. Солохин удуртуп, тараа ажаап алдыышкынында ам чеди чыл улай киржип турар.

Областтың хоорайларындан тараа ажаап алдыышкынынга барган хөй-хөй шефчилериниң ажыл-ишчи ыяштадыт. Амгы үеде хоорайларның 13 муң шефчилери кодээнин шинчилерн биле кады тараа ажаап алдыышкынынга киржип турааннар.

Областың тускажыткан ажыл-агыйларында болгаш каттыжыышкыннарында ындыг комплекстер ажылдап турар болгаш туудуп-даа турар. Олар колхозтарыг болгаш совхозтарны үрезин материалдары-биле хандырар. Чоруттунган ажыл районучуткан үрезиннерни 30 хуу чедир тармыр арганы бөрүп турар. Ооң түкпелиинде гектар санывга онаалтыр тараа культураларының дүжүттүгү бээр.

Пермьдиргиин дүржүлгезиң ажаа болган Бүгү-эвилел семинарынга бедиш-биле үреэнин

Пермь

А. КИПРИЧНОВ,
СЭТА-ның корр.

МЕХАНИЗАТОРЛАРГА

Пудемеканың калбак демир прокадпын заводунуң марказын салган автостоловайларның «мергенилиг»—ыракчы ховуларда механизаторларга дүштеки пзиг чем чедирерин Ижевскиниң бичe литражтыг машиназының кузовунда термостар комплектизин, аяк-савалыг шкафтарын, чаа тудар столдарны болгаш сандайларны, чашкындан болгаш хүн деп чаглактапын, хөделеглиг бригазит шывыгларны тургускап. Дугуйлар кырында тургускан ындыг столовая бир рейсте-ле дөрген кижиниң эки чемгерер аргалыг. Чамдык ажыл-агыйларда ол машинаваларны ажаап алдыышкын транспорт комплекстеринин составында болгаш механизаторларның культура-амыдырал хандырылгазының звеноларында коштнап.

Заводту таарты тутканы, будүүлгеге курлавырларын ажыглаанын эртнен чылын белеткээнинден бир муң хонуу столовайларын хөйүү белеткээш, чүрттүң ишкы-бүрү будүүлгелеринче чорудар арганы бергеп.

(СЭТА-ның корр.).

ЧУРТТУҢ ШӨЛДЕРИНДЕ

Дүжүт ажаап алдыышкыны улам хайныышкынныг болуп бар чыдар. СЭКП ТК-ның июль (1978 чыл.) Пленумунуң шиитпирлерин амыдыралга боттандырбышаан, чүрттүң муң-муң механизатөрлары шалыпчы ёзу-биле ажылдап. Бедик дүжүт-биле Төрээн чүрттү өөрүтүүн күзеп турар. Ажаап алдыышкын конвеерининче эвилелдешкен он бир республика кирипкеп. Эрте бымар тараа культураларын кестирээн Түркмен болгаш Узбек ССР-лерде херек кыргыыл зооузулган. Кыргыс болгаш Таджик ССР-лериң, Крым, Николаев, Херсон, Джамбул, Талды-Курган болгаш Чимкент областарның ажыл-агыйлары тараа кестирилгезин болгаш бастырылгазын эртнен чылдыыңдан бедик темпилиг чорудуп турааннар.

ССРЭ-ниң Төп статистика эргелелиниң сөөлгү дыкпадыын ёзугаар алырга, чүрттүң колхозтарында болгаш совхозтарында тараазы болгаш тараа-бобы культураларны (кукуруза чокка) 18,6 миллион гектарны ажааган. Ол шолдуң барык үштүң ийи мейиниң тавычаларын бастырган. ССРЭ-ниң Көдээ ажыл-агый министерствозунуң дыкпатканы-биле алырга, сөөлгү неделяда тараа кестирилгезинче болгаш бастырылгазынче Россияның ам-даа беш облазының болгаш Казахстанның база бир облазының тараажылары иномпкем.

Чаъстаашкыннар механизаторларның ажылын нарылаадып турар. Ынчангаш черчерде чыдыпкан тараалларны ажаарынга түснай хереңселдерни калбаа-биле ажыглап, техниканы билдилиг башкарып турар. Амгы мезилдениң тантиназы күш-ажылды эки организастаарынга, механизаторларның бедик мергежилиниге үндезиленип турар. Чөп болганда ажаап алдыышкын-транспорт комплекстери ажылдап турар. Ол бүгү чүүлдер эки түкпелдерни берген. Ставропольдуң тараажылары күрүнеге ийиги миллион тонна тараазы, Доннуң болгаш Кубаньның тараажылары үшүнү миллион тонна тараазы садып кирипкеп.

Ажаап алдыышкын фронтузу кукуруза плантациязында база калбарган. Узбек болгаш Таджик ССР-лериниң ажыл-агыйлары ол культураны тараа кыдыр ажаап ап турар.

Картофель ажаап алдыышкыны үргүлчүдеп турар. «Ийиги хлебти» ниити эмнел фондузунче 50 ажыг муң тонналы чүдүрүп чоруткан. Чүрттүң мурнуу талакы райониарында шай бүрүзүн, чимистерни болгаш наттарны ажаап алырын чедишкининг чорудуп турар.

(СЭТА).

УРЕЗИН АЖЫЛЫН— ҮЛЕТПҮР ҮНДЕЗИНИНГЕ

Цехтери болгаш складтары үш гектар ажыр черни ээлээн, а будүүлчүлүү чылда ол муң тонна ажыл турар үрезин ажылының комплекизин Перьм областың «Лобановский» совхозунда тургускан. Шиңда хол-биле кылыр ажыл шуут чөп, тараа культураларының үрезиннерин белеткээринин болгаш тарылга мурнунун аргыланнынын, сөөлгүзүн тудуурер болгаш дужурер ажылдарны чорударынга үлетпүр технологиязын неперетекен. Шиңда шуштурулга шугумнары агаар кандыг-даа багай болгаш олшын турда тараа үрезиннерин харыүгла ажылдап кылып турар.

Ол комплекс болза беш чылдың эгезинден бээр областа ажыглалда киргеп үрезин арыглап болбаазырадыр, ийи механизастаттынган он тос будүүлгелериниң бирээзи болуп турар. Ам-даа ужен мында будүүлгелерни тудуп турар.

Үрезиннин арыгларын, чугаалаарга болгаш сорттаарын амга чедир-ле чаңгыс аай технологтуг чорудулга-биле холбашкайн келтен болгаш үлүг күш-ажыл чаркыдатпыларын негеттиниң турган. Ынчангаш механизаторлар болгаш техниктер комплекстиң төлевилелин ажылдап кылганы ол.

Тудуг конструкцияларын белеткээринин бедүүн, болук машиналарны ажыглаарлары, тудуглуң намналгалы ындыг комплекстиң ажыл-агыйларга ажыглаарынга таарымчалыг болдуруп турар. Ында будүүлгаларны дөзүүр-биле механизастаттынган курсаа-биле бар тоолу үрезинни белеткээринге күш-ажылды чөрыгдалдар аңаа технологтарга денгээрге алды катап кызырлыр.

Областың тускажыткан ажыл-агыйларында болгаш каттыжыышкыннарында ындыг комплекстер ажылдап турар болгаш туудуп-даа турар. Олар колхозтарыг болгаш совхозтарны үрезин материалдары-биле хандырар. Чоруттунган ажыл районучуткан үрезиннерни 30 хуу чедир тармыр арганы бөрүп турар. Ооң түкпелиинде гектар санывга онаалтыр тараа культураларының дүжүттүгү бээр.

Пермьдиргиин дүржүлгезиң ажаа болган Бүгү-эвилел семинарынга бедиш-биле үреэнин

Пермь

А. КИПРИЧНОВ,
СЭТА-ның корр.

КУДУ ТЕМП, ОРГАНИЗАС ЧОК ЧОРУК

Тандың районда ССРЭ-ниң 50 чыл аттыг совхозтуң ажыл-ишчилери ооңгу беш чылдың үшкү шалыпчы чылында шиитпиниң малынга 3000 тонна сигенни, 1750 тонна сенажы, 700 тонна витаминниг сигеп далганны белеткеп алыр план-онаалданы алган. Ажыл-агыйда мал чеми белеткээр механизастаттынган комплекстиг отряд бар. Ында бүгү техниканы болгаш дужулгалыг механизаторларны быжыглаан.

Совхозта мал чеминиң белеткелиниң темпизи сөөлгү он хонукта бедивээн, баштайгы хүннериниң деңнелиинде хевээр. Ам инда 321 тонна сигеп белеткеттингеп, азы хүнде доңгуп-ле 11 тонна хире. Сөөлгү он хонукта чаңгыс килограмм-даа сеңиж немешпээн. Темпиниң бедивейн турарының чылдагаанны чүдел?

«СОВХОЗ БЕЛЕТКЕП БЭЭР»

Совхозтуң Кызыл-Хөл кыдыында турар хонжуларының мал чеминиң белеткелиниң кирижилгезин оңдуургатыыр.

— Малга чем белеткеп тур силер бе?—деп баштай ужурашкан Сат Адыг-оолдан айтырдывыс.

— Чок. Менде-даа мал чеми белеткээр харык чок, шиңа. Чааскаан 500 ажыг дөтпелерни кадарып тур мен, көңгүс чай чок — деп, ол харыылады.

А ооң кожазы — Куулар Седип-оол. Ол дем-билелиг. Школачы үш уруглары база калында. Бо от-буле мал чеми белеткээринге киржип болуур аргалыг. Ынчалзажок малчының кадазы мынчаар харыылады:

— Мал чемни совхоз белеткеп бээр чүве. Бистиң аңаа кирижилге херээвис чүү боор.

Межегейниң үстүнде кыдыында пунктуус. Шиңда мен кыргыдаан ажыл-агыйның база. Хонок кыргыдын колген малынныңгаа чем белеткеп-леңге киржип турының айтырдывыс.

— Бис кайын мал чеми белеткээр бис— деп, хойжу Ооң Албан-оол харыылады.—Совхоз чыл буруде белеткеп каар чүве.

— Малтың кижи бүрүзү бодунуң күжү-биле 15 тоннадан эвээш эвес сигенни белеткеп алыр ужурлуг деп партия обкомунуң бюрозунуң, республиканың Министрлер Чөвүлелиниң шиитпири бар болгай.

— Сигеп кезиңер деп онаалда бергеп эвес. Ону кадчаш билир бис. Даргалар мыгтаппас-даа чүве-дир.

Аңаа хойжу бригадазының бригадири Ооң Чуспан база чедип келдиг. Ол мынча диди:

— Хойжуларга сигеп белеткеңер деп тус-тузунда онаалда бербээн. А шиитп бригадага 20 тонна сиген онаагаан. Ону чайланы бергеш кезер ыйнаан.

Бо малчыннарда азырадыкчы хөөн Сары ооп-на илдецдир. Бо берге, кааң чылын малчын бүрүзү бодунуң малынга бээр чемни болдунар аргаларны ажыглап турганы белеткээр хүннелиг.

АВМ УЗУКТЕЛИНИШКИНИҢ АЖЫЛДАП ТУРАР

Витаминниг сиген далганы белеткээр АВМ-0,65 агрегатты хөвоза төвүнде тургускан. Шиңа ээлчег-биле ажылдаттырып турар. Бир ээлчег-ле дүүнү-биле будун хонукта ажыглаар. Ээлчег бүрүзүнде ниитиңгаа-ла, үш ажылчын — оператор, үш ажылчын — шофер Эрэл Тамба. Оператор Алексей Гольцов биле Николай Иволга олар ээлчегиерин баштап турар. Олар ээлчегиерин бүдүрүп турда, ооң ажылын үзүктүр ыяш-даа чүве-дир.

Аңаа хойжу бригадазының бригадири Ооң Чуспан база чедип келдиг. Ол мынча диди:

— Хойжуларга сиген белеткеңер деп тус-тузунда онаалда бербээн. А шиитп бригадага 20 тонна сиген онаагаан. Ону чайланы бергеш кезер ыйнаан.

Бо малчыннарда азырадыкчы хөөн Сары ооп-на илдецдир. Бо берге, кааң чылын малчын бүрүзү бодунуң малынга бээр чемни болдунар аргаларны ажыглап турганы белеткээр хүннелиг.

ОНААЛДАНЫ БЕРГЕП, ЫНЧАЛЗА-ДАА...

Суурларниң чурттакчылары, албан организацияларның чергелеринде мал чеми белеткээринге хаара тударын СЭКП обкомунуң бюрозунуң, республиканың Министрлер Чөвүлелиниң докгаалында анытказа, А бо совхозта ону ам-даа боттандырбаан турар.

Совхоз төвүнде албан организацияның чергелеринге мал чеми белеткээр онаалдаларын тус-тузунда бергеп, бир машинаны, бир тергелиг тракторну быжыглаар болган. Ол онаалданы бергевден бээр аңаа үе эртнен. Ону кайы черниң кавчаар күүседип турарын шыңгыы контрольга албаан. Ынчангаш ол черлериниң совхозка чеже сигенин белеткээнин билдинмес. Шиңгээ чүтээлаарга, олар ол ажылче ам-даа кирбээн.

Ооң аңгыда Межегей ортумак школазының үстүкү класгарының чергелеринге мал чеми белеткээрингe сигенчилерни киржиндирбээннер. Чамдык кижилер боттарының хуусаа чалаага сигеп белеткеп ап турар.

Ниитиниң малынга чем белеткээр чугула ажылды ам-даа организастап болуур бис. Совхозтуң девискээринде кижи алыр сигеп бар, машина техниказы четтер, ында хүнүдээ артып турар. А колдаттисе чүве—күш-ажылчы ыяштадыт, организастаны, күүседиишкинниг чаңгыс ажылдаанын ында-бээр турорга, совхозтуң удур тукчуларывыш маажым хөөн-дөө ушпуумаанны. Бо эртнен-тенин дерээ чайгаалал ооң-ла маанавас.

К. АРАКЧАА.
«Шынның» түскай корр.

УРЕЗИН АЖЫЛЫН— ҮЛЕТПҮР ҮНДЕЗИНИНГЕ

Цехтери болгаш складтары үш гектар ажыр черни ээлээн, а будүүлчүлүү чылда он муң тонна ажыл турар үрезин ажылының комплекизин Перьм областың «Лобановский» совхозунда тургускан. Шиңда хол-биле кылыр ажыл шуут чөп, тараа культураларының үрезиннерин белеткээринин болгаш тарылга мурнунун аргыланнынын, сөөлгүзүн тудуурер болгаш дужурер ажылдарны чорударынга үлетпүр технологиязын неперетекен. Шиңда шуштурулга шугумнары агаар кандыг-даа багай болгаш олшын турда тараа үрезиннерин харыүгла ажылдап кылып турар.

Ол комплекс болза беш чылдың эгезинден бээр областа ажыглалда киргеп үрезин арыглап болбаазырадыр, ийи механизастаттынган он тос будүүлгелериниң бирээзи болуп турар. Ам-даа ужен мында будүүлгелерни тудуп турар.

Үрезиннин арыгларын, чугаалаарга болгаш сорттаарын амга чедир-ле чаңгыс аай технологтуг чорудулга-биле холбашкайн келтен болгаш үлүг күш-ажыл чаркыдатпыларын негеттиниң турган. Ынчангаш механизаторлар болгаш техниктер комплекстиң төлевилелин ажылдап кылганы ол.

Тудуг конструкцияларын белеткээринин бедүүн, болук машиналарны ажыглаарлары, тудуглуң намналгалы ындыг комплекстиң ажыл-агыйларга ажыглаарынга таарымчалыг болдуруп турар. Ында будүүлгаларны дөзүүр-биле механизастаттынган курсаа-биле бар тоолу үрезинни белеткээринге күш-ажылды чөрыгдалдар аңаа технологтарга денгээрге алды катап кызырлыр.

Областың тускажыткан ажыл-агыйларында болгаш каттыжыышкыннарында ындыг комплекстер ажылдап турар болгаш туудуп-даа турар. Олар колхозтарыг болгаш совхозтарны үрезин материалдары-биле хандырар. Чоруттунган ажыл районучуткан үрезиннерни 30 хуу чедир тармыр арганы бөрүп турар. Ооң түкпелиинде гектар санывга онаалтыр тараа культураларының дүжүттүгү бээр.

Пермьдиргиин дүржүлгезиң ажаа болган Бүгү-эвилел семинарынга бедиш-биле үреэнин

Пермь

А. КИПРИЧНОВ,
СЭТА-ның корр.

СЭКП ТК-ныҥ июль (1978 чыл) Пленумунуҥ шиитпирлерин – амыдыралга

ҮЕНИҢ НЕГЕЛДЕЗИНГЕ ДҮҮШТҮР

Бедэр коммунистер улат райымны арга-шимээлиг армак бедэр. Чыл-ла партиянын эге организацилары будурулге болгаш кижилериле сорулгаларын шиитпирлээр дээш зорт харыслалгалыг болур дүрбэйнида СЭКП ТК-ныҥ июль (1978 ч.) Пленумунга СЭКП ТК-ныҥ Чигинге секретары эш Л. И. Брежневтиҥ чугаалаанын улуг чоргаарал-биле хүлээп алдыҥар.

Бистиҥ «Малчын» совхозка политиктиҥ болгаш экономиктиҥ ажыл-ижилдеже хаара тударын организастыг чоруткан. 1977—1978 ээрелерге чылдыҥа чүле экономиктиҥ школаны совхозтуҥ 124 ажылчыны программа ёзугаар доозкан. Партком-ну болгаш эге организацилардың организаторлуг болгаш идеологтуг ажылы ажылагайга сайгы сайгарыны телиргеп. Совхозтуҥ экономиктиг көрүүлүгүн докпаамал бедип турар.

Совхоз орулгалыг ажыллап эгелээн. Бо чылдың биргы партсуулда шиитпиҥ малының баш санын өстүрүпиҥ планнарын: сарлыкты 113.8 хүү, хойҥу 129.2 хүү, өшкүнү 117 хүү, чылгыны 120.5 хүү күүсеткен. Чартык чылга курлаарга дүк салаарының планы 2.9 катап ажыр күүсеткен. Ол ышкаш малдың баш санын болгаш оон чаш төлүн мижин камгалап алыр талазыбыла социалистиг чарыштың чамдык негелдезиҥе дүүштүр.

Партком коммунистерни совхоз будурулгезиниҥ харыслалгалыг участоктарынга таварыштыр туруткан. Малчыдың дыннктарының № 4 хойҥу бригадазынга ажыллап турар коммунистер (партия организацилазының секретары О. Херел) бригадаже бүтүү ажылын өске бригадалардан эки организастаан. Малчыларының экономиктиг болгаш зооветеринарлыг өөредилгезин, коммунистерниҥ, комсомолчуларының, харажыннерниҥ оруунга хурал-сүтүлээны плэн ёзугаар эртирип турар.

Ол бригада социалистиг чарышка чүгле совхозта эвес, а районда биргы черни докпаамал эдеп келген. Ында партия организацилазы үениҥ ажыл-ижилде сеҥээни ажыллаанын чоруткан. Оны уламнаан № 3 хойҥу болгаш № 5 холушкак бригадаларда партия организацилары (секретарлары Б. Бораргай, Д. Иргит) ажылагай коргузуглерни чыл бүрүзе өскерилге чок чаҥгыс черге тапкан, харын-даа күдүлап турар. Ол партия организацияларының ишчилер-биле, малчынар-биле ажыллаҥ тегүүр дениелге четпес. Шаҥгыя мал ажылынга докпаамал ажыллаан дедлеевинге сыйлап алган, чамдык кижилериниҥ чылзанчыдыг коргуглерин денеп көрүп, ол-ла хевээр ажыллап турар бе, каныгыл дээрзин, ол ышкаш чамдык специалистерниҥ ажыллап турар байдалын өөренип көрбейн турза бо четпестерни чайладырыг чүгүлэ сорулга болуп турар.

Партияның төлэ ажылагайның мүрүҥүге салган сонгалдаа ужуу негелдезиҥе дүүштүр шиитпирээнинге бистиҥ совхозтуҥ коммунистери, ажыл-ижилдери докту ынчаҥгылдыг.

Д. ХОМУШКУ,
Мөҥгүн-Тайга районнуҥ «Малчын» совхозунуҥ баш экономизи.

БЕШ ЧЫЛДЫҢ ТУДУГЛАРЫНДА

УКРАИН ССР. Одессаның порт чоогунда заводтуг башкайгы залчаа ажыглалга киргеп. Ол будурулге аммиак будурер болгаш химиктиг продуктуларыны чүдүрер ажылдарны кылыр. Чүүктер сайгарар комплекти ажылдадып эгелээн, ол комплекс чылда 2 миллион тонна суук аммиакты, 650 муң тонна суперфосфат кислотазын хүлээп ап, чүдүрүп чорудар аргалыг.

Бо будурулгени тударынга чуртуун 80 организацилаар коллективтери киржип, оон ийиги залчаа хуусал бетинде ажыглалга киирер дээш чаржып турар. Заводту тударынга АКШ-тыҥ, ГФР-ниҥ, Францияныҥ фирмалары база киржип турар.

КЫРЫЛДА ЧУРУКТА: «Полольскспецмонтаж» трестиҥ № 26 тудуг эргелеҥниҥ монтажчыларының эштээ. Заводтуҥ ийиги залчаанче ажыглаар, 66 метр бедик абсорберлер болгаш регенераторлар.

АДААНДА ЧУРУКТА: Ленин орденниг «Черномортидрострой» трестиҥ эргелекчилери И. М. Нагорных заводтуҥ биргы залчаанга сиилээ дүүгүдүрүп ажыглакчыларга тыпсып турарлы.

П. ПАВЛЕНКОНУҢ фотолары.

(СЭТА-ныҥ фотохрониказы).

МАЛЧЫН-ДААА, ХӨЙ-НИИТИЧИ-ДААА

Сой хемниҥ уунуҥа эҥ баштайгы колхозту үндезилээриниҥ ол идепкейлиг кириишкен, а 1950 чылда Ильинка суурга ийи колхоз уягаттыр каттышканза, ону түр даргалаан-даа, черле оҥ кылбаан, түтпаан ажылы ховар. Инек, чыҥгы кадарып, трактористеп, хойҥу бригада удуртуп, колхозунга бичи эвес үлүүн киирген. Ол дээрге хоочун коммунист Николай Артнаевич Чимбии-дир. 1973 чылга чедир колхозтуҥ ангор ошкуларын беш чыл малдаан. Чыл санында-ла коргузуу бедии болуп, төрүүр чүс ошкуге онаштыр 100—116 чедир анайны колхозка менди доруктуруп, бир баштан-на 1.5 кг чедир эки шынарлыг чөвүкту ап турган.

Николай Артнаевич 1973 чылдэ бозу Хэнасиядан чиҥгенарын дүктүг аныяк хойларны 600 баштыг сүрүп экелгеш, ам бо хүннерге чедир совхозтуҥа өстүрүп берип турар. Төрүүр чүс хойга онаштыр 1976 чылда—98, эртиен чылын—92, бо чылын—110 хүргеген алган. Бир хойдан-на 1976 чылда 3.8 кг. эртиен чылын—3.7 кг. бо чылын —3.5 кг дүктү алган.

Мурнамчы малчын ошку кадарып тургаш-ла эки коргузуглерни дээш Улус ажыл-агыйының чедиишкиннериниҥ Москвада дедлеглезинге чорааш келген.

Николай Артнаевичиниҥ күш-ажылчы чедиишкиннериниҥ бир чажыды ыштагдаашкынга ыяа белетикиниҥ, мал чеминиҥ арбын курлавырын тургузуп алырында. Өдекти ыштаанга ол четчири-биле болуп алыр чаҥчылдыг. Ынчангаш хей солдашкынының үезинде оҥ намааларының ишти иезээде кургаг болур. Оҥ өөнүҥ ээзи Барбаның бо-ла бүгү ажылдарга киирген үлүү биче эвес.

Назы дөгүй берзе-даа, Николай Артнаевич хей-ниитиниҥ ажылынга идепкейлиг. СЭКП Каа-Хем райкомунуҥ кежигүнү, Ильинка иезээ Советтиҥ депутады. Оҥ хөрээн наастаан Ленинчи юбилей медалы, «Социалистиг чарыштың тимленчизи», «Тоску беш чылдың шалыпчызы» деп хөрек деидектери Николай Артнаевичиниҥ шалыпчы ижин бедии-биле үнелээнимниҥ хереҥизи болур.

СЭКП ТК-ныҥ июль (1978 ч.) Пленумунуҥ материалдарыбыла танышкаш, аҥаа харыы кылдыр ийи дапшыр күженнишкиннииг ажылдарын хоочун коммунист хүлээнип турар.

Каа-Хем район. **С. КЕНДЕН.**

ЧЕДИИШКИННИГ АЖЫЛДААН

Чаагаанның харыслаа белдирии Чаяр-Хемчик районда база бир улуг албан организацилаларның бирээзи. Харыслаа белдирииниҥ ажылы аҥгы-аҥгы аймактарга тарылган. Оныҥ беш чылдың үшкү чылының баштайгы чартыының планын 100.9 хүү күүсеткен. Эртиен чылдың бо үеэниҥе коргузуглер-биле деннээрге, харыслаа белдириинин кежигүнү ажылынга ниити бемелде өдүлеели 47 хүү ажыг болган.

Коллектив бо чылдың ийиги кварталында бүгү алырлар аайынче алган социалистиг хүлээлгезинге 100.3 хүү-күүсеткен. Олар чартык чылда планын 56 муң рубль кылыр күүсеткен тургаш 195 рубльге ажырган.

Харыслаа белдирии кварталда кедээре 5 телефон станциязы тургузар тургаш алдыны кылган. А радиоточкаларны 55-ти тургузар тургаш база ажыр күүсеткен.

А. МОНГУШ.

Шак-үениҥ үнези

БИСТИИНДЕ КАНДЫГЫЛ?

Хоочун тудугжу Чүүдүмоол Донгактың «Шын» солунга парлаттынган «Шак-үениҥ үнези» деп чүүлүгге холбаштыр болумнуҥ бодалдарымны болгаш санаалдарымны илередип, кыска чугаалы редакцияже чоруттум. Ол чүүлде шагда-ла ойу келген, чүгүле айтыртыны- шиитүп турар-дыр. Ынчангаш бистиҥ «Тыва дан-дүгү тудугэ эргелеринде болгаш мээҥ бригадамныҥ-даа бо айтырыгны кажан-даа көрүп турарын бижиир бодаан мев. Ол ышкаш чамдык ветпестерниҥ шиитпирлээн шүүгүмчүлээри база ортаа эвес боор деп бодаар мен.

Бүдүүлелиниҥ ажыктыын болгаш ажылдың шынарын болзу-ринниҥ онгу бөлүмүнда бо айтырыг эҥ чүгүлэ болуур кыска-даа болдыңгыр Шак-үениҥ канчаатаары болгаш оны тогумалыг ажыглаарының чаҥы хире үлүг үүгүр-дүзалыын СЭКП ТК-ныҥ, ССРЭ-ниҥ Министрлер Чөвүлелиниҥ, ВЛКСМ-ниҥ болгаш ВЛКСМ ТК-ныҥ онгу беш чылдың үшкү чылында социалистиг чарыштың үлэм майбартыр дүгээнда Чаагаанында оолдаан айыткан болгай. Ол ышкаш ашы-ажылдың сөлөлге-хөрүүзүн хамык черже күүсеткиже—ажыл шагының бериимчелиниге дүзалыг болур.

Бистиҥ тудуг эргелеринде болгаш бригадавыста-даа бүдүүлгениҥ болгаш ашы-ажылдың сагыыга-чүрүмүн быжыглаар, ону хамык черже күүсеткиниҥ чедии алыры-биле чамдык хемчегларни ап чорудуктаан. Оны чүүлдээлээр керек. Ынчангаш бистиҥ бригадада-даа ажыл шагының чидирии аныяктар, ажылдан чедир албайн турарын айтыр керек. Ооҥ түҥнелиниде ажыл шагы үзер, прогул кылыр таварылгалар ам-даа бар бөөп турар. Бистиҥ бригадага чоокну ийи-үш чыл иштинде чыдаагаан чок черге ажыл шагы үзер таварылгалар ховар боон [illegible] болур бис. Бригада кежигүнүнүҥ бөттүүзиниҥ хүүн планнарын болгаш социалистиг хүлээлгелерни күүсеткээн тараарыга бөрү бөгбейн. А бистиҥ чамдык бригадалар планын чүгле 50—60 хүү күүседип турары канчап-даа эптежин болбас чорук-тур. Чогум-на ооҥ чылдагаанындан «Тыва дан-дүгү тудугэ» эргелеп чыл санында-ла планнарны күүсетпейн келген. Черле ынчаҥ, шак-үениҥ үнезиниҥ дугайында чугаалажыры эргежок чүгүлэ боон турар. Ол дугайында чүгээрге бригадирлер, мастерлер, участоктар начальниктери болгаш тудугжулар-даа пирииҥ, бөттүүзиниҥ санал-оналыын ыяпкаа чүгүлэ.

Администрацияның төөнүштерелиҥ ёзугаар узуҥ-кыска хуусаалыг шөлэө алыр, чөптүг чылдагаанга сылдагаалаар чоруктар база-ла ажыл шагының хей чидирииниҥ болдуруп турарын айтыр керек. Чүге дээрге бригаданыҥ чаҥгыс-ла кежигүнү четпестей бөөрге, ажылга шаптыктаашкын дөрээн-на плдеҥ апаар. Ч. Донгактың бижии - турарыы-биле алырга, түгле «Кызыл тудуг» [illegible] бөлүк ажыл шагын долуу ажыглап, 1977 чылда 205 кижи чылдагаан чокка ажыл шагы үскен болгаш 413 кижи төлөниг чок, кыска хуусаалыг шөлэө чөпшээреткеш. ажыл хүнү үскен-дир. Бистиҥ «Тыва дан-дүгү тудугэ эргелеп чыл санында-ла планнарны күүсетпейн келген. Черле ынчаҥ, шак-үениҥ үнезиниҥ дугайында чугаалажыры эргежок чүгүлэ боон турар. Ол дугайында чүгээрге бригадирлер, мастерлер, участоктар начальниктери болгаш тудугжулар-даа пирииҥ, бөттүүзиниҥ санал-оналыын ыяпкаа чүгүлэ.

Администрацияның төөнүштерелиҥ ёзугаар узуҥ-кыска хуусаалыг шөлэө алыр, чөптүг чылдагаанга сылдагаалаар чоруктар база-ла ажыл шагының хей чидирииниҥ болдуруп турарын айтыр керек. Чүге дээрге бригаданыҥ чаҥгыс-ла кежигүнү четпестей бөөрге, ажылга шаптыктаашкын дөрээн-на плдеҥ апаар. Ч. Донгактың бижии - турарыы-биле алырга, түгле «Кызыл тудуг» [illegible] бөлүк

БАМ — МААДЫРЛЫГ ЧОРУКТУҢ ОРУУ

БАЙКАЛ СЫНЫН ӨТТҮР

БАМ оруунун тудугжулары Байкал сынын оттур орук калып турар. 19-ку тоннель отрядында Леонид Базилийнин удуртканы комплекстиг бригада Байкал сынын барыын талазан оттур уттеп кел чыгар. Бит-орулга-чарылга аргазын ажыглаш бригада ийги кварталда 260 метр штольня каскан. Ол даарге планнаныындан 20 метр ырак болганы ол. Оон-биле чергелештир материалдарны болгаш артык кезектерни камнал алган.

Кол тоннельнин тудуунда Анатолий Бухтияровтун удуртканы бригада эки ажылдап турар. Ол, Л. Базилий шыкаш, БАМ тудуунга Харьков метрозунун тудуундан келген.

М. СОВЕНКО,
СЭТА-ның корр.

Иркутск область.

• • •

БУЛУТ ЫНДЫНДА

Буурул Кодар сынының экээнде изиг аржаан суу уунун чыгар, чолураа чечектелип турар черден менге менги шыпкан даг бажынче бичии отряд эртевнин-не уунун чоруптар. Оон составында тракторист И. Куйдин, проходчиктер Г. Павлов, Н. Некипелов, А. Плотников, А. Кустовский болгаш чер чазылдырыкчызы В. Протопопов кирип турар. Олар боттарының оруун дээрже орук дижирлер. Эзим оттур, даш кешелиг черден олар кадыг-даа шаптараазындан хамгарылга чокка Кодар бажынче уунуттерлер. Ол даг бажында Удоканнын геология-шинчилел экспедициязының Сулумат болуу ажыктыг казымаларны дилеп турар. Чер үттээр станоктар ынаар ору булуттар аразында ажылдап турар. Ол бедиите чайгы шинчи безин чок. Долганнар менги хар.

Геологтар ажылын дүрген доозарынче чүткүлүп турар. Узанас бээр, Чараже, Байкал-Амур оруу шөйлуп кээр. Чер иштинин үүжезинин шинчилекчилери ам безин честин, демирнин, холукээлиг металлдарның, тутус материалдарының болгаш чер иштинин сууның байлак курлавырын тыпканнар.

Л. ФАДЕЕВ,
СЭТА-ның корр.

Чита область.

• • •

БҮДҮРҮЛГЕ КОМПЛЕКИЗИ

Байкал-Амур оруунун уунда Мурауу Якутияның девискээр-будурулге комплекизи — будурулгелерн бо беш чылда ажылдап эгелей бээр баштайгы комплекс. Нерюнгринин хөмүр-даш курлавырлыг черинде разрез тудуунун ажылчыннары казымал байлактыг каттарже чоокшулап орар. Разрез чанында болбаазырадылга фабриказының корпустары база безин уунун орар. ССРЭ-ниң чаа Конституциязының бирги чылында бээр биче БАМ-ның кап оруктары шөйлуп кээр. Ол оруктан чыл тоңчүзүнден эгелеп Сибирьнин үлетпүр төптеринче хөмүр-даштыг чүдүрүп чорудар. Ол черниң хөмүр-дажының Нерюнгри-ГРЭС ажылдап киргиттер.

Комплекстин үлетпүр будурулгелерин болгаш оон төвү Нерюнгри хоорайны шөйге доп черде тудуп турар. Оон аңгыда ол чер чер шинчээшкиннинг күрзалыга хамаарыжып турар. Тулугларның тургузуу, материалдары, телевидения ол иштың байдалдарны көргүзүнгейге ап турар.

Д. БУБУЯНИН,
СЭТА-ның корр.

Якут АССР.

• • •

ЧАА СУУРЛАР

БАМ-ның чөөн талазында эң улуг суур болур Горин каалыг болуруп аргын-кторлар кол планга телевидел дооскан. Суурга хөй кааң бажыннарны тудар. Шөнаарга долгандыр турар тайганы үреглевеэин болап, бажынарны эң таарымчалыг киллер чыскаап тудар апаар. Чурталга корпустарының чанында салыг төвү, клуб, школа, уруглар комбинаты турар.

Телевилекчилер Хабаровск крайның Солнечный районунуп девискээринге тудар он суурнуп кол планын кылып дооскан. Ол суурларны Волгоградтың, Тамбовтуң, Пензаның болгаш чурттуп өске-даа хоорайларының телээлери тудар.

А. ИВАНОВ,
СЭТА-ның корр.

Хабаровск край.

• • •

ЧАЛ «СЫРТЫК»

Келир үеним хоорайы Ургалдың болгаш демир-орук станциязының тудугжуларының ажыдап турган чери адаак тудалыг чинчилеп чер болган. Анда бакшы тудар мурнунда хөрзүнүг быжыглап, чал «сыртык» киллер балыг довурак төгери чугула.

Орук чок байдалда ындыг хөрзүнүг бээр канчап эккээрил деп айтырыг тургустунуп келген. Ону механиктер В. Иванов биле В. Капустининиң экипаждары тогумалыг шинчилеп-ле. Олар агрегатчаның Ургал ремге ажылдарынга тааржыткаш, тудаалыг черни кежилдир улуг хоорайларны шөйген. Олап ам ай санында 50 мун кубометр хем уйнуң сай, алезинин дамчыдып турар.

Ю. ВДОВИН,
СЭТА-ның корр.

• • •

АРТИСТЕР АЯН ТУТКАН

Тудугнуң чөөн участогунга эң баштай Хурмуян станциязың тудугжулары Ю. Эллистиң «Кускуң кудалар» деп комедиязын көргеннер. Ол шин-биле Амурда Комсомольск хоорайның шин театрының коллективи БАМ-га көргүзүглерин ажыктан.

Тайга, сыннарда тудугжулар культура амыдыралындан хожудавайн турар. Чурттуп дыка хей хоорайларының уран чүүл мастерлери тудугжуларга үргүлчү аалдап ыаш турарлар. БАМ тулуунда Ленинградтың А. С. Пушкин аттыг академиктиг шин театры, «Лалэ» деп хөгжүм ансамбли, Уралдың, Донецкийнин артистери оон көргүзүп чорун турар. Тудугжуларның ажы-толу —бичии бамчылар Ленинградтың «Теремок» деп ойнаарал театрының шиирлерин, Хабаровскиден экелеген «Потапыч» деп шинни сонуургаан.

Маадырлыг чоруктуң оруунуң тудугжуларын «Орук оттарың» деп уран чүүл фестивалы, сураглыг артистер, композиторлар, күүседиикчилер-биле ужуражыгалар манап турар.

М. ХАНУХ,
СЭТА-ның корр.

Хабаровск хоорай.

БӨМБҮРЗЕКТИҢ СУДАЛЫ

СЭТА болгаш ПМА: КЫСКА ДЫҢНАДЫГЛАР, ТАЙЫЛБЫРЛАР

ЧУРУКТА: Фидель Кастро биле тура халыкчы армияның эң талантылыг командирлериниң бирээзи, төрээн чуртунуң хосталгазы дээш коргуш чок демиселчи Камило Сьенфуэгос.

СЭТА-ның фотохрониказы.

ЛАБОРАТОРИЯЛАРДА

Совет-польша космос экспедициязының үезинде эрттирген шенелделериниң түнелдерин ажыдап кылыры ССРЭ-ниң болгаш Польша Улус Республиканың Эртемнер академияларының эртем төптеринде эгелээн.

«Союз-30» корабль-биле орбитадан бадырып келген эртем чүүгүнүң база бир кезээн польша эртемделепперге дамчыдып бээри ССРЭ-ниң Эртемнер академиязының космос шинчилелдериниң институдунга июль 26-да болган. Деңзи чоп байдалга кылган, чартык дамчыдыкчы кристаллдарның хевирлерин суккан ийи капсуланы Польшаның Эртемнер академиязының физика институдунуң специалистеринге дамчыдып берген.

СЭТА-НЫҢ КОРР.

ЧОННУҢ БҮЗҮРЕЛИ

АДДИС-АБЕБА (СЭТА). Чөптүт болгаш деп эргенин чаа нитилелин тургузар хаай земиселге даштыкы болгаш иштики реакциянын күштерин эфиоп революциязының чайлашчок тиилээринге бүзүрелдинин Түр административтиг чөвүлелдин доктамал комитединин кежигүнү Легессе Асфау илередиглээн.

Чурттуң байдал дугайында аңаа эрткен семинарга чүве чугаалаан, революцияның эрткен дөрт чылларында калбак үзесчү массалар национал экономиканы көдүрүнгө, чуртту хамгалаар күчүнүң бызыглаарынга, социал-экономиктиг калбак чадыгылгаларны ачыызырга бастыңгыларынга дыка улуг чүүлдүг-кинигиин чедип алган деп, ол демделгээн. Чуруттуң чурттактыг чонунуң 90 хуузаа туруп турар кедээ черлерде улуг чаазытталлар болган. Чер реформазының түгээлгэзи деткеттеп чарлааны революстуг чоруулуушкынныга тараачыннарны хаара туларынга, оларның политиктиг үзүн-медерелин болгаш организастыг чорууп белидеринге улуг ылгыян берген. Оон түнелдинде кедээе үлүсчү арге-чаргыгының чаа организарын — тараачыннарның ассоциацияларын болгаш оларның үеп органы—Бүгүэфиопия ассоциациязын түргускан. Амгы үеде ол ассоциацияларда 7 миллион ажыг тараачын ог-будеглер бактаан турар.

Империалистиг күрүнелер болгаш реакциялыг араб бөвүчүрүмнар деткип, контрреволюстуг болуктер хевелип турар Элитрея можуун байдал сыр оске. Бо күштер Эфиопияның чангыс авиа болгаш тускайлан чорууп чаза шаанар даап телелип турарын Легессе Асфау демделгээн.

Делегей империализми болгаш оон чалчаалары Эфиопияны хүмаажыр, революцияны чаза тепсир даап шырбайын турза-даа, чуруттуң ажылчы чоннары болуунуң чаалап ажыңнаашкынының хамгалаарынга долу шиитпирлиг. чуруттуң чангыс авиа болгаш деңзиндер аайы-биле бүрүн-бүүлүн турар чорууп кампалап шыдаар деп, ол медерелээн.

ЧОРУУҢ БҮЗҮРЕЛИ

АДДИС-АБЕБА (СЭТА). Чөптүт болгаш деп эргенин чаа нитилелин туругар хаай земиселге даштыкы болгаш иштики реакциянын күштерин эфиоп революциязының чайлашчок тиилээринге бүзүрелдинин Түр административтиг чөвүлелдин доктамал комитединин кежигүнү Легессе Асфау илередиглээн.

Чуртта байдал дугайында аңаа эрткен семинарга чүве чугаалаан, революцияның эрткен дөрт чылларында калбак үзесчү массалар национал экономиканы көдүрүнгө, чуртту хамгалаар күчүнүң бызыглаарынга, социал-экономиктиг калбак чадыгылгаларны ачыызырга бастыңгыларынга дыка улуг чүүлдүг-кинигиин чедип алган деп, ол демделгээн. Чуруттуң чурттактыг чонунуң 90 хуузаа туруп турар кедээ черлерде улуг чаазытталлар болган. Чер реформазының түгээлгэзи деткеттеп чарлааны революстуг чоруулуушкынныга тараачыннарны хаара туларынга, оларның политиктиг үзүн-медерелин болгаш организастыг чорууп белидеринге улуг ылгыян берген. Оон түнелдинде кедээе үлүсчү арге-чаргыгының чаа организарын — тараачыннарның ассоциацияларын болгаш оларның үеп органы—Бүгүэфиопия ассоциациязын түргускан. Амгы үеде ол ассоциацияларда 7 миллион ажыг тараачын ог-будеглер бактаан турар.

Империалистиг күрүнелер болгаш реакциялыг араб бөвүчүрүмнар деткип, контрреволюстуг болуктер хевелип турар Элитрея можуун байдал сыр оске. Бо күштер Эфиопияның чангыс авиа болгаш тускайлан чорууп чаза шаанар даап телелип турарын Легессе Асфау демделгээн.

Делегей империализми болгаш оон чалчаалары Эфиопияны хүмаажыр, революцияны чаза тепсир даап шырбайын турза-даа, чуруттуң ажылчы чоннары болуунуң чаалап ажыңнаашкынының хамгалаарынга долу шиитпирлиг. чуруттуң чангыс авиа болгаш деңзиндер аайы-биле бүрүн-бүүлүн турар чорууп кампалап шыдаар деп, ол медерелээн.

Харыысалга кыдат талага онаажыр

ХАНОЙ (СЭТА). Вьетнамдан уңуп чорууг күүселиг кыдат националдыг бижилер дүгайында айтырыг талазында ВСР-ниң Даштыкы дериктер министерстволуунуң телевидениниң болгаш КУР-нуң элчин черинин аңаа болган ээлчеглиг ужуражыышкыны кандыг-даа түрелдэ бербээн деп. ВСР-ниң ДХМ-ниң дыңнадыышында чугаалап турар.

Кыдат националдыг кижилерниң ВСР-деп КУР-же масалыы-биле уңуп чорууг дугайында күүседиишкинни тогтам-на харын кыдат тала кылыр турарының бантыларын Бытпанчын телевидениң үзүтпажыышкынга көргүскен. Ындыг янзыдыг хөлзээшкинни кыдат националдыг кижилерниң Вьетнамдан уңуп чорууруунуң дүгайында ийи чүүлдүң арасында чедип алдынган түрүжүлгага дүүшпейн турарын, ВСР-ниң тускайлан болган айыл чок чоруунга хора чедирбо турарын ол демделгээн. Кыдат тала ындыг хөлзээшкиннерин доп-ларап сөкпаарының ДХМ-ниң телевидениң демделгээн.

Кыдат тала болуунуң күүседээшкиннерин сөкпаттаас, болуунуң туружун албаазар болза, чугаалажыышкыннар түрлел чай болуур, ол даап харыысалганы кыдат тала долуу-биле чүктээр деп, ВСР-ниң ДХМ-ниң дыңнадыышында демделгээн.

СОЦИАЛИЗМ ЧУРТТАРЫНДА

● ПРАГА

Амгы үеним электрон-саналга төвүл Чехословакияның Усти хоорайында ааш-чөп үзү будуруо талазы-биле шинээ ажыглалда киирген. Ол электронный технологиялыг системада ол төп Чехословакияда ааш-чөп устерин кылып уңгурер талазы-биле бүгү будурулгелерге будуруушкунуун, сайгарыышкынныг планнаашкынының болгаш материал-техниктиг хандырылганын талазы-биле ган-медээлерни сайгарып ажыттынган хамнырыг база шыгаар.

● БУДАПЕШТ

Атомнуг электростанциялар тударының программазын Экономиктиг Дузалажылга Чөвүлелдинин ятшыгүүлери чурттарның боттандырарынга Венгрияның будурулгелери изепкейлиг киржип турар. Амгы үеде ол чуруттуң эргемчилериниң атомнуг электростанцияларга ажыглаттынган сугнуг катап тургузар машиналарны төлевилеп турар, а Чепельдин металлургия болгаш машина тудуттукчу заводтарының бирээзинге атомнуг электростанцияларга ажыглаар электростанцияларга аппаратуразын будуруп эгелээн.

Республиктер Дузалажылга Чөвүлелдинин ятшыгүүлери чурттарның энергия, озаар чүүл болгаш чиг-эт талазынга кадыг ажылажымазының ур хуусаалы улуг программазы ол программаның дол угланыышкынныларының биразаын атомнуг энергетиканы «өскүдеринге кадыг ажылдажыгга кыйдыр көрүп турар. Чөвүлелдин Европа чурттарынга болгаш Кубага 1981—1990 чылдарында төнниң чаңгыс күүдүл 37 миллион киловатт атомнуг электростанцияларның түзүлгэ телевилээн. ССРЭ ол электростанцияларга ядролуг оларга чүүлүг боор болгаш оларны тудерилге техниктиг дэдиктении көргүзер.

● УЛАН-БАТОР

Улус ажыл-агыйлы эң чугула кампания — малга чем белеткеэл улусчу Моолда эгелээй. Кобдо аймактың мал чемнери белеткээр «Булнго» даар улуг ажыл-агыйлының болгаш Төп аймактың «Залучуд» даар күр черлит аныяк курамчылагыйлыг төлөлөлөөчтөрү негаан незилээже бир дутаарыңга киргеп. Чайны сигеп кааптаанынге бүгү техниктиг белеткээлиг кыска дүүзээ бедик шынарлыг доозаан, олар сигеп белеткээр патөөлүг оналдаларын хүн бүрү 15—20 хуу ажыр күүседип турар.

Бо чылын Моолга ниитиан-биле 1.113 миллион тонна сигенни белеткээр, эрткен чылдалыыдан 70 мун тонна хей болуур ол.

(СЭТА).

ӨЛҮМ ЧОК МААДЫРЛЫГ ЧОРУК

ГАВАНА. (СЭТА). Социалистиг Куба бодуңуп улуг байырлалын—Национал тура халыышкынының күнүн байырлалы-биле демделгээн. Хөлзээшкиннерге болган маадырлыг куба улустуң революстуг демделелиниң чыл демделелиге 1953 чылдың июль 26-да эгелээн. Шөнаарга Фидель Кастро баштаан аныяк революстуг-патриоттар Батистаның империалистиг зүрлелдениң үезинде—Сантьяго-де-Куба хоорайда Монкада казармаларын штурмнаан. Революстуг демделдиң чыл демделелиниң ол эгезин алдын үжүктер-биле бижээн.

Монкаданы штурмнаан кичилерниң өлүп чок маадырлыг чорун бүгү чуртка калбарып, хосталгалыг демделдиң чидиг чалбыышкын кактуп көрбөөн өөн-биле ышкыш үнүттүнээн. Оон түнелинде Куба революция тиилээн болгаш бөмбүрзектиң барыын талазынга эң баштайгы социалистиг күрүне тургустунган.

Монкаданы штурмнаан маадырларның тугун бедик тутпушаан, Куба Коммунистиг партиязының удуртулгазы-биле социализмни тургузарының өгүү-биле бүзүрелдиг бүрүнгээр-ээлдиг чорукка Оон түнелинде Судан-биле кызыгаар чоогунда Хуммед, Оча-Хаджер, Тесенэй хоорайларны, ол ышкаш можуун административтиг төвүнүң мурнуу талазында Адди-Кулла, Адди-Угри хоорайларны болгаш өске-даа чуртталчыныг суурларны хостаан, Кызыл далайда Массауа портуң бүзөлөөшкинни чаза таварааан.

Сепаратистерниң отрядтары үезинге чорун турар үеде кавтырлерни, плотиналарны, сугтарыышка саттымалыг электростанциларын чаза тевискен, эмнелгелерни, школаларны, үлетпүр будурулгелерни үреглээн деп дыңнадыгда айтыкпан. Национал армиязың дайынчыларының тус черниң чуруткаку чонунуң дөмейлешкин-биле катап тургузуушкун ажылдарын калбаа-биле эгелээн, дайын чорудулгаларының үезинде каражаалаан чуруткакыларга дуралтыларын көргүзүп турар.

Ламаның болгаш ядролуг реакциялыг чүүлдүгүнүүрүн турза-даа, эфиопия революция тайбыңга, дең артеге, демократияга болгаш социализемге үнезилээн чаа нитилелдиң чуртка тургузар үүлелиишкинны бажыңы-биле чаа чайгылыг чок чорудар апаар деп документтиг айтып турар.

ТАЙБЫҢ БОЛГАШ СОЦИАЛИЗМ КҮШТЕРИНИҢ ЭВИЛЕЛИ ДЭЭШ

БЕЙРУТ. Ливан Улус Демократтыг Республиканың политиказы ажылчы массаларның арге-дажыктарын хамгаларынга, тостагга, сөөлгө хөлзээшкинге, тайбың болгаш социализм күштери-биле бөлүктерни бажыңдаарының чедип ап турары шайгаммиктыг тиилелелерниң үезинге чуруттап турар бис, ынчангаш делегейниң революстуг шимчээшкининиң хамнарыг-биле кады — бүгү антиимпериалистиг күштер туружуп турар дээрзин билир бис деп, ол чугаалаан.

Чоокку Чөөн чүүте империализмниң, сионизмниң болгаш реакциялыг тимээнээшкинерниң шуруунга араб делегейниң бүгү-де патриотчу болгаш демократтыг күштерининг көзүлелин быжыглаарының эргежок чугулузын Х. Ф. Помаал айтыкпан. Ынчангаш араб чурт бүрүүзүнге патриоттарның болгаш демократтарның чангыс көзүлелин чедип алыры чугула деп, ол демделгээн.

Дүжүп берикчи политиказа болгаш аскерликчи, саттынышчы чорукка удур демиселдя чорудуп турар делегейлиг араб чурттар составтыг кылдыр «Будулазынышкынның фронтузун» тургускаңы араб чаңгыс эптиг быжыглаарының

Ыраккы Чөөн чүкте

АМУРДА КВАРТАЛДАР

Амур хемниң эриинде Комсомольскиде баштайгы он дөрт каат чурттарга бажыңы түттүнген. Пермиев суурунуң чавыт, эрги бажыңнарын 1930 чылда салыы назын хоорайының баштайгы түзүгжүлары-ның көрүп турганы черде ол бажыңны тутқан. Амоортан налбак иудумчулар шөйлүп эорүткан. оларны дургаар хой-хой каат бажыңнар магазиннер, клубтар шеглүп тургулаар. Парктарны, скверлерни база иөрүп болур.

18—24 каат бажыңнарны тудары хоорайның кол планында көрдүнген. Амгы беш чылдың дургауында 750 мун дөрбелчин метр чурттарга бажыңнары ажыглалга кирген турар. Бо чорук от-буле бурууул ангы квартира-биле хаидырар арганы бээр.

Амурда-Комсомолье к нинң архитектурлуг хевирлиишиниң чыл эрткен түдүм-ня улам аян кирип бар чыдар Комсомольск бодунуң чартык чүс чыл ооиче бүзүрелдиг бар чоруур.

Л. КУШНАРЕНКО.
СЭГА-ның корр.
Амурда-Комсомольск.

• • •

КУШ ФАБРИКАЗЫ — ХАБАРОВЧУЛАРГА

Ыраккы Чөөн чүктүң куш фабриказы төлевилеттинген күүзүидеи ажыр хабаровчуларга хүнүүн-не 30 мун ажыг чүүргаларны берип турар. Мында түгле куш ажнакчыларының эвес, а тулгужуларның үдүү база бар, чүл ше олар амгы үеннің эң улуг бүзүрелгеин шалыпкын тутқаш, анда ажылдарынга эң эки таварымчалыг байдалды тургузуп бергеннер.

Хабаровскиниң тоогунда куш фабриказының чанында төлевилел күүзүбиле чылда 10,5 миллион лаага оолдары остүрер комбинаттың бирги эзлүү хүүсаалан оранчок эрте ажылдап эгелээн.

Куш ажылы—Хабаровск крайда эң шапкын хөгжүп турар алырларның бирээзи. Эрткен он чылдарның дургузунда куш фабрикаларын туларынга болгаш чаартырынга 150 миллион рубльди киргеи. Чүүргаларны болгаш лагаа үеден бүзүрөп он үе дургузунда он ажыг катап үлгатканын.

М. ХАНУХ.
СЭГА-ның корр.
Хабаровск.

• • •

ФИЛЬМНЕРНИҢ МААДЫРЛАРЫ— КУШ-АЖЫЛДЫҢ КИЖИЛЕРИ

«Далай анчылары» деп кинолента көрүкчүлериниң мурнунга Караганскиниң күрүнеииң үзелтүр ажылагыйының үе-тывывшчылары ажылдап турар кадыг-дошкун Бернг далайны баштай-ла көргүзүп үнүп келир. Ону А. Коваленков тургускан. Кино тыттырарынга од чаа оорении чоруур. Камчатканың мурнакчы ажыл-агыйы олүг-кежип тып, пивлер остүрүп, балык тудуп, далай аннарын олүрүп турар. А. Коваленков бодуиуп төрээн ажыл-агыйының дугайында, оон ажылшчыларының болгаш бойдузунуң дугайында алаан каш фильмнерни тургускан.

Чартык ортулуктуң бойдузу, оон байлаа- ону шиглээдип ап турар кижилер—Камчатканың кино тыттырарынга сундулуглармының киноларының темалары ыыдыг. От кинотуруктар вулканнар тарының, пвижилериниң, балыкчыларының, алгай-шимларның, авиаторларның сорук кириишкинине куш-ажылының дугайын чугаалап турар. П. Каратаевтиң Толбачик вулканның үндүр аттыгышкынының дугайында фильми кино тыттырарынга сундулуглариның Бүгү-авиел болгаш делегей фестивалынга шаңналдарбиле демделгеттингеи.

М. ЖИЛИН.
СЭГА-ның корр.
Петропавловск-Камчатский.

ДАШТЫКЫ ТУРИЗМ: КАЛБАК ХӨГЖҮЛДЕ

Сергей НИКИТИН.
ССРЭ-нии Министрлер Чөвүлелиниң чанында Даштыкы туризм талазы-биле кол эргелелдиң начальныгы

Европага айыыл чок чорук болгаш кады ажылажыга талазы-биле чедиг курлуг Түннел актыгының туризм талазы-биле ков түүлүгүнүң амыдыралга боттандырар талазы-биле ыраажылыг ажылын чорудуп турар бис. Оң дугайын туризм талазы-биле чазактар арасының чаа дүгүржүлгелериниң чарын, чаштыкы өскүлүүлер-биле кады ажылажыгаар чыл калбартып турары. ССРЭ-нии болгаш даштыкы чүрттарның эрткен туристиг сольчуушкуиналының ооүлдези хереченип турар.

Ниити Европа Чөвүлел хуралының соонда эрткен ийи чылда даштыкы 8 миллион хире туристер Совет Эвилелиниге кээп чораан, а 5,5 миллион совет хамаатылар даштыкыга аян-көрүг кылган. Бо дээрге Хельсинки Чөвүлел хуралының чүрттүлгезиниң ийи чылга бодаарга, 30 хүү хей боон турар.

1977 чылда ССРЭ-ге 155 чүрттарның залчылары келген, а совет хамаатылар делегейниң 135 чүрттарынга чораан. Бо чүрттарның ыка хейү-биле туристиг харыллаалар туризм талазы-биле кады ажылажыгаар аныктаашкынга ыраажылыг чедиг кадрларны белеткээриниң чаагай аргаларын бүзүрелдиг кылдыр чорудуп турар бис. Оң дугайын туризм талазы-биле чазактар арасының чаа дүгүржүлгелериниң чарын, чаштыкы өскүлүүлер-биле хөгжүп турар. Ол-ла үеде туристиг фирмелер-биле кады ажылажыгаар чедиг калбартып турары. ССРЭ-нии болгаш даштыкы чүрттарның залчылары белген, а совет хамаатылар делегейниң 135 чүрттарынга чораан. Бо чүрттарның ыка хейү-биле туристиг харыллаалар туризм талазы-биле кады ажылажыгаар чедиг калбартып турары. ССРЭ-нии болгаш даштыкы чүрттарның эрткен туристиг сольчуушкуиналының ооүлдези хереченип турар.

Ниити Европа Чөвүлел хуралының соонда эрткен ийи чылда даштыкы 8 миллион хире туристер Совет Эвилелиниге кээп чораан, а 5,5 миллион совет хамаатылар даштыкыга аян-көрүг кылган. Бо дээрге Хельсинки Чөвүлел хуралының чүрттүлгезиниң ийи чылга бодаарга, 30 хүү хей боон турар.

1977 чылда ССРЭ-ге 155 чүрттарның залчылары келген, а совет хамаатылар делегейниң 135 чүрттарынга чораан. Бо чүрттарның ыка хейү-биле туристиг харыллаалар туризм талазы-биле кады ажылажыгаар аныктаашкынга ыраажылыг чедиг кадрларны белеткээриниң чаагай аргаларын бүзүрелдиг кылдыр чорудуп турар бис. Оң дугайын туризм талазы-биле чазактар арасының чаа дүгүржүлгелериниң чарын, чаштыкы өскүлүүлер-биле хөгжүп турар. Оон аян чижээ болза, ССРЭ-нии болгаш Финляндияның арасында салыг-экономиктиг, үлетшүр болгаш артем-техниктиг кады ажылдажылганы хөгжүдүлгениң ооүлдезиниң ыраажылыг чедиг кадрларны белеткээриниң чаагай аргаларын бүзүрелдиг кылдыр чорудуп турар бис. Ынчангаш аңаа хамаарыштыр айтырыгны көдүрүп келгени черле чөптүг деп бодаар мен. Хөгжүм хөрекселдерин улам чараш, чангыс аай хевирлиг, шевергин кылдыр кылыры черле чугула. А үнүп бедидер деп турар эш-оорге база-ла каттыжар мен.

Бичиимде-ле, сес харлыг тургаш, игил, бызаанчы, чалган, демир хомусту ойнаар турган мен. А шору улгадып келгеш, бызаанчыны харып бодум чазаптар апарган мен. Харындаа үнү өткир, хевири чараш болуруп-на бодап турдум. Чадаганны база-ла чазап шенеп көрдүм. Оон адаккы талазын дуглаап, хылдаар талазынга бичии үт кылыр болза, черле өткир болурун бодумнуң практикамдан көрген мен. Мандалинаа азы дошпулуур ышкаш шак ындыг болур болза эки. Чамдык эш-оор национал хевирин чидирилтер дижир. Мынчаар болгаш быза-ла чараш, улам-на өткир болуп чүве чораан.

Хомус кылыры черле берге болгаш нарын деп бодаар мен. Ону бодум кылып шенеп-даа көрбээн мен. Ону шевер кижи бүрүзү-ле кылып ап шыдавас деп бодаар мен. Ону кылыр кижилер ховар боор. Кан демир материал барда кулузун хомусче улуг кичээнгей салган хөрээ бар дешпе- А демир хомус кулузун хомустан канчап-даа өткир-ле болгай. Ону харын улам-на чараш, улам-на өткир кылыр кылырын ораладжыр апаар.

Х. САНЧАЙ-ООЛ.
Кызыл хоорай.

Туризм хөрээн саазалын түрар база бир үүл болза транспортка, туристи хандырыпкан чүрттөлгөнге ортекгериин чемненирнинге ортекгериин дылдамал чүүл түрарал, дыка хей капиталистиг чүрттарже бээр пүтөлдөрнүн ортөнин аартап түрары болур. Бо бүгү үүлдер совет хамаатыларның барыын чүк чүрттарынче базарынга шаптыктап турары илдең.

Бистиң барыын талала партөлдарывыл туристи сольчуушкуннар кылырының оруунда хей моонлактарны чайлалырынче сагыш салбайн түрарлар. Чамдык айтырыгларны шиитпирлеринге түрүүлүнүп келир нарын чүүлдер болза, ол чүрттарның политиктиг, социал болгаш экономиктиг онзагай байдалдарындан хамаарыжып турарын база биилп түрар бис. Ынчангаш бистер чугаалажыышкыннар үезинде конструктивтиг база бот-болдунга ажыктыг саналдарны киирерин улам-чыдап турар бис.

Красноярскиде металлургия заводунуң партия, профсоюзтел, комсомол организациялары ажылчыннарның болгаш албан-хаакчыларның лишталыгаынче улуг кичээнгейни утландырып турар. Заводтуң апыяктарының эң ынак дыштанылгаынның бирээзи — туризм. Суббота, воскресенье хүнүнде апыяктар төрээн черинче похолтан чоруттар. Буурул Саяның бедик баштары. Енисейниң эриктери...

Красноярскиниң сут хоозбээнин чанында «Туманный» деп лагерь бар. Дыштанырынга херектиг бүгү үүлдер — бажыңнар, спорт шолдери, өске-даа дериг-хөрекселдер бар.

ЧУРУКТА: болук туристер Красноярск ГЭС-те.

Ю. БАРМИН болгаш С. МЕЛЕЛИЦАНЫҢ фотозу.

СЭГА-ның фотохрониказы.

ТЕЛЕВИДЕНИЕ

ИЮЛЬ 28-ТЕ

БИРГИ ПРОГРАММА

МОСКВАДАН

10.00—«Үе». Информастыг программа.
10.35—Эртенги гимнастика. Клеевтен дамчыдылга.
10.55—«Маадырлыг чоруу».
11.50—«Оюнуң чуруму». Телепьеса.
13.00—Делегенниң П. И. Чайковскиий аттыг VI конкурузунуң лауреаттарының концерти.
13.50—16.00—Чапсар.
16.00—СССР-ниң Шериг-Далай Флодунуң түңүшке. «Кара далайжы мен». Документтиг фильм.
16.25—«Шылыраа школазы». «Шыдыраа геогүүлүндең». 4-күү дамчыдылга.
16.55—«Улустуң авгалары».
17.10—«Москва болгаш москвачылар».

КЫЗЫЛДАН

17.40—«Капитаннар шелээлеп үнген». Документалдыг фильм.
17.55—«Отчугаш». Дамчыдылга.
18.15—Мультфильмнер программазы: «Бодрин», «Лариска деп дылгыжеттиң эртине дилеп чораанын».
18.35—«Тываның неделязы». Информастыг программа.
18.55—«Улуг уруу». Документалдыг фильм.
19.05—«Чогаалчы болгаш үе». Дамчыдылга.
19.35—Телеолимпиада.
19.70—Чарлаалар.

МОСКВАДАН

20.00—«Бистиң таныжбырывыс». Политиктиг таныжбырлакчы Ю. А. Летунов эртирер.
20.45—РСДРП-ниң II съезазының 75 чылынга. «Тивилекчилериин салгалы». Уран-чечен фильм.
22.30—«Үе». Информастыг программа.
23.00—00.20—«Хере туруунар». Эстрада программазы.

ИЛИГИ ПРОГРАММА

МОСКВАДАН

17.40—«Караа позудбее музыкант». Уран-чечен фильм.
19.00—«Гавана авгылааринга үткүн ап тур».
19.30—Медээлер.
19.40—«Хөлүүр потаалар».

КЫЗЫЛДАН

20.00—20.35—«Ортулук чүрттүүлер». Музыкалыг телефильм.

Агаар

Бөгүн республикага көжүп турар будуттаар, чамдык черлерге чаъстаар, дыңмираар. Сөөгү-барының чүк үлегыыкшынның хаттың дургени секундага 6—11 метр чедер. Агаарның температуразы 24—29, чамдык районнарга 15—20 градус чылыыр.

Кызыага чаъс чагбас. Хаттың дургени секундага 6—11 метр чедер. Агаарның температуразы 26—28 градус чылыыр.

Редактор В. С. ШАРАВИЙ

Чараш болгаш эткир

Тыва улустуң шаандан бээр ойнап чорааны хөгжүм-хөрекселдериниң дугайында «Шында» үнүп турар материалларны сонуургап номчуур-дур мен. Ынчангаш аңаа хамаарыштыр бодувуң бодалдарывыны бижиттиим. «Шөг-шаа-биле турбас» деп улустуң мерген чугаазы бар болгай. А бистиң национал тыва хөгжүм хөрекселдери база ол хевээр турбас үжүрлүг. Ынчангаш аңаа хамаарыштыр айтырыгны көдүрүп келгени черле чөптүг деп бодаар мен. Хөгжүм хөрекселдерин улам чараш, чангыс аай хевирлиг, шевергин кылдыр кылыры черле чугула. А үнүп бедидер деп турар эш-оорге база-ла каттыжар мен.

Бичиимде-ле, сес харлыг тургаш, игил, бызаанчы, чалган, демир хомусту ойнаар турган мен. А шору улгадып келгеш, бызаанчыны харып бодум чазаптар апарган мен. Харындаа үнү өткир, хевири чараш болуруп-на бодап турдум. Чадаганны база-ла чазап шенеп көрдүм. Оон адаккы талазын дуглаап, хылдаар талазынга бичии үт кылыр болза, черле өткир болурун бодумнуң практикамдан көрген мен. Мандалинаа азы дошпулуур ышкаш шак ындыг болур болза эки. Чамдык эш-оор национал хевирин чидирилтер дижир. Мынчаар кылган бызаанчы черле өткир болуп чүве чораан.

Хомус кылыры черле берге болгаш нарын деп бодаар мен. Ону бодум кылып шенеп-даа көрбээн мен. Ону шевер кижи бүрүзү-ле кылып ап шыдавас деп бодаар мен. Ону кылыр кижилер ховар боор. Кан демир материал барда кулузун хомусче улуг кичээнгей салган хөрээ бар дешпе- А демир хомус кулузун хомустан канчап-даа өткир-ле болгай. Ону харын улам-на чараш, улам-на өткир кылыр кылырын ораладжыр апаар.

Х. САНЧАЙ-ООЛ.
Кызыл хоорай.

УРУГЛАР БУРУУЛУГ БЕ?

Ындыгда, хамаатыларның хүүсаа-даа өөрү-көрөнгизинге өртүүн чедириш турар когаралы улут. Ынчангаш өртүү болдурбас, аңаа удур камгалалды, баш удур сагындырар аймакты өтүлеттинип чугула. Өртүү болдурбазының хомудаи алыры—түгле өртне удур камгалал черлериниң ажылдакчыларының хереэ эвес, аңаа төй-шиитв, хамааты бүрүзү ажылаалыг ышкыыр хөрүүзү.

Өртүү болдурбаа-биле профилактика ажылын баш удур деминг чорудуп турган. оон айылның чайлагларының бүгү-ле аргалары бар. Ынчангаш бо аймакты чоннуң чүрттап турар черинин айтырыгы-биле күштедирер болгаш ол талала-биле тайылбырлаар ажылын калбартыр. Ылангыя школа пазынныг уруглар ортумнуң бо темага сөөлүрлүзе эки. Ындыг түрбүжүк республиканың чыдыы чөвүлелинде ол айтырыгче шоолут-ла кичээнгей салбас чоруттар бар. Оон уламнындап өртүү чер-черге үнүп турар чоруу ам-даа эвилелээйн турар.

Республиканың 5- чергелеп чылда болгулаан өртүүнүң сандының машина эзенге чедирген когаралын тодаргайлаш, машинаның өртээн ук хамаатыга оолдарның адаелери Куминиң, Тюнин оларның эгидерин суд шинтиргеп.

Бо чылдың апрель 26-да Барыын-Хемчик районнуң Барлык суурга өрт болган. Оон түнелинде 25 тонна сагеп орттенген. Май 11-нин үүнүнде Чөөн-Хемчик районнуң өрт кезээнге Чадаана хөөрээйн бир өртүлгө бажыңында өрт үнген дей медээ келген. Өрт чогуур үезинде өжүртүнгеп. Бо ийи өрт чайлыы-даа 4-5 сарыг бичии оолдар Миша Дамыштай бile Андрей Ооржак оларның бүрүзүг-биле болган.

1978 чылгын майда Тес-Хем районда «О. Шынаа» совхозтуң малчыны Иванова Туматтың хөө коваалының хоонга каттыжа бергеп болган. Малдың хөөнүү чамдыкпын чаа-сүрүп экелгеш, кажаалап каап, өртүлгөн чаңын аппы-биле чоруптап. Ол үеде аалдың 9 харлыг оглу кажаа кырынче үне бергеш, ында чадыг каан кургаг савадны серегги-биле кыпсыпкан. Оон түнелинде совхозтуң 57 хөө, 43 өшкүүз өрттенген.

Өрттүң когаралы улут дээрзин үстүнде база айытнап болгай мен. Оон-биле чергелештир өрттүң хижиглериниң ами-тынынга найы хире айыылдыын база айтыры чугула. Июльдуң 10-да орт болган дугайында медээ Улуг-Хем районнуң өрт кезээнге Кара-Тал суурдан келген. Өрт ожүртүүлери медээ келген черже далаш-биле аттанышкан, аңаа чедип келирге, чаргаш чыл салып каап ыяштар хып турган. Аңаа болган өрттүң түнелинде ыяштар аразынга ойнап турган бичии уруглар ами-тынындан тарылган.

Үстүнде чижектерде киргеп өрттер шуптуг школа пазының эстиин үеүүлелиниң бүрүзү-биле болгулаан-дыр. Уруглар школа пазының четтиже, улус кижилерден көргеп чүүлелерин өттүнүп олаар. Ынчангаш олар сонуургак чоруубиле аныылдыг деп чүве болгайн, от кыпсып ийиксе аза электри-биле ажылдаар херекселдерни токка улаштып болур. Ол иончуг айыылдыг. Ынчангаш ада-не бүрүзү уруглериниң от-биле, отка дүрген кывыычал чүүлдер-биле ойнаарын хорүп, оон аңнаалдыын тайылбырлаар үүрүтүг.

Уруглариың бүрүзүг-биле болуп турар өртгериин саны аваш эвес-тир. Аңаа шыналге чүгле уруглар бүрүүлүг бе? Чок. Улуг кижилер, ада-иелер база бүрүзүг. Ынчангаш ада-не бүрүзү уруглариың талазындан өрт аймакчын болдурбаан бile сталинин ойнаар шотүүзүнүн-үнин девискээринге отка дүрген кывыычал, частыр чүүлдерин тургускас, оларның чүүн-биле, канчаар ойнаар түрээни үзүг киижилер чоттанчаг үйлөнгөлөр үзүрүүт. Бир эвес улуг кижилер ол айтырыгны ышкыыр алыр болза уруглариың бүрүзүг-биле болуп турар өрт тоонун саны эвээжээр.

К. КАЛБАК.

Тыва АССР-ниң Шитики керектер министерствозунуң иртке удур камгалал килдиилиниң улуг инженери.

АЛТАЙНЫҢ КӨДЭЭ АЖЫЛ-АГЫЙ ИНСТИТУДУ

Алтайның кодээ ажыл-агый институдунуң агрономия, зооинженер, ветеринария, кодээ ажыл-агыйны механизастаарының болгаш экономиканың факультеттеринге киирериниң экзаменнерин Кызылда мурунениң педагогика институдунуң чанында организастап турар.

Билдиринишкиннерни июль 31-ге чедир хүлээп алыр.

Киреринің экзаменнерин август 1-деи 16-га чедир чорудар.

Билдиринишкиннерни Алтайның кодээ ажыл-агый институдунуң ректорунуң алырга чорудар болгаш дараазында документилерни кожар:

Ортумак школаны доосканының дугайында аттестат (бодун).

Ажыл-агыйларның күсели-биле өөредир дугайында совхозтарның бүзүредилге бижин.

Дошчу памдары.

Ажылдап азы өөренип турган черинден дараакеристика.

Ажыл стажының дугайында шынзылга (күш-ажыл депгерилеп ушта бижидилге).

Берт чокка тыттырган 3х4 см хемчээлиг 4 фото-чурук.

№ 286 хевирлиг эмчи шынзылгазы.

Паспортуң, шериг биледин азы келиишкиннин дериилелиг боду келгеш көргүзер.

Институтка кирер кижилер дараазында экзаменнерни дужаар: зооинженер, ветеринария болгаш агрономия факультеттеринге — биология, химия, физикага (аас-биле), орус дылга болгаш литературага (сочинение).

Экзаменнерни ССРЭ-ниң Дээди орта чөвүлелге министерствозунуң бадырааны шинчилеп бүзүрээр тергиин.

Өөренир күүсалыг кижилер бадырыктарга болгаш документилерни Тыва АССР-ниң Кодээ ажыл-агый министерствозунуң бадр киридизинге кээп дужаар.

ХҮЛЭЭП АЛЫР КОМИССИЯ.

ТЕЛЕФОН

ИЮЛЬ 28-ТЕ

«НАПЫРАЛ»: «Сапыктыг моортайның бомбүрүзүктүң ыдыгайдыр аян-чоруу» 10.00 шакта. «Ойнаарже» 11.30, 13.40, 15.30, 17.20, 19.10, 21.00 шактарда.

«ПИОНЕР»: «Аъттыг баш чок кижи» 9.00, 11.00, 13.00 шактарда. «Сүнеминиң алдын чоостары» 15.00, 17.00, 19.00, 21.00 шактарда.

«КАА ХЕМ»: «Джек кайгамчык оралы» 10.00 шакта. «Өжээн негежчиин» (Индия, 2 серия) 15.00, 17.30, 20.00 шактарда.

«ВОСТОК»: «Балкопда дракон, оолдар болгаш самокат дугайында» 17.00 шакта. «Ууу-сазының белээ» 18.50, 18.40, 20.30 шактарда.

«ЧАЯГЫ»: «Интерьерде от-буле портредиг» 17.00, 20.00 шактарда.

Людмила Кенбуу-оолдуна Сайлат-оолга Өвүр районуң Хандагайты ортумак школазының тывысканы А сериялыг 027448 дугаарлыг аттестатты читпеининден куш чок деп санаар.

Наталья Хомлак-оолдуна Доңгакка Мөңгүн-Тайга районуң Мутур-Аксы ортумак школазының тывысканы Б сериялыг, 105191 дугаарлыг аттестатты читпеининден куш чок деп санаар.

РЕДАКЦИЯНЫҢ АДРЕЗИ: индекс 667000

Кызыл, Щетинкин болгаш Кравченко кудумчузу, баштың № 3. ТЕЛЕФОННАРЫ: Редакторнуң 2-24-63, редакторнуң орлаачыларының 2-35-24, 2-31-75, харыысалгалыг секретарының 2-23-55, секретариаттың 2-23-35, партийнии амыдырал киллизиниң 2-37-13, пропагандизе киллизиниң 2-31-75, культураа киллизиниң 2-23-54, кодээ ажыл-агый киллизиниң 2-21-47, үлетшүр киллизиниң 2-22-64, чагаа киллизиниң 2-41-27, информация база совет тургузуг киллистериниң 2-20-60, корректорларның 2-27-41, бухгалтерияның 2-12-45, солуң келбейн бергенде 2-32-75 телефонче долгаар.

Тираж 17531. Чагыг № 2156

СОЛУН НЕДЕЛЯДА 6 КАТАП ҮНЕР

Тыва АССР-ниң Министрлер Чөвүлелиниң Ном үндүрер чер, полиграфия болгаш ном садыының талазы-биле эргелелиниң типографиязы (Кызыл, Щетинкин болгаш Кравченко кудумчузу, баштың № 1).

ТС—01231.

Бүгү чурттарның пролетарийлери, каттыжыңар!

ШЫН

СЭКП Тыва обкомунуң, Тыва АССР-ниң Дээди Совединиң болгаш Министрлер Чөвүлелиниң органы

№ 176 (10773) | 1978 чылдың июль 29, суббота | 1925 чылда үнелелдиттинген | Өртээ 2 нов.

БЕДИТКЕН ХҮЛЭЭЛГЕНИ КҮҮСЕТКЕН

ДОНДА-РОСТОВ. Күрүнеге тараа сөөр талазы-биле бедиткен социалистиг хүлээлгелериниң күүсеткенииниң дугайын область бир-ле дугаар Песчанокоп районнуң тараажылары—социалистиг чарыштың эгелекчилери рапорттааннар. Күрүне шыгжамырынче 126 мун тонна тараапы, пландан барык 11 мун тонна хөйнү урган. Дужааган тараамның төзан хуузу кызыл-тастың чаагай болгаш эң үнелиг сорттарынга хамаарлыр.

СЭКП ТК-ниң июль (1978 чыл) Пленумунуң шиитпирлеринге харыы мылдыр районнуң көдээ ишчилери дүмүт амаалдазын он ажыл хүнүнде организастыг доосканн. Ипатовчуларның аргазы-биле 48 комплекстер бедии будурукчүлүг, шынарлыг ажылдаан, 82 мун гектар шөлдүң бир гаваң-на өртүмээ-биле 31 центнер тараапы алган. (СЭТА).

БИСТИҢ ЧУРТУВУСТА

ПЛЕНУМНУҢ МАТЕРИАЛДАРЫН — МАССАҒА

СЭКП Төп Комитединиң июль (1978 чыл) Пленумунуң салган соругаларын ажылчы чоннар хандыр билген, ооң-биле чеҽсегдевген түрүп дээш республиканың партия организацияларында «ССРЭ-ниң көдээ ажыл-агыйын улам ыңай хогжүдеринииң дугайында» СЭКП ТК-ның Чиигине секретары эш Л. И. Брежневтиң илеткелии, ТК-ның ол Пленумунуң докладынга тайылбырлап, пропагандалаар ажылды бүгү черлерде улам күштедирип турар.

Ол чугула ажылды чорударынга партия, совет, профсоюзтуг болгаш ажыл-агыйн организацияларның харыысалгалыг ажылдакчылары, хөй санныг лекторлар, илеткелчилер, агитаторлар болгаш политинформаторлар хаара туттунган. Олар июль Пленумунуң шиитпирлериниң, партияның ленинчи аграр политиказының дугайында политиктиг лекцияларны, илеткелдерии, бесседаларны калбаа-биле чоруткулаан, ол бүгүнү практиктыг соругалар-биле хандыр холбаштыр пропагандалап турар.

КЫЗЫЛ МАЖАЛЫК

Партияның Бай-Тал Хемчик районнуң ТК-ның Пленумунга эш Л. И. Брежневтиң илеткелии, ол Пленумнуң докладының чоннуң кижи бүрүзүнге чедир танылбырлап, пропагандалаар ажылга бүгү партияжы активти, культура чыдыкшыл албан черлериниң ажылдакчыларын бүрүн хаара туткан. Пленум эрткен соон дарый совхозтарга, район төвүнде чамдык организацияларга болгаш Ак-Довуракты тудуглаларга, будурулгелериге болгулаан хуралдарга, митингилерге ажылчы чоннар ленинчи аграр политиканы боттандырар талазы-биле партияның, ооң Төп Комитединиң бөлүк черүүлүзүнүң, эш Л. И. Брежневтиң илеткелиниң, ТК-ның Пленумунуң докладының бүрүн чүүлдүгүнмүшаан, ону ажыл-херекке дайынчы программа кылдыр хүлээп алган, күүседип киирипгенче долу шиитпирлиии илертейлеп турган.

Бо хүннерге чедир районнуң илеткелчилер болгуунуң болгаш «Билиг» иитилгелиин кежигүннери 50 ажыг кижи 86 кезек черге Пленумнуң материалдарының дутаанда лекция, бесседаларны кылган. Оларга үш муң хире кижи кирипшкен. Оон аңгыда хөлөң бригадаларга, түп-бараан фермаларынга, хөвүрталгаларынга бо чылдың бирги чартыкчының түнелдерии сайгарып, чугаалашкан хуралдарга Пленумнуң материалдарын ажыл-агыйнчылар боттарының ажыл-херектери-биле сыгыр холбаштырып танышканнар.

Пленумнуң салган соругаларын черлерге пропагандаларының-биле холбашкан политиктиг ажылды СЭКП райкомунуң, райкүүскомнуң харыысалгалыг илеткелчилери болгаш ажыл-агыйлар удурткулары баштап, чон мурнунга илеткелдерии кылып турар. Чижээ, СЭКП райкомунуң бирги секретары Ш. Күулар Улуг-Акта малчыннарга, а ниити секретары В. Старинов № 741 КМК-ның коллективинге, а районнуң улусчу контроль комитединиң даргазы В. Чадамба «Дөң-Терезин» совхозтуң ажыл-ишчилеринге Пленумнуң шиитпирлериниң ленинчи аграр политиказының дугайында лекцияларны районнуң болгаш күшенмелиг коллективтериниң мурнунда практиктиг соругалар-биле холбаштырып кылган.

Партия организациялары бо чугула ажыл-херекке агитчастворларны, культура албан черлериниң ажылдакчыларын база идепкейлиг киирипгирип турар.

Чоннуң чурттап турар черлериниң айыл-ниинде Пленумнуң материалдарын өөренип, таныжыгларын агитаторлар организастаап. Культура бажыңнары болгаш клубтар маңнаа холбашкан ажылдарны база чорудуп турар. Малчыннарны, тараажыларны хандырар комплекстиг агитбригадада тускай лекторну былыглаан. Чонга кино, концерт көргүзериниң аңгыда ол агитбригада лекция, бесседаларны чорудуп турар.

Пленумнуң материалдарын массага хандыр пропагандаларының талазы-биле ажыл районда күүсеңишкиниң турушкуевишаан.

ТӨӨЛЛҮ

Бүгү чоң-биле бир дүмей, Бай-Тайганың ажылчы чонары СЭКП ТК-ның июль Пленумунуң материалдарын ханы соңуургал база бедик идепкей-биле таныжып, өөренип турар. Ол чугула ажыл-херек партия организацияларының хүн бүрүг ишчилеринииң төвүнде турар

Ажыг үеге чедир районда хөлөөтүлүнга болгаш будурулге, тудуг организацияларга, албан черлерииге 32 лекция, бесседаларны чоруткан, оларга 900 ажыг кижи киришнеп. Ол бүгүнү чорударынга бүгү партияжы активти болган лекторларны, илеткелчилерии, агитаторларны, политинформаторларны калбаа-биле шиитпирлерии үүрет. Төөлүг совхозтарның партия организацияларының Пленумнуң материалдарын, малчыннарга, хөвү-малдың культуразы, малдың болгаш кушту продуктулуунуң дугайын чугаалаан берип турар. Партияның аграр политиказының, ленинчи аграр политиказының дугайында чугаалаан, ооң ыңай хогжүдеринииң, партияның ленинчи аграр политиказының дугайында политиктиг лекцияларының, илеткелдерииң, бесседаларны калбаа-биле чоруткулаан, ол бүгүнү практиктыг соругалар-биле хандыр холбаштыр пропагандалап турар.

Амгы үеге чедир районда хөлөөтүлүнга болгаш будурулге, тудуг организацияларга, албан черлерииге 32 лекция, бесседаларны чоруткан, оларга 900 ажыг кижи киришнеп. Ол бүгүнү чорударынга бүгү партияжы активти болган лекторларны, илеткелчилерии, агитаторларны, политинформаторларны калбаа-биле шиитпирлерии үүрет. Төөлүг совхозтарның партия организацияларының Пленумнуң материалдарын, малчыннарга, хөвү-малдың культуразы, малдың болгаш кушту продуктулуунуң дугайын чугаалаан берип турар. Партияның аграр политиказының, ленинчи аграр политиказының дугайында политиктиг лекцияларының, илеткелдерииң, бесседаларны калбаа-биле чоруткулаан, ол бүгүнү практиктыг соругалар-биле хандыр холбаштыр пропагандалап турар.

Чаңгыс «Тээлиг» совхозтуң ажыл-ишчилери Пленумнуң шиитпирлериниң бедик идепкей-биле таныжыпшаан. Шиитпирниң малынга чем бүгү-ле ажыл-агыйлар ажыглаан турар ужурлуг. Ооң аңгыда ооң-биле чеҽсегдевген түрүп дээш республиканың партия организацияларының «ССРЭ-ниң көдээ ажыл-агыйын улам ыңай хогжүдеринииң дугайында» СЭКП ТК-ның Чиигине секретары эш Л. И. Брежневтиң илеткелии, ТК-ның ол Пленумунуң докладының чоннуң кижи бүрүзүнге чедир танылбырлап, пропагандалаар ажылга бүгү партияжы активти, культура чыдыкшыл албан черлериниң ажылдакчыларын бүрүн хаара туткан. Пленум эрткен соон дарый совхозтарга, район төвүнде чамдык организацияларга болгаш Ак-Довуракты тудуглаларга, будурулгелериге болгулаан хуралдарга, митингилерге ажылчы чоннар ленинчи аграр политиканы боттандырар талазы-биле партияның, ооң Төп Комитединиң бесседаларны калбаа-биле чоруткулаан, эш Л. И. Брежневтиң илеткелиниң, ТК-ның Пленумунуң докладының бүрүн чүүлдүгүнмүшаан, ону ажыл-херекке дайынчы программа кылдыр хүлээп алган, күүседип киирипгенче долу шиитпирлиии илертейлеп турган.

Бо хүннерге чедир районнуң илеткелчилер болгуунуң болгаш «Билиг» иитилгелиин кежигүннери 50 ажыг кижи 86 кезек черге Пленумнуң материалдарының дутаанда лекция, бесседаларны кылган. Оларга үш муң хире кижи кирипшкен. Оон аңгыда хөлөң бригадаларга, түп-бараан фермаларынга, хөвү-малдың культуразы, малдың болгаш кушту продуктулуунуң дугайын чугаалаан берип турар. Партияның аграр политиказының, ленинчи аграр политиказының дугайында политиктиг лекцияларының, илеткелдерииң, бесседаларны калбаа-биле чоруткулаан, ол бүгүнү практиктыг соругалар-биле хандыр холбаштыр пропагандалап турар.

Партия организацияларының чугула ажыл-херекке агитчастворларны, культура албан черлериниң ажылдакчыларын база идепкейлиг киирипгирип турар.

Чоннуң чурттап турар черииң айыл-ниинде Пленумнуң материалдарын өөренип, таныжыгларын агитаторлар организастаап. Культура бажыңнары болгаш клубтар маңнаа холбашкан ажылдарны база чорудуп турар. Малчыннарны, тараажыларны хандырар комплекстиг агитбригадада тускай лекторну былыглаан. Чонга кино, концерт көргүзериниң аңгыда ол агитбригада лекция, бесседаларны чорудуп турар.

Пленумнуң материалдарын массага хандыр пропагандаларының талазы-биле ажыл районда күүсеңишкиниң турушкуевишаан.

ТӨӨЛЛҮ

Бүгү чоң-биле бир дүмей, Бай-Тайганың ажылчы чонары СЭКП ТК-ның июль Пленумунуң материалдарын ханы соңуургал база бедик идепкей-биле таныжып, өөренип турар. Ол чугула ажыл-херек партия организацияларының хүн бүрүг ишчилеринииң төвүнде турар

ПРАКТИКА-БИЛЕ ХОЛБАШТЫРБЫШААН

Идегелүүр талаар чедирелдиг бүгү ыдыктыг-биле ажылдаан, чаагай партия организацияларының СЭКП ТК-ның июль (1978 чыл) Пленумунуң шиитпирлерии, «ССРЭ-ниң көдээ ажыл-агыйын улам ыңай хогжүдер дугайында» эш Л. И. Брежневтиң илеткелии пропагандалап турар.

СЭКП ТК-ның июль Пленумунга дугайында бесседаларны «Элчиградтың пропагандисттери эмге чүрүлгелериниң болгаш мал өскүлүнүң фермаларында кылып турар. «Шөлүн» совхозтуң партия организациязының секретары Ю. Ондар-оол Пленумнуң материалдарын, ооң иштинде ССРЭ-ниң 50 чылы аттыг совхозтарга мал чеминиң белеткелиниң темпиин куду болуп, ол чугула кампанияже бүгү күштерии ам-даа бүрүү-биле мобилизастаар турарының дугайын «Шынның» дүүгүү номеринде шүгүмүүлеп бижээн. Ам ооң кожазы — «Коммунизмниң черелиг» совхозта мал чеминиң белеткелиг кайчаар чорудуп турарын деңнеттирип көрүлүнер. Кочетовулуг бо чылын ниитиниң малынга 2300 тонна сигенни, 1900 тонна сенажды белеткеп алыр план-оваадалыг. СЭКП ТК-ның июль (1978 ч.) Пленумунуң көдээ ажыл-агыйны улам ыңай хогжүдер дугайында шиитпирлеринге соруң киргеш, совхозтуң ажыл-ишчилери мал чеминиң белеткелиин организастыг чорудуп турар.

Мал чеми белеткээриивге доктаамал ажылдаар комплекстиг комсомолчу-аныяктар бригадазын бистиң совхозта тургускан. Ында дөрт косилканы, дөрт дырбаашты, үш пресс-подборщиктиг болташ өскө-дээ техниканы оңмыгаваан. Аныяктарның медазылаастаңнаан бригадазын азайдап баштап турар дагдыныкчы-коммунистер база бар.

Мал чеми белеткеп турар бистиң бригадавыста 30 ажыг кижиниң хаара туткан. Сөөлүчүлер суурда бажыңнарывычө чорун турбас, ажылдап турар черинге турум чүрттээр таварышкаан. Ында маңгыппар тургускаш, орун доженти салгылаан. Дуржулгалыг повар Оюн Кыкыс оларга аидашныг аштыкчемни белеткеп берип турар. Аныяктарның дүштавыр хостуг үезинде оннаар хол бөмбүү, шыдыраа, хөгжүм терексээлерни база бар. Ажмыбиле чугаалаарга, ажылдаарынга, чүрттээрлиргә ойгаа таварышкалаг ажыл-ишкө үре-түңнелдиг болуп турар.

Комплекстиг бригада ам Өл-Арыг дээш чөрде сигеи белеткеп турар. Ол—совхозтуң мал сигеи кезер шөлү. Элетес хемниң уңуида арыг ишпиңде шык алаактарда сигеиниң үнүжү багай эвес. Кескеп сигеи кургаары биле-кле дөрт дырбаашбиле беле тырттыргаш, үш пресс-биле тырып боодалдаар. Оон ол сигеиниң дораан-на совхозтуң төп фермазынче өөртүп чорудар. Оиу өөртүр машиналар трактор черлөөнүн эктеир.

Комсомолчу-аныяктар ның комплекстиг бригадазы 1020 тонна сигеиии белеткеп хүлээвген. Оон артыкы сигеиии хөжүүларның түскай звеноларының белеткээр. Бо хүннерге чедир аныяктар 405 тонна-ны белеткээш, төп фермада ажнарып, сараатчаан сөөлүү он хонуута олар 150 тонна сигеиии белеткээн, ааы хүнүе 15 тоннадан кудулаттаан турар. Ажылдың темпиин шиитпирлээн.

Сигеиии тырып боодалдаарывда Сергей Оюн, Оюн Тыртык-оол болгаш Олег Оюн олар ажыл ышкаш дүне 15 тоннаны пресстээр тургаш, кургаг сигеи четпир хүннерде 24 тонна чедирип турар. Трактористер: звено улусчузу Оюн Достан-оол, Владимир Оюп, Александр Оюп, Виктор Куулар база-да сигеи кестирериниң нормазын доктаамал ажырып турар.

Кожаавы ССРЭ-ниң 50 чылы аттыг совхозтуң хөжүлары «Мал чемни совхоз белеткеп бээр чүвээ» дээш, бо чугула кампанияга кирипшеин турда, бистиң совхозтуң хөжүү бүрүзү 10 тонна сигеиии белеткеп алырын хүлээнгеш, Межегеиниң шыгыиган, хараган, чадаң ыяштар аразындан сигеи кезериие эгелеп кирип турар. Бо ажылче бир дугаарында хөжүү Ооржак Абтуд киипшеи. Ол дөрт кижи эвилелдеп алган. Межегей шыгыпдан хол кадыры-биле ийи хүн сигеи кескеш, онлаглыг сигеиии ам үүгле болеп сарааттаар кыддыр белеткээн. Оскө-дээ хөжүүлэр мал чеминиң белеткелиие бо хүннерде түс-түс звено болуп алгаш кирипшеп.

Совхозтуң мал чеми белеткээр комплекстиг бригадазының ажылынга шаптыктап турар чамдык четпестер баа бар. Сигеп кезер машиналарывың бистери сыпа өөргеп, азы дөгей бистерии чидиидерде солуп алыр артык бистер чок. Ынчангаш оиу кылып, азы тыптыпып алгажеге чедир агрегат ажылдавайн аиаа турар ужурга таваржыр-дыр. Чаа бистер чок. Шуптузу эрга. Ынаиы-ла чон чок өскүлүүн чидиидип, хөй үе-шакты хөй артырып турар. Оон ыңай, бир пресс-подборщиктиг бригада ашпарады эргилиирээн, эптиг-ле үредир. Ол база ажылга саатты. Бо артык кезектерии «Элдепсотсоюзтехника» Кызылда районнар аразының катыжылышкыпы бөө үнгүрүп Чагытты шагдала киирген бис, а херектиг кезектер ам-даа чок. Ол-даа ыңай-ыңай ажылдың удуртукчуларының - бистиң тиилелиеттиг парай хөлөөтө-ле хөлөөлөп чүгүлээ.

О. КОМБУЖАП,
мал чеми белеткээр комплекстиг бригаданың бригадиры.

ЧИДИРИГ ЧОККА АЖЫЛДААР

Москвага Бүгү-эвилел чөнүлеп хуралы болуп, материалдыг-чигзат болгаш одалгаштыг [illegible] чөн бала камналгалыг ажылдаларының талазы-биле профсоюзтуг болгаш ажыл-агыйн организацияларының [illegible] чугаалашкан.

Чөвүлел хуралды ВЦСПСтиң даргазы А. Н. Шелепов ажыткан. ВЦСПС-тиң секретары Н. М. Владыченко биле ССРЭ-ниң Бүрүзүнгелелиниң даргазының бирги орадакчызы В. Н. Ксентарис олар илеткелдер кылган.

Эрткеиниң төлөөнүнде, чаа техниканы болгаш технологияны иеитередиргеи дүрегелерииде, ажыг-ле чөрүм-чеминиң хөй-биргеи, чогаадыкчы ажылдың болгаш [illegible] ны хандыкшыдарының, оңгу угаа-сактарга [illegible] дырын бөлүүдериниң антырыглырыиче чөвүлел хурал онза кижиниң салган. Чиг-эттиг материалдарны болгаш одал-

ЧУРТТУМНУҢ ЧЕЧЕНДЕРИ

Темпини дүргедедир

РЕСПУБЛИКАНЫҢ РАЙОННАРЫНЫҢ МАЛ ЧЕМНЕРИН БЕЛЕТКЕП ТУРАРЫ (ИЮЛЬ 24-ТҮҢ МЕДЭЭЗИ-БИЛЕ)

Районнар	Сигеп планы тонна	Сигеп күүсеткеии	Сенаж планы тонна	Сенаж күүсеткеии	Сигеп даргазы планы тонна	Сигеп даргазы күүсеткеии	Өскүлүг-бүрүү планы тонна	Өскүлүг-бүрүү күүсеткеии
Бай-Тайга	8600	348	700	—	—	—	400	80
Моңгуш-Тайга	1700	270	—	—	—	—	—	—
Барыын-Хемчик	10500	245	1500	—	350	15	560	188
Өвүр	10000	847	450	—	—	—	300	44
Чөөн-Хемчик	21000	1383	7000	—	600	45	900	647
Улуг-Хем	22000	2457	6000	317	1000	120	1000	814
Таңды	18000	2411	12550	3949	2800	640	800	—
Бии-Хем	13500	1179	9000	—	1500	4	600	3
Тожу	8100	372	800	—	—	—	400	28
Каа-Хем	16000	1391	3000	—	1650	144	900	42
Тес-Хем	14000	639	2000	—	270	29	700	—
Эрзин	10000	339	600	—	200	—	600	78
Кызыл	11100	490	2400	—	130	—	900	—
Республиканың планызы-биле	164500	12386	52000	4266	8700	988	8400	1928

Бо медээден алырга, сигеп белеткээнии төөлүг Улуг-Хем, Таңды, Чөөн-Хемчик, Каа-Хем болгаш Бии-Хем районнарда элээн дүргедээни айыыл-ыяр. Эртеи чедир күнүң дургузунда бо айыткан районнарның деиңгө агитчастворга белеткээн сигеп дыка немешкеи. Ынчалзажок оске районнарга немелде өөлүде шоолуг эвес болгаш.

Сенаж Таңды биле Улуг-Хем районнарның ажылагыларындан, оске районнарда ам-даа кирбээп. Болдуунар аймактарның ажылагылар оиу соңгаарладышкыиы чокта ышаа чогуур.

Сигеп далганың будурер АВМ-нерииг тос райондан бо үүлүе чедир чедиис кижиниг сигеп далганы ышаа эгелээн. Ынчалзажок Таңды, Бии-Хем, Улуг-Хем районнарда оске черлерде витаминниг болгаи будурериниң темпиин куду болуп артпышаан, ааы АВМ-нер долу нүүгаг-биле ажылдаачаин турар. Бо эң бедик шыларыг чемни белеткээриниң депшилгени аргазын бүгү-ле ажыл-агыйлар ажыглаан турар ужурлуг. АВМ нерии, ийи [illegible] ажылдатпакаш, ааиа ногаап масса бээрии үзүгелдирбээе чогуур. Сигеии шоолуг эвес черлерге будук-бүрүнү-даа витаминниг далган ышырынга ажыглаап болур.

Ол ышкаш будук-бүрүнү мал чеминге белеткээри базала чер болганда массалыг эвес. Ооң планы чаа-ла 24 хүү четкеп. Оиу арбадады белеткеп ап болурупуң аргазы ажыл-агыйн бүрүзүнде бар болгай. Олче кижилерии мобилизастаарын үүлүлөдүрбээ хөлөк.

Малга чем белеткээриниң темпизии хүн бүрүде бедидер ужурлуг.

Убаа хөл пиилээлиидиг шык сигеиии болгаш хынгыныпты белеткээри ханыышкыныы чоруп турар. Специализастаттынган «Ак Чыраа» совхозтуң механизаттынган бригадазы бөлүүн чемнер белеткээрии организастыг эгелээн. Яиың-бүрү сигеидеи болгаш хынгымшаан тырын боодалдаан 200 тонна ажыг чемни Өвүр районнуң ажыл-агыйларының фермаларынче чүдүрүп чоруткан.

Моңгуш Чамыяның звенозу сигеиии бедиридеп болгаш тырын боодалдаарында эрес-шүдүргү ажылдап турар. Ол мергежилдиг механизатор болуунуң оглу Джамбулду трактор башкарарынга база өөредип алган.

Совхозтуң сигеичи звеноларының аразында социалистиг чарышка олар ийи он хонуута бирги черии эзээн.

ЧУРУКТА: Чамыяң алапкылар.

В. КЛЕЙМЕНЫХТЫҢ фотозу.

БИР ДЕМНИГ

Мал ажылының мүрзээктыгларынга чөвүлел хуралының гарнизоттарынга республиканың бүгү малчыннарынга кыйгырыглыр Чөөн-Хемчик районнуң «Алдан-Маадыр» совхозтуң ажыл-ишчилери бедик көдүрүлүшкүнүүт таныскаан, ону изии-биле деткиишпээн, ниитиниң малынга чем базазын тургузарынга идепкейлиг киржирин шиитпирлээн.

Совхоз ниитиниң малынга 2300 тонна сигеп, 250 тонна будук-бүрүнү белеткээр. Ол харыысалгалыг сорулгаиы күүседирии-биле совхоз директорунуң [illegible] профсоюзтуң ажылчыын, комсомол комитединиң, көдээ Советтер күүскомнарының, салбырлар бүгү күшүгү мобилизастаар талазы-биле организаттыг ажылдарны төрүүп турар. Сигеп кезилгеиииле, будук-бүрү чыылдазында 170 ажыг кижи, оон иштииде хөл кадырлыг 47 кижи, хөй санныг тракторлар, автомашиналар, бедик ажыгагый техниказы хаара туттунган.

Алдын-Маадыр, Ак-Даш Хемчиктиң деиңгө ышкыларында, арыгларында, адаахтар-оба, шөлдеринде ажыл-ажыы хөлөөлүг.

Демниг күш улуг үүлеии будурер. Ажыл-агыйның шөлдеринде ногаан сараатчар хүнүүн-не немедип, будук-бүрү өөрткен тергелиг тракторлар, автомашиналар кышкагларже чоруп турар. Оргааиластыг ажылдың, демниг күштүг ачызында ам дээнии 282 тонна сигеиии белеткеп, оон иштииде 130 тоннаны прессээн. Оон аңгыда 115 тонна будурер-бүрүнү ышкаларга өттүрүп. Белүүбүрү ажылчылар

Ондарга удуртқан комплекстиг сигеичи бригада ол участоктуң дүжүүдүн ажаалаан. Баштайгы кезилдее-биле ол шөлдеи 160 тонна сигеп алыпган. Суггатчы звено ийиги дүжүүтү алыры-биле участоктуң суггарын кирипкеп. Сал-ла комплекстиг бригаданың шиитпирии Ак-Даштың Комбаи-оол Хөөлыпка удуртқан суггатчы звеноиуң участогу 100 га люцерна шөлүүн дүжүүп алган ажаалаан.

Мал чеми белеткээриниң [illegible] бригада, звеноларда ажыглаа, малдың бригадаларның звеноларының, сигеичи ог-бүлелер база киржип турар.

Профилакторий хөлөөтүлүнгө [illegible] Сыргакпа Ю. Ышкаштың бригадаларының, шиитпирлик, салбырларның, хөй-ниити организацияларының бедик ог-бүлүдерии сөөлүүлеп, [illegible] Чаңгыс [illegible]

ажылдаш кылган. Оон түңнелдерии бригадаларга 10 хонуктап, звеноларга 7 хонуктап үнүүрүп, ышкаштың бригадаларга, звеноларга, коллективниг, ог-бүлеге болгаш түс-түс кижилерге мөңгүлүг бөлүк материалдыг ыдыг берииишкиниң күргүзүп турар. Боттарынга [illegible] онаалдаларын август 1-ге чедир күүсеткеп бригадаларга, звеноларга, хөйниити организацияларынга тыпсыр туктар, вымпелдер, акша шаңналарын кирдүвгеп. 15 тоннадан эвээш эвес сигеп белеткеп ог-бүле звеноузунга 100 рублиин шаңналыг тыпсыр.

Хорум Дагның арыгларының [illegible] сигеиии төөлүг дүжүүдүп болгай эвес. Салбыр үүрүүлээш, партия организациязы болгаш бедик Совет күүсеткеп мал чеми [illegible] ышкаштың дүжүүдүп күүшкүүнүн детальиейн турары ыяш.

М. СЕВЕН.

Тускай дыннадыглар

КОМИТЕТТЕРДЕ

К ы з ы л

Красноярскиге суттарыстың Кызылда автокомбинадының артелзи (директору К. Г. Вайнков) кывар-чаар материалдарыны камналгалыг чарыгдаар талазы-биле партииның болгаш чазаатың дөктаалдарын бөгей күүседип турары комитеттерниң хынаалдазымдан илерээн. Оон түңелдерин республиканың улусчу контроль комитединиң хуралынга чугаалаткан.

Автокомбинатта кывар-чаар материалдарны камналарының ыяшкы корун-чурумун хандырар система тургустунмаан. Автомобильдериниң техниктиг хандырылгазын ой-шаанда, лыпу хемчеглег чорупкайн, спидометрлерни аазылдайн, пломбалаттынмаан автомобильдерни оруунче чорудуп турган. Оруунда чоруурунуң бижиктерин барган-транспорт документтерлиг иштиг болуп турар сөавырларны карамзы биле хевээткен тургузуп, оруунда чоруурунуң бижиктерин ыяш долдурганын контрольдавайн турар. Бо четпестерниң түңелдинге түрк өөртүлгезинге ыяш аяк, немей бижилгелер кыллынып, кывар-чаар материалдар комнан аздынганының талазы биле ыяш аяк чүүлдер тургустунган.

Чижээ, чоланачы Румянцев майның бөш хүнеринде 500 литрге кывар-чаар чүүлдү чарыгдаар нормалыг турган, 200 литрни алган, оон 100 литрни чарыгдаан, оскелге хүнеерде транспорт ажылын күүседирде кывар чүүлдү чарыгдаарынга хамнагаан 20 литр чедип турган. Ынчан улуурунуң биле-ниимее «хамнагаанын» чылдагаанын спидометрниң дамчыдаваандан болган. Автокомбинатка ыяштаа-биле хынаттынган 53 машинаның 2-зинин спидометри шуут ажылдаваан, а 49-уп ыяшбаазавааң, ол талазы биле үйлөт кылдыкчаан болган.

Кывар чүүлдерни херек кырында чарыгдаттынганын дугаар аяк, а чежеин үндүрүп бергенил, ону бармидаалын үндүр бижип турар. Автокомбинатта кывар-чаар чүүлдер чарыгдалында ындыг байдал автобазаның удуртукчуларының боттарының албан-үүлгелериниң херээсилгелге чугуулуп түңелинде тургустунганын чылдагаа тодаратқан. Автокомбинат сан-ынаа талазы-биле берге байдалда турар.

Кывар-чаар материалдар хамнагазының талазы-биле ажылды багай организастаавы, учёттуг сөндээткени, бөгзининг, диспельдиг оттуудар чүүлдү контроль чонке үндүр бижээнин дээш автокомбинаттың бөл инженери Ф. И. Болотов-ту, бөл бухгалтер П. Ф. Казанцевти, ажыглаа киллигинниң начальнигин И. П. Костинниинин шынгыы допгулар дээш комитет шиитпирээн.

Туран

«Кызыл тараачыны», «Оөк» совхозтарда хой кыргылдазының чоруп турарының дугайында айтырыгны Бай-Хем районнуң улусчу контроль комитеди сайгарып көрген. «Кызыл тараачын» совхоз (директору П. А. Губанов, бөл зоотехниги В. А. Олейникова), «Оөк» (директору П. В. Астафьев, бөл зоотехниги Л. П. Шепчугова) кыргылда кампанияжыпче эгезинден-не организас чок киргеп. Бо чугула ажылга багай белеткенип, кыргымчыларны, дүүтү класстан ангы-даар кижилерни четче организаставаан. «Кызыл тараачын» совхозта чүгле 30 машина бар. Оларның чамдыкшы ажылдакас, столовазының санитаалыг байдалы багай.

Мындыг байдалдар тургустунганындан бо ажыл-агыйларда кыргылда саавдан, шынарыг будулап, дүүтүп чедирин хой болган.

Үстүнде айыттынган четпестерни дарый чайладым, кыргылдыны ой-шаанга, шынарлыг доозуп, совхозтар дүк планнарын тус туста күүседип турарын директорлар П. А. Губанов, П. В. Астафьев олардан комитет иегээн.

Мугур-Аксы

Малдың чайгы семиртилгезин «Мөген-Бүрен» совхозта саначаар чорудуп турарының дугайында айтырыгны Мөңгүш-Тайга районнуң улусчу контроль комитеди чугаалажып көрген.

Өрткен чылын «Мөген-Бүрен» совхозтуң (директору С. К. Шыдыраа, бөл зоотехниги Ш. И. Делгер-оол) күрүнете сөткен малынган эң шыырак күүтүүлүг чок болган.

Совхоз бо чылын малдың чайгылаадын, семиртилгезинге план-график-даа ажылдап кылбайн, организас чок киргеп. Чайгылаарже кадарчылар орай көжер, күүгелерге ортемнер чоруктар бар. Чайгы семиртилге үеэнинге олар солуп ботганнап мал кадарар талазы-биле мурнакчы дүрүлгелиг пенитерге келгеп.

Бүр, шиг оттуг хемнер башкары, тайгалар аздап, чаңгы турагларны чөп ажыглавайн турар. Малдың чайгы семиртилгези, малчыннарга бараан үеэлдирлеңи, почта, көжер библиотека талазы-биле хандырылга чугуур негелдезинге четпес. Семиртилге дээш немелде төлевирни бербейн турар.

Четпестерни дарый чайладырын С. К. Шыдыраа, Ш. И. Делгер-оол олардан комитет иегээн.

Бай-Хаак

СДРЭ-ниң 50 чылы аттыг совхозта үш чүс бөш онаан киргер кажаанның түдүүн «Тыва кодээ түдүг» третиң № 585 КМК-зы хой чылдар дүргүнүн үзүмчүттүрүп келгеп.

Оон ханалары хыйыштыкшы, тургускан колониалары ужугур, кырын, ханаларның плиталар биле дуглаарда пиин эвес ыыглаан. Шала аланың ханаларынга арматура оскайн, будуштынарлыг бетоң куткан. Ынчангаш ол бүстүүлээн, тилегилгей берген. Ону катаң кылырынга эвээш эвес акшаны чарыглаан.

Бо түдүгтө үндүрген 243 муң рубльдиң түңге 122,4 мунузы шингээттингеп. Түдүг материалдарын багай кадагалаан, 650 рубль ортезинге 5 плита ажыглаттынмас кылдыр үреглеп.

Кодээ ажыл-агыйның дүрүлгө станциязында котедженың, тараа склады бала мындыг байдалда. Аңгы үеде ында ажыл чорувайн турар.

Дүмаар түдүгелерниң планда көрдүнген аңнаазын четпес шингээдип, кылган ажылдарының шынарын күдүлеткеннер. Ону катаң кылдыртып, түдүг материалдарының үредлеп, оон түңелинде көрүнеге 4 муң рубльлиг тараакалын тодиргелеп даап Межегей участогунуң прорабы В. А. Смирновтуң бүтүн аймак шалыңдыр. «Тыва кодээ түдүг» третиң № 585 КМК-ниң бөл инженери А. Ф. Бочкарёвтуң чартык аймак шалыңын тыртар дээш Танды районнуң улус-ту контроль комитединиң хуралынга шиитпирээн.

Латвия ССР-де улусчу контроль органнарынга партийжи удуртулга талазы-биле СЭКП ТК-ның доктаалдың удуртулга [illegible] партком, партия эге организациялары улусчу контроль болуктеринге болгаш постуларынга удуртулганы күштедиргеп.

Гөтөлөө түлүг комиссиядын болуунде болгаш постуларында 22 кижи бөктөөн турар. Оларның иштинде 17-зи коммунистер, 4 кижи кодаа болгаш райён Советтериниң депутаттары, хей кезии мурнакчы ажыл-ишчилер. Калбак өөттөнгө ыяштаң орнаан чылын болгаш бо чылын хайгымылчылар алаан хей рейл, хынаалаларын чорудуп, ажылда четпестерни чайгылдырынга улуун киргеп.

Чижээ, суттарыг тергелерни чөп ажыттаан туңаргаашкы таазында апаарып хынаалга кылгаш, суттарылганы шын эвес чорудуп турар чамдык [illegible] партком, партия эге организациялары [illegible] Хомушку Доржаевтуң суттарыг Хомушку Доржаевтуң ооң-дезиктеп шын эвес суттарган 56 га шөлүн катаң суттарткан. Мынаткан 280 рубльлиг материалдар бөл үүре бөлдүрбааны ол.

Оон ыяшкы чаагы үеэ чоруштурулга ажыглалының байдалын хайгымылчылар хынаан, мурнакчы чылдарга бөдаарга, бо ажылды чорудуп турары-ның дээрзин олар толаракан Шөлөлөй-дээ төлөөлүгчизилге калагалалының талазы-биле ажыл багай деп көргеннер. Оны эскижилер сорулгалбаат чүүлдүктиң түңелинге ажыктерин, долгандыр үеэнинг хынаалының түңелинге кыллыртқан.

Комиссиялаттыр үеэнинг малды ажаап-кадагалап, чемгерип турарынга хамаарышкан ажыл рейлиер оргазиласаан. Мурнуку чылдарга бөдаарга 1977—1978 чылдарның кыжынында совхозта малдың камгалалының болгаш оон чаш оол алыр талазы-биле ажылды үлөлө оргазиласаан, оон түңелинде бөстүр чүл дейгө моолтурбу 60 хураганны менди алган, малдың баш санын хүр-чаагай кыш аңнаган. Рейдиниң түңелдерин парткомга, партия эге организацияларының хуралдарынга тургаалажып, көрүлгелерни чайлаткан. Кышкы үеде малдың өлүп хораары, кадарчыларның талазындан ыяш-шөлөр кыллыр чөрүк хамаан.

Бедээ ажыл-агый техникалының, машина-трактөрниң ажыглалының, калагалалының талазы-биле рейдилерни 4 удаа «КП» штабы-биле кадагалаттынган. Оон түңелдерин ёзугаар шүгүмүүлелдиг хаяа солуннарны, «Комсомолчу прожекторчуу удурткен. Хайгымылчыларның материалдарын [illegible] түңелинде машина-техниканы оон ажылдаарының талазы-биле ажылдар чорудуушкун. Машина-техниканы чеп ажыглаар дээш оларны 5 ангы колонналарга [illegible] ёзугаар амгы үеде бөстанырган. Чолаачы-механизаторларның 6 кижи гостаты чөвүлелин тургускан. Инженер-техниктиг ажылдакчылар-биле катай чолаачы-механизаторлар ажыглашкын ол дежурныйлап турар. Сезонныг үеэрде улусчу контрольдуң бүдүүнерин, экраннарын удурткан кезии, түр постуларны немей тургускаан. Совхозта улусчу контроль болуу-лында улусчу контроль постуларының ажылын экижилеп негеттинип турар. Машина-техниканы чеп ажыглаар, куруненим «ичу-хөреңгизин, чаа-чагаан чедирер, ажыглаар чорудтар ам-даа бар.

Партком улусчу контроль болуунуң ажылынын талазынбиле айтырыгны 4 катаң дыннаан. Партия эге организациялардың хуралдарынга контрольёрларның информациялларын дыннап, [illegible] ажылдарының хемчеглерин ап келген. Улусчу контроль ажылынга партийжи удурткан ыяшкы ажылдарын ооң-даа соңгаар күштелдирип, бөстүг дузалы чедирип турган, совхозтуң мурнунда салдынган сорулгаларны күүседиринге хайгымылдарын родион удам бедидер ужурлуг бис.

Л. САРЫГЛАР,
«Хемчиктиг» совхозта партком секретары.

АКТИВКЕ ДАЯНГАШ

УЛУСЧУ КОНТРОЛЬ

№ 7 (55). 1978 чыл, июль

ХАНДЫРЫЛГАНЫҢ БЕДИК КУЛЬТУРАЗЫ ДЭЭШ

«Садыгны улам ыяш хөгжүдүнээ хамгаарыгның дугайында» СЭКП ТК-ның болгаш ССРЭ-ниң Министрлер Чөвүлелиниң 1977 чылдың июльда үндээп алган доктаалын амыдыралга боттандырарынга садыг бүдүрүлгелеринде хайгымылчылар улуг дузаны чорудуп турар. Кызыл хөрээниң садыг бүдүрүлгелеринде улусчу контрольдуң 50 болуктеринде болгаш 9 постуларында 200 хайгымылчылар ажыр туттунган. Олар бүдүрүлгениң мурнакчылары, ажылчыннар, албан-хаакчылар, инженер-техниктиг ажылдакчылар-дыр.

Кызылдың үзеттүр бараанар садыынга хүсээн көрөзөлөө садыында улусчу контроль болуу улуг садыг бүдүрүлгелериниң бирээзи. Ында бот-орулга-чарыгалыг бүдүрүлгелерде улусчу контрольдуң бир кол болгаш 10 болуктеринде 70 хайгымылчыны катыштырып турар.

Улусчу контрольдуң кол болуунде 6 сектор тургустунган. Бүгү хайгымылчылар дөктаамал даалгалыг. 6 кижилиг бөрөөү тургускан, оон нежитүнээри тус-тус секторларны улуртуп турар. А болуктуң [illegible] Сергей Маркович Лысов удуртуп турар, партия эге организациязының бюро кежигүзү.

Бо чылдың эгезинден бээр кол болук 8 хынаалаңы чорудуп, 3—5 [illegible] спидометрлер-биле чорудуп турар. Беш хынаалаңың түңелдерин кол болуктуң хуралынга чугаалашкан болгаш [illegible] материалдар, тайгы-бөөрөнгө дөмей-лээн. Чижээ, бо чылдың март айда бот-орулга-чарыгалыг бүдүрүлгелерге [illegible] ажыр-кужу чорудуп турар үеэнге, бөл-дүнүн хынаалаан. Оон түңелинде ол-ла шиитпирлиг хей үе ырлыг-лаан турарны илерээн. А № 2 магазинге хынаалаа үеэнде [illegible] ажыр-кужу чорудуп турарын [illegible] ыяштаан. Ынчангаш, бо чылдың март айда бот-орулга-чарыгалыг бүдүрүлгелерге [illegible] ажыр-кужу чорудуп турар үеэнге, бөл-дүнүн хынаалаан. Оон түңелинде ол-ла шиитпирлиг хей үе ырлыг-лаан турарны илерээн. А № 2 магазинге хынаалаа үеэнде [illegible] ажыр-кужу чорудуп турар чамдык [illegible] ыяштаан.

Контрольдуу массага маалаалыг-биле кескү пентерелдиг болдурарының чепсээн биилиилиг ажылдаан контрольдуу ыяштаан болгаш [illegible] ыяштаан. Улусчу контрольдуң кол болуун бүгү шиитпирлиг болуулар-биле «Массаның контролюнда» деп стендилерни тургузуп-ган. Ында контрольёрлер бүгүнгө, ыяштаа, профсоюзтуг хуралдарынга болдунуң ажылынын дугайында информастаан турар. Апрельде бүгү бот-орулга-чарыгалыг бүдүрүлгелерге шиитпирлиг хуралдар эрткен. Улусчу контроль болуктерин отчёттарын кылган.

Улусчу контрольёрларының чорукталган ажылдары Кызылдың үзеттүр бараанар садыынга оон сайгарылгазының планын ажыр күүседиргеп. Планнан ажыр 365,8 муң рубльлиг бараанын сайгарган. Бараанарны чорудуп бөөр организациялар-биле харылаа ажыжын. Коллективте транспорт-диспетчер албанының чаа киллигинге турган, магазиннерге бараан чедирериниң бүгү айтырыгларын ол шиитпирлеп турар апарган.

Магазиннериниң садыг шөлдери уламдып турар. Эрткен чылдың декабрьда тудутжуудар суурунда 15 дөрбелчин метр шөлдүг магазин, бо чылдың марттың 4-ку микрорайонга 335 дөрбелчин метр садыг шөлдүг магазин ажыттынган, бараанарны садыг азыкчылар янга боттары шилип алган, кассага оргоон төлээр. Хооранның төвүнге 1600—2000 дөрбелчин метр шөлдүг универмагты туларын планнаан.

Улусчу контрольдуң, планнын пеэтерде болуктеринин хынаалаларының темаларын чамдыкта түрмес дарганар ажылдар-биле холбашкан болгулар ышкаш чорудар мурнунда хайгымылчыларга сургеалдыг кылбайн турар. Центрде болуктерниң чамдык чемиргүүлери даалга чок.

Хынаалаа бүгү четпестерни көрөн айза хөөрөлиин улусчу контроль болуунуң хуралынга чугаалажып оны чай задарының темиктеринге ап улусчу контрольёрларны ажылын үзам идепейлеп турар.

В. ПОЛЕЖАЕВ,
Кызыл хоорайның улусчу контроль комитединиң ин спектору.

- Улусчу контрольга партийжи удуртулга.
- Барыын-Хемчикте ажыглалга кирер тудугларның графиги үстүп турар.
- Садыгда улусчу контролёрлар.

Бай-Тайга районнуң харылаа белдирикчи улуг электромеханиги Б. Б. ИРГИТ-ында улусчу контроль болуунуң даргазынга каш чыл улай соңгудуп келген Хей-пиитичи ол даалгазын ак сеткилдиг күүседип турар.

Бүдүрүлгениң хоочулуу харылаа белдирикче ам 32 чыл ажылдап турар. Ол Күш ажылдың Кызыл Туң орденнин, «Күш-ажылчы шылгарал» дээш медальдын эдилеткеңин. СССР-ниң хүндүлүг радиязы атты ацаа тывыскан.

ХОЖУДААШКЫН ХЕВЭЭР

Планда көрдүнген тудугларны чугуур хуусаалыында ажыглалга киирип, дужаарының айтырыгларынче СЭКП ТК-ның декабрь (1977 чыл), июль (1978 чыл) Пленумнарының шиитпирлериниң база оон Л. И. Брежневтиң Сибирьниң болгаш Ыракы Чөөн Чүүтүүн районнарынга чорааш бергеп, сумелериниң болгаш айтышкынынарында улуг кичээнгей салдынган. Ол бүгүнү удуртулга болдургаш, Барыын-Хемчик районнуң болгаш Ак-Довуракы хоорайның тудуг эргелеттери, оларда партия болгаш хей-ниитти организациялары чамдык ажылларны чорудуп турар. Чыл бүрүзе-ле районга бүдүрүлгенин, чурттаалгаанын, культура амыдыралының янзы-бүрү хей-хей тудугларны түгүнүп турар. Эрткен чылдың бо үезинге деңнээрге тудугнуң темпизи 15 хуу'безин.

Районда болгаш Ак-Довуракы хоорайда тудуглардың чамдык чедип ап турар чедишкиннер-биле чүүлдешпес, ажаа чүүлер кылышпаан ажылдар, ажыглаттынмаан күдээлдирлер болгаш ардалар хей. Иланнгыя бо чылын ажыглалга кирер тудугларның [illegible] ыяштаан, а бүлдөөрлер гаражы тударынга көрдүнген 381 муң рубльдиң база 20 муңу ажыглатпыган.

Бо тудугларны «Тыва даг-дугу тудуг» эргеледи болгаш кереэлиг организациялар тудун турар. Мынга ажылдың хөжудашкынының кол чылдагаанының — чер ажылын кылырынга ол чөрнин хал-даштыг берге болуп турарындан ангыла, тускай механизмнерниң болгаш кижи күжүнүң чедишпейн турарында болуп турар.

Ак-Довуракы Постоянный суурда 10 садыгны ажылдаар магазин бо чылына ажыглалга киирер ужурлуг. Оон сметада көрдүнген ортөө 268 муң рубль, ангы үеге чедир оон чүгле 12 муң рубльди шингээттин алган. Оон фундаментизин салгаш, үш хананың тургузуп каап, май айдан бөөр ажылны ара соңгаткан. Оон ааг чылдагаанының — ыяштаа-бетоң тургузар дөмөр-бетон магазинның болгаш салгының мурнуу хананынга керек дөрүнгөр-дерегедерни бөөр бүрүзээр берүүлүг-лээн турар. Оо чүүлдер ам Абаада чылары-биле бо чүүлдү хөжүдээп эгелээн.

№ 42 тудуг эргелеттиниң тудуп турары кол тудуу — Кызыл-Мажалыкта отт комбинады. Оны ажылдарга кииргүүлээ-биле каш-даа удаа хуусаалы

УЕ, АМЫДЫРАЛ НЕГЕП ТУРАР

Бензин, керосин, уе айваи химнаарынча онза кичээнгейни утландырарын автомобиль транспортунун ажылдакчыларынга уе болгаш амыдырал хүлээдип турар. СЭКП ТК-ныц июль (1978 ч.) Пленумунуц доктаалдарын боттандырары кодээ ажыл-агый техниказын, машиналарны бүлүрерин дыка кавудолдур арганы бээр. Чаа машина бүрүзүнге нефть продуктулары негеттинер. Хеме болгаш мотоцикль моторларын сананаска, бөгүн бистиц чуртувуста ажыглап турар бүгү шимчедикчилерниц күчүзү чуртуп бүгү электри станцияларының доктаатказын үзүг бээри болуп турар.

Автомобиль транспорту — нефть продуктуларының кол хереглекчизи. Анаа чарыгдаар нефть продуктуларының хемчээли бистиц будурүлгелеривистиц ол продуктуларга чарыгдалының барык дөртүн бир кезии боол турар. Амгы үениц түк сөөртүлээнинге кывар-чаар материалдарны 1 хүү хемнап алыр болза, РСФСР-ниц Автотранспорт министерствозунуц будурүлгелери оон-биле 2 миллиард тонна-километрге дең немелде чүктерни сөөртүп болур. Бүгү туруска автомобильдерниц күрүт машиназын 1 хүү хемчээр болза немелде 6,2 миллиард тонна-километр ажылдарны күүседип болур.

Экономиктиг санаашкынарының түңнелдери шиддыг. Ол түүлдер адырыиц будурүлге коллективтеринге оялдыгтар болгаш боттандырар үеэлүг үгланыышкын боол турар. Транспорт будурүлгелериниц ажылчыннары болгаш спецнализтери чиг-этти, материалдарны болгаш одалга-энергетика курлавыларын ажыктыг ажыглаарыныц будурүлгеге идепкейлиг киришкен. Идепкейлиг дээним база таварылга эвес — бензинни болгаш дизель одалгазын улам чөптүг ажыглаарынче угланган 35,6 муң сананларны олар киргеп. Киирген сананларны боттандыруунуц түңнелинде эртекен чылын 216 муң тонна кывар түүлдүг камнап алган.

РСФСР-ниц Автотранс министерствозунуц Ока кавызында девискээр аайы-биле эргелелиниц ажылчыннары болгаш специалистери кывар түүлдерни камнап алыр дээш бнздавил-биле демнеткен. Олар түүк саарыгазын 3,5 муң тонна-километрге улгатпаар аргалыг нефть продуктуларын камнап алган. Орта-Волганыц девискээр аайы-биле эргелелиниц коллективи камналга дээш чарышка эки түңнелерин чедип алган.

Керүүлелер болгаш конкурстар бидиг ажыктыг-биле ылгалыш турза-даа, кывар түүлдү болгаш үстерни камнап алырывыц хей айтырыгларын долу шиитпирээп шыдавас болгай. Бо хереккө министерстволарныц, транспорт организацияларының удуртуулуныц органнзацияны ажыл-чорудулгазы онза чугула боол турар.

Адырыиц будурүлгелери автомобиль ажылдазыр кывар түүлдү болгаш чаар материалдарны ажыглаарының, учедүүүц болгаш нормалыг айтырыгларының талазы-биле документтер-биле хандыр тыныган. Бо документилерни ажылдап кылып турар үеде практиканыц болгаш шиитпирээл ажылдарының чедиргиннерни ыяк өөренип көргеп. РСФСР-ниц Автотранс министерствозунуц системазынга ажылдап кылган болгаш шеэлэп норма-техниктиг документацияларны чүртүүп барык бүгү автомобиль ажыл-агыйлары ажыглап турар болгай.

Транспорт будурүлгелериниц техниктиг дериишкинин сайыраргайындары камналга дээш демиселге хей ажыкты берип турар. Автобудурүлгелер соолгу чылдарга белик бамышкын напостарын таварыштырып-эдиктирер херекселдерни, мотор чок арга-биле даар, карбюраторлар хынаар тургузуттарны, бензин насостары хынаар приборларны, машинаны хөделдирип, ажылдаар болгаш таварыштырар херекселдерни алган. Автомобильдериниц техниктиг онтелгезин кылыр механизастаан шуушпурулга шугумнарын дыка хей ажыл-агыйларда эптеп тургускан.

Калбак нептерюшкинин алган база бир чаа түүлдүг дүгайын чүткээлээнин. 1975—1977 чылдарга хоорайлар арасының 1300 маршруттарынга автобустарын машинанын дүргенин болгаш кывар материалдарны чарыгдарынын чедиргиннерни электрон-санналга машиналары санап турар. Ол шынаа хоорайлараның 715 маршруттарынга автобустар пиимүзашкининиц хонукта, сезонда, чылда ажылдаар шактарын база-на ол электрон-санналга машиналары тодарадып турар апарган. Бо чаа түүлдүн ужур-дузазы дыка улуг. Компьютерни ужуг-биле кывар арга тургустунган.

Эргелеп башкарылганы сайыраргайындары, социалистиг чарыштын киржикчилериниц идепкейлиг чоруу бензинни, дизель одалгазының, үеэлүг бот чарыгдалын дыка кыынрар арганы берген. Сан дээрге, сап-на болгай. Херектиг ужуру чүл дизе, алыр ыяк ажылчыларының болгаш специалистериниц оолдаа улуг камналгаш эдырешкей идепкейлиг чоруу болгай. Шөлэлэ-дээ бүгү түүл телээтикчын болгаш оны рейстерже чорудуп турар кижилерден болу бербес болгай.

Чижээ, автобустарга болгаш аар чүүл сөөртүр машиналарга хереглээр спидометрлерни ап көрээл. Спидометрлериниц артык кезектери-даа, артык көөктүүр хереглээр спидометрлериниц боттарын-даа бистиц адыр албайн турар. Үнеп болгаш отчеттуг чепсээ боол турар бо прибор—кывар түүлдер болгаш үстер чарыгдалын кываар чүгүлээ херексел болгай. Үлептүрге ыяпт ап-ыяыг негелдерлер-ле хей Автомобильдериниц шыналарынга хамларыштыр негелдерлер бар, оларның чамдык хевирлери кывар түүлдерни болгаш үстерни чарыгдаарының амгы үеден негелдеэнинге дүүшпес, будурүлгениц амгы үеден аргаларынга таварышпас түүлдер бар.

Н. АКУЛИНУШКИН.
РСФСР-ниц автомобиль транспорт министрииниц орадакчызы
(СЭТА).

ГДР. «Конгресс» деп аалтылар бажыңының 32 метр бедик тудуу — Карл-Маркс-Штадт хоорайда эң чараш тудугларның бирээзи. Хоорайның архитектура талазы-биле онзагай хевирииниц илередикчизи боол турар.

АДН—СЭТА-ныц фотозу.

КОЛ КИЧЭЭНГЕЙНИ — КӨДЭЭЖЕ

Республиканыц амыдырал хандырылга будурүлгелериниц болгаш организацияларының ажылдакчыларының партия-ажыл-агый активиниң хуралы болган. Анаа 1978 чылдың бирги чартынында социалистиг чарыштың түңнеделериниц болгаш СЭКП ТК-ныц июль Пленумунуц шиитпирлеринге дүүштүр амыдырал хандырылгазының коллективтериниц сорулгаларының дугайын чүгээлээшкен. Бо айтырыг талазы-биле кезиделди Тыва АССР-ниц чонунуц амыдырал хандырылга министри С. К. Буянды кылган.

СЭКП-ниц XXV съездизиниц, СЭКП ТК-ныц декабрь (1977 чыл) Пленумунуц шиитпирлерин болгаш эш Л. И. Брежневтиц Сибирьге, Ыраккы Чөөн чүкко хораан берген сумелерин болгаш айтыышкыннарын боттандырбышаан база социалистиг чарыш дугайында СЭКП ТК-ныц, ССРЭ-ниц Министрлер Чөвүделиниц, ВЦСПС-тиц болгаш ВЛКСМ ТК-ныц Чагаазынга харыы кылдыр социалистиг чарыштың калбарткан, республиканыц амыдырал хандырылга албанының ажылдакчылары 1978 чылдың бирги чартынының планнын диалгаларын болгаш боттарының социалистиг хүлээгелерин күүседир талазы-биле чамдык эки түңнелдерни чедип алганы актив хуралы демдеглээн.

Чонга ачы-дуза чедирериниц чартык чыл сайгарылга планын министерство шиитпир-биле 100,7 хүү күүсеткен, пландың 5,8 муң рубльге ашкан. Эрткен чылдың бирги чартынында немелде өөрүүлге темпизи 10,9 хүү хей болган. Бир кижиге онаалтыр сайгарылга темчээн эрткен чылдың бирги чартынында 50 копеекке оөрүп, 4 рубль 91 копеек, немей өөрүүлге темпизи 11,1 хүү болган. Радиотелеаппаратуралар, холодильниктер, транспорт, хүү чагыглар дайзаарлы болгаш өскө-даа ачы-дуза чедирилгелери дүргеи темпилиг хогжуп турар.

Будурүлгелериниц удуртуулалының партия, профбиилеел, комсомол организацияларының социалистиг чарыштың эки организастаанының түңнелиниц алдынган хүтүлгелер күүседилдиг эки түңнелдер бар. Бөш чылдың ийи чартык чыдарынга ниити планның онаалданы ажыр күүсеткиннер. Туранның, Тожуның, Эрзиниц район аммдырал хандырылга комбинаттары, телеяетелье, техникалар септээр чер анаа улуг үлүг киирген. Туранның, Тожуның комбинаттары ай, квартал планнарын үргүлүг ажыр күүсеткиннер. Харын мооң ужурунда Туранның комбинады чартык чылдың чарыжыгга тиилекчи болгаш, республиканың шилчиир Кызыл туту-биле, а Эрзиниц—Министерствоның болгаш профбиилеел обкомунуң шилчиир Кызыл туту-биле шапнаткылаан.

Социалистиг чарыштың калбарткыны, мурнакы дүрүмүгээш ажыктың, шынарын болгаш ачы-дуза чедирериниц күүсетүрзиң эдээн бедиткен, ажылчыннарның, инженер-техниктер ажылдаанының тогаадыкчы чоруун кодурген. Мооң түңнелиниц социалистиг чарыштың мурнакчыларының саны ай санында өөрүп турар.

Амыдырал хандырылга бүгүүлгелериниц ажылдакчы четпестер болгаш четче ажыглаттынмаан турар курлавырлар ам-даа хей хемнап плеткелчи болгаш сапал бергиннер. Тодаргай чижектерге коргускеннер. Мында оң кол кичээнгей салыр ужурлуг айтырыг болза, кедээде чүртүп турар чоннуң амыдырал хандырылгазын эвакидери болуп турар. Кедээде чонга ачы-дуза чедирерин эрткен чылга дең-нээрте. 33,3 муң рубльге өскен пайкпе, бир кижиге оваалтыр 3 рубль 71 копеек болгаш. Немей өөрүлдө 6,3 хүү болза-даа ниити министерстводаазындан дыка куду.

Бо талазы-биле чартык чыл планын Кызыл районнуң комбинады 64,8 хүү, Таңды районда Хову-Аксы комбинат 54 хүү күүсеткен, Бай-Хаакта комбинат 4450 рубльга чедир күүсеткиннер. Хову-Аксының, Чадаананың комбинаттары, сентелге-тудуг участогу, Кызылдың химиктиг апталгазы болгаш чамдык өскө-даа будурүлгелер өөрүзүг ниити планның онаалдаанын ажыр күүсеткиннер. Туранның, Тожуның, Эрзиниц район аммдырал хандырылга комбинаттары, телеяетелье, техникалар септээр чер анаа улуг үлүг киирген. Харын мооң ужурунда Туранның комбинаттары чартык чылдың чарыжыгга тиилекчи болгаш, республиканың шилчиир Кызыл туту-биле, а Эрзиниц—Министерствоның болгаш профбиилеел обкомунуң шилчиир Кызыл туту-биле шапнаткылаан.

Социалистиг чарыштың калбарткыны, мурнакы дүрүмүгээш ажыктың, шынарын болгаш ачы-дуза чедирериниц күүсетүрзиң эдээн бедиткен, ажылчыннарның, инженер-техниктер ажылдаанының тогаадыкчы чоруун кодурген. Мооң түңнелиниц социалистиг чарыштың мурнакчыларының саны ай санында өөрүп турар.

Амыдырал хандырылга бүгүүлгелериниц ажылдакчы четпестер болгаш четче ажыглаттынмаан турар курлавырлар ам-даа хей хемнап плеткелчи болгаш сапал бергиннер. Тодаргай чижектерге коргускеннер. Мында оң кол кичээнгей салыр ужурлуг айтырыг болза, кедээде чүртүп турар чоннуң амыдырал хандырылгазын эвакидери болуп турар. Кедээде чонга ачы-дуза чедирериниц эрткен чылга дең-нээрте. 33,3 муң рубльге өскен пайкпе, бир кижиге оваалтыр 3 рубль 71 копеек болгаш. Немей өөрүлдө 6,3 хүү болза-даа ниити министерстводаазындан дыка куду.

Бо талазы-биле чартык чыл планын Кызыл районнуң комбинады 64,8 хүү, Таңды районда Хову-Аксы комбинат 54 хүү күүсеткен, Бай-Хаакта комбинат 4450 рубльга чедир күүсеткиннер. Хову-Аксының, Чадаананың комбинаттары, сентелге-тудуг участогу, Кызылдың химиктиг апталгазы болгаш чамдык өскө-даа будурүлгелер өөрүзүг ниити планның онаалдаанын ажыр күүсеткиннер. Туранның, Тожуның, Эрзиниц район аммдырал хандырылга комбинаттары, телеяетелье, техникалар септээр чер анаа улуг үлүг киирген. Туранның, Тожуның комбинаттары ай, квартал планнарын үргүлүг ажыр күүсеткиннер. Харын мооң ужурунда Туранның комбинады чартык чылдың чарыжыгга тиилекчи болгаш, республиканың шилчиир Кызыл туту-биле, а Эрзиниц—Министерствоның болгаш профбиилеел обкомунуң шилчиир Кызыл туту-биле шапнаткылаан.

Социалистиг чарыштың калбарткыны, мурнакы дүрүмүгээш ажыктың, шынарын болгаш ачы-дуза чедирериниц күүсетүрзиң эдээн бедиткен, ажылчыннарның, инженер-техниктер ажылдаанының тогаадыкчы чоруун кодурген. Мооң түңнелиниц социалистиг чарыштың мурнакчыларының саны ай санында өөрүп турар.

Амыдырал хандырылга бүгүүлгелериниц ажылдакчы четпестер болгаш четче ажыглаттынмаан турар курлавырлар ам-даа хей хемнап плеткелчи болгаш сапал бергиннер. Тодаргай чижектерге коргускеннер. Мында оң кол кичээнгей салыр ужурлуг айтырыг болза, кедээде чүртүп турар чоннуң амыдырал хандырылгазын эвакидери болуп турар. Кедээде чонга ачы-дуза чедирерин

ЧУРУКЧУЛАР КӨДЭЭДЕ

Тываның Чурукчулар эвилелиниң баштаар черинде планында көрдүнгенин бөлүүлер СӨКП Тёп Комитединиң болгаш СӨСР-ниң Министрлер Чөвүлелиниң чедиимин чонуның культура хандырылгазын үзүмнүг эки эки эки

Бүгү чүрттарның пролетарийлери, каттыжыңар!

ШЫН

СЭКП Тыва обкомунуң, Тыва АССР-ниң Дээди Совединиң болгаш Министрлер Чөвүлелиниң органы

№ 177 (10774) | 1978 чылдың июль 30, воскресенье | 1925 чылда үнделип эдилеттингеп | Өртээ 2 коп.

мал чеминиң белеткели — шалыпчы ФРОНТ!

«ШЫН» СОЛУННУҢ КҮШ-АЖЫЛЧЫ АЛДАР ТУГУН бөгүн Бии-Хем районда «Кызыл тараачын» совхозтуң мал чеми белеткээр звенозунуң удуртукчузу, сараатчы машинаның башкарыкчызы Иван Элтекога тураскаадып көдүргеп.

Мурнакчы механизатор-нуң удуртқан звенозу 503 тонна сигенни кезип белеткээр планын бо хүннерге чедир 198 тонна кылдыр күүсеткеп. И. Элтеко боду хүн нормазын үргүлүг 110—115 хуу чедир күүседип турар.

ШКОЛАЧЫЛАРНЫҢ ҮЛҮҮ

Ак-Туругнуң ортумак школазының өөреникчилери бо-ттарының төрээн совхозу «Ак-Туруттa» мал чеми белеткээ-ринге дузалажыры-биле будук-бүрү белеткээр бригадазы тургускан. Ол бригадада 70 кижи ажылдап турар. Школачыларны И. Артына удуртуп, ажылды мергежилдиг башкарып турар. Совхозтуң дирекциязы школачыларның мал чеми белеткээр бригадазынга техниканы бы-жыглаан. Ажылдаарының таарымчалыг байдалын тур-гускан.

Бригаданың эрее-кежээ ажыл-ишчилери Чаа-Хөл ба-жында Кара-Суг, Кожай, Ак-Хая деп черлерде чеде берген, ында турум чүрттап, будук-бүрүнү белеткеп турар. Школачыларның кызымак ажылының түңнелинде бо хүннерге чедир 82 тонна будук-бүрү белеткеттинген. Ол чемни Чаш-Тал фермазында болгаш малчыннар кыштагларында аппарып кургадыр аскылаан.

Будук-бүрү белеткен турар школачылардан Слава Кажы-кай, Юрий Сундуй, Клара Сундуй, Люда Доңгур-оол, Са-ша Лопсан болгаш өскелерда хүнде 120—200 кг будук-бүрүнү чыын, дужаан турар.

Школачылар бригадазы ам-даа 50 тонна будук-бүрүнү белеткээрин хүлээнгеш, ажы-лын үргүлүүлеп турар.

С. СОТНАМ.

Улуг-Хем район.

Сүт-Хөлдүң делгемнеринде

ШАЛЫПЧЫ ЭЭЛЧЕГ

Нүтпинин малынга четчир чем-суурлуг тургузар дугаында партия обкомунуң бюрозунуң болгаш республиканың Министрлер Чөвүлелиниң докладлын амыдыралга, ажыл-херек кырынга боттандырар дээш «Алдан-Маадыр» совхозтуң бүгү ажыл-ишчилерин шалыпчы ээлчегле хаара туттунган.

Бо совхоз мал чемни белеткээр талазы-биле Чөөн-Хемчик районнуң ажыл-агыйларының мурнуку одурууда чорун, 610 тонна сигенни белеткээш, планын 19,4 хуу күүсеткен. Ол ышкаш бо чылын 120 тонна будук-бүрү белеткээр даалгазын 186 тонна кылдыр боттандырган. Мал чемниң белеткелинде шпитиан-оиле 200 чыгыы кижи хаара туттунган. Оларның 160 хирези арык-буга уныарындан, аргаарыг шптинден үнген сигенни хол кадыры-биле кезип турар.

Бо харыысалгалыг кампаниядa киржип турар бүгү коллективтерниң ортузунда калбарган социалистиг чарышка Ак-Даш салбырының (эргелекчизи Ш. Монгуш) көдээ ишчилери 620 тонна сигеп белеткээр планын 240 тонна кылдыр күүсеткеш, сөөлгү он хонукта шылгаран. Ол салбырның механизастаттынган хову-трактор бригадазы оригадалар аразында чарышка тиилекчи болгаш, акша шаннатын, дипломнуг-биле шаннаткан.

Мал чемни белеткээр ажылга суурларда албан организациялар база улуг дузаны чедирип турар. Бора-Тайга салбырының контора ажылдакчылары 20 тонна сигеп белеткээр даалгазын 37 тонна кылдыр ажыр күүсеткеш, совхозтуң удурт-улгазынга мактаткан. Бо ажылды Ак-Даштa эш Доңгур-оолдуң удурткан хоюжу бригадазының кежигүннери база шалыпкын чорудуп турар.

«Алдан-Маадыр» совхозтуң дирекциязы, партия болгаш ажылчын комитеттери өг-бүлелер аайы-биле мал чемни белеткээр ажылды организастаан. Бора-Тайга салбырда Куулар Базыр-оолдуң өг-бүлезин кыска үеде 12 тонна сигенни белеткээш, чарыпка опрги черни ээлээн.

Совхозтуң партия организациязы сигенчилер ортузунга масса-политиктиг ажылды үениң негелдезинге дүүштүр чорудуп, кылдынган ажылды өй-шаанда түңнеп, социалистиг чарыштың тиилекчилерин илередип, мурнакчыларның арга-дужулгазын көргүзүг самбырязынга, агитхуудустарга чыридып турар.

Мал чемниң белеткелин дүрген болгаш шынарлыг чорудары-биле совхозтуң партбюро (секретары Х. Дамба-Даржаа) бюро кежигүннерин болгаш хоочун коммунистерни бригадаларда, звеноларда оы-жыглаан.

К. ХЕРТЕК.

ТАЙГА, ХЕМНЕРНИ ОДУРТУ

«Сүт-Хөл» совхоз — Чөөн-Хемчик районнуң улуг ажыл-агыйларының бирээзи. Оон Ишкин салбырының малчыннары кадыр-берт тайга-сынарда чурттап, кыштың соогунда, чайның изинде агаар-бойдустуң берге байдалдарыбиле демисежип, шиитпиниң малын хүр-мегди өстүрер дээш бүгү күжүн салып, кызымаккай ажылдап чорудурлар.

Оларның ажыл-ижин ошкарып, мал-маганының сангырылгазын чорудуп, кыштаар, чайлавр черлерин таарыштырып берип турар бригадирлер Чүпештээ Ондар биле Сокар Ондар оларны чону мактаар. Чайгы үеде олар салбырның хой санның ошкү, хоюн кыргыдар, чүгдурар, чайлаглаашкыне үндүрген, семиртир талазы-биле янзы-бүрү ажылдарны шалыпкын организастап чорудуп турарлар.

Бригадирлер салбырның малчыннарын чурттап турар девискээр аайы-биле хуваажып алганнар. Ч. Ондар Алдыы-Ишкинниң Чангыс-Шивп, Алдыы, Үстүү Соорларның ошкү, хой бригадаларын, а с. Ондар кадыр-берт Шом-Шумнуң ешкү, Шелепиң хой бригадаларын түс-тузунда харыылап турар. Олар аътталып чоруткулаан тайга, хемнерни одуртур чорун, чылдың кайы-даа үезинде ында чурттап турар малчыннарны удаадараа эргип-кезип, оларның ортузунга масса-политиктиг ажылдарны чорудун, партия, чазактың чугула документилерин тайылбырлап, социалистиг чарышты организастап турарлар.

Амгы үеде Ч. Ондар биле С. Ондарның хөй-шиитичи ажылында кол черни СЭКП ТК-ның июль (1978 ч.) Пленумунуң шиитпирлерин, ашаа СЭКП ТК-ның Чингине секретары Л. И. Брежневтиң кылган делгерецгей илеткелин малчын бүрүзүнге ханы тайылбырлап чедирерп ээлеп турар. Агитатор бригадирлериң организакчы, мобилизакчы, политмассалыг ажылы дээштиг болуп келген. Көдээ ажыл-агыйны удам бедик чадаже хөгжүдер дээш партияның улуг сагыш салышкынынга, Пленумнуң хүлээп алган доктаал-шиитпирлериниге сорук кирген малчыннар бо хүннерде малга четчир чемнерни белеткеп алыр дээш бүгү күжүн олче моөнээн ажылдап турарлар.

А. МОНГУШ.

ЫЯШ БЕЛЕТКЕЛЧИЛЕРИНДЕ

СЭКП Төп Комитединиң, ССРЭ-ниң Министрлер Чөвүлелиниң, ВЦСПС-тиң болгаш ВЛКСМ ТК-ның социалистиг чарышты кадбартыр дугаында Чагаазының помчуп таныышкаш, Улуг-Хем ыяш үлетпүр ажыл-агый черииниң коллективи бо чылдың бирги чартында бедик будүрүкчүлүг ажылдаан.

Оон ишчилери продукция будүрериниң планын 101 хуу, ону сайгарарын 100,9 хуу күүсеткен. План ёаүгаар ук ажыл-агыйның ажылчыннары суг оруу-биле 14,5 мүң кубометр дилиг материалын сөөртүр тургаш, ону 16 мүң кубометр кылдыр күүсеткен.

Улуг-Хемниң ыяш ажылагый черииниң ажыллакчылары бо хүннерде кажангызындан-даа артык ажылдап турар. Ыяш кезер, ону сөөртүр изиг-түлүк үе бо. Ыяш белеткээр участоктардан шуушкан машиналар дүн-хүн чок үзүктелбес. Олар улуг чудуктарны, чаа дилген маңзаларны сөөртүп, планның онаалдазын чедиишкиниг күүседир дээш ажылдап турарлар.

— Чолаачылардан кымнар өскелерге үлегердиг чорууп көргүзүп, эки ажылдап турарыл?—деп, мастер Н. Шевченкодан айтырдым.

— Ажыл-агыйның хоочуну Василий Григорьевич Зайцев —деп, ол саат чок харыылады.

Оон-биле таныштым. Ук будүрүлгеге ыка хөй чыл дургузунда ажылдап келген дуржулгалыг чолаачы, хүндүлүг дагдыныкчы кижи болду. Ол бир хүнде участоктан 50 кубометр ыяш сөөртүр хүлээлгезин 100 кубометр чедирип, оске өөрүп мурнап келген. Мындыг күш-ажылчы чедиишкинни чүгле чаңгыс бо чылын эвес, ол дөктаамал чедип ап-келген. Оон даанган ажылынга ак сеткилдиг чорууп «Хүндүлеткен Дедээ» орден бадыткап чоруур.

ЧУРУКТАРДА: мастер Н. В. Шевченко биле чолаачы В. Г. Зайцев (үстүнде); Төмунуң ыяжын чүдүрүп турары (адаанда).

А. ЗАЙЦЕВТИҢ фотозу.

НАЙЫРАЛЧЫ УЖУРАЖЫЫШКЫН

СЭКП ТК-ның Чингине секретары, ССРЭ-ниң Дээди Совединиң Президиумунуң Даргазы Л. И. Брежнев Совет Эвилелинде келген ВСАП ТК-ның Бирги секретары Я. Кадар-биле Крымга июль 28-те ужурашкан.

Ужуражыышкын үезинде ийи партияның ажыл-чорудулгазының кол угланыышкынларының талазы-биле информациялар солчуушкуну болган.

ССРЭ-ниң көдээ ажыл-агыйын улам ынай хөгжүдер айтырыглар талазы-биле СЭКП ТК-ның июль (1978 ч.) Пленумунуң шиитпирлериниң программа харақтерлиг боон турарын эш Л. И. Брежнев демделээн. Партияның айыткан хемчеглери көдээ ажыл-агый продуктуларының кол хевирлериниг чуртуп хереглелдерни долу хандырар сорулгалыг. ВСАП-тың XI съездиниң шиитпирлерин болгаш Венгрияның амгы бен чыл сорулгаларын күүседиринің херээнге мобилизакчы улуг ужур-дузалыг боон турар ВСАП ТК-ның апрель (1978 ч.) пленумунуң ажылының дугайын Я. Кадар чугаалаан.

Совет-венгр кады ажылдажылганың айтырыгларыиче улуг кичээнгейин угландырган. Будүрүлгени кооперастаының болгаш специализастазырын ийи талалыг үндезинге база ЭДЧ-ниң кады ажылдажылганга үндезилээш, хаыладыры — ийи чуртка социалистиг болгаш коммунистиг тургузушкунуң сорулгаларын бүзүредиг шиитпирлээринең идегелдиг магадылалы боон турар. Совет Эвилели болгаш Венгрия Улус Республика социалистиг күрүнелериниң ажыл-агый талазы-биле кады демниг хөдлиишкинин моон соцгаар-даа быжыглаар.

Л. И. Брежнев болгаш Я. Кадар делегей политиказының чугула айтырыгларын чугаалашкан. Делегей харылзаалыында номери бир чугула айтырыг болза, боочеңсектерни эдере будүрерни сокеадырыг, чеңсегленишкинин боттуу-биле дүжүрери болур дээрзинге бүзүрелдиин олар айыткан. Бо айтырыгны шиитпирээр дээш демниелге чугула үе-чада болза КПО-нуң Кол Ассамблеязының чоокта чаа эрткен тускай сессиязының боттуг түңнелдери болур.

СЭКП болгаш ВСАП делегейниң политиктиг байдалын чогумчудар дээш турушпушкаан, империалистиг күрүнелериниң, а ол ышкаш Кыдатың талазындан еске чурттарның шиитки херектерни холдарлаар дээр орталдажыышкынарын шиитпирлээп-биле буруу шаңдп. Улуг күрүнеширек политиканы чорудуп турар Пекинниң ыйыышкынынга таваржып турар Вьетнам Социалистиг Республикабиле бузулбас эп-сеткил каттыштырылгазын маңаа хамаарыштыр Совет Эвилели болгаш ВҮР оңзалап демделээн. Мурнуу-Чөөн Азияның улустары тайбың, хамаарышпас чурттаар эргеңи даштыкыныма эжелекчилери-биле хөй чылдарда, аар демисель-биле чедип алган. Ол ыдыктыг арге.

Амгы үениң байдалында тайбыңның идеалдарының болгаш социал деңшилгениң тиилелгелерн дээш демиселге социалистиг дем каттыштырылганың чаңгыс эш, антиимпериалистиг бүгү күштерниң сырый каттыжыышкыны оңза ужур-дузалыг боон турар деп, Л. И. Брежнев болгаш Я. Кадар демделээн.

Ужуражыышкын аяк-дүүмә байыралдың болгаш бот-бодун долу билчиринии байдалынга эрткен.

СЭКП ТК-ның Политбюро кежигүнүүре кандилат, СЭКП ТК-ның секретары К. У. Черненко, СЭКП ТК-ның Чингине секретарының дузалакчызай А. И. Блатов олар бесседага киришкен.

(СЭТА).

АНЫЯКТАРНЫҢ БОЛГАШ СТУДЕНТИЛЕРНИҢ «АНТИИМПЕРИАЛИСТИГ ЭП-СЕТКИЛ КАТТЫШТЫРЫЛГАЗЫ, ТАЙБЫҢ БОЛГАШ НАЙЫРАЛ ДЭЭШ» XI БҮГҮ-ДЕЛЕГЕЙ ФЕСТИВАЛЫНЫҢ КИРЖИКЧИЛЕРИНГЕ

Эргим өөнүктер!

Аныяктарның болгаш студентилерниң XI Бүгү-делегей фестивалының киржикчилеринге, тайбың, айыыл чок чорук болгаш улустарның кады ажылдажылгазы дээш, чеңсегленишкиннерни дүжүрери, национал хамаарышпас чорук, демократия болгаш социал дешилге дээш миллион-миллиондуг аныяк демиселчилериниң төлөөлекчилеринге чүректиң хаюмзындан байыр чедирип тур мен.

Янзы-бүрү политиктиг бүзүредиг болгаш философчу үзел-бодалдарлыг оолдарның болгаш уруглариың фестивалыга киржилгези болза, кижи төрелгетениниң тайбың болгаш аас-кежиктиг келир үези дээш демиселге боттарының күжениишкиннерин каттыштырарынга аныяк салгалдың чүткүлүнүң оорунчуг бадыткаашкыннарының бирээзи болур. Бөгүн делегейниң аныяктар болгаш студентилер шимчээшкинин делегейниң чаа дайынының айылын чайладыр дээш, чавырылдырыышкын чорудуушкуиун быжыглаар, улустар аразынга бот-бодун билчир чорукту болгаш пайыралды чедип алыр дээш тайбынга ынакшылдыг хөй-иитиниң демиселинге дыка улуг үлүгүн киирип турар. Аныяктар тайбың болгаш делегейге кады ажылдажылга политиказының чедиишкиннерин көвүдедириичe изин-биле чүткүп турар болгаш оон-оңзе кады делегейнің «сооң даймының» үезиниче дедир тыртар дээш айылдыг сралдажыышкынарга хамаарыштыр чоотуг дүвүрээнинн көдүрүп турарлар.

Тайбың догуннаашкының принциптерии бадыткаарының, тайбыңны болгаш делегейниң айыыл чок чоруун быжыглаарының, чеңсегленишкиннерни эдере өүдүрерни сокеадырының болгаш чеңсегленишкиннерни дүжүрер талазы-биле боттуг хемчеглерже шилчиринии оруунга империализмнин реакциыг болгаш милитаристиг болуктериниң удурланыышкынын ажып эртериие ам-даа эвээш эвее күженишкиннер негеттинип турар.

Совет Эвилели тайбың болгаш делегейге кады ажылдажылга дээш, хосталга болгаш улустарның хамаарышпас чоруу дээш СЭКП-ниң XXV съездиниң идиң үндүргенин, улам ыңайгы демиселдиң программазын амыдыралга чайгылыгы чок күүсеттиишаан, ленинчи даштыкы политиктиг угланыышкынны моон соцгаардаа чайгылыш чокка боттандырар.

Тайбынга айыылдыг кылдыр боо-чеңсекти эңдере бүдүрер чорукту сокеадырын, массалыг узуткаашкын чеңсезиниң чаа хевирлерин болгаш системаларын тургузар чорукту хоруурун, делегейде дүшкүүрлүг чорукту чавырылдырарын мөңгежидерниге бүгү-ле чүүдерин кылырын чедип алырынга совет кижилер долу шиитпирлиг.

Делегейниң эң чугула сорулгаларының бирээзи болза, дүшкүүрлүг чорукгуң ам бар боон турар одагларын узуткаарын, колониализминиң болгаш сөөк-язы ылгаар чоруктуң империалистиг политиказынга удур ходелирин, Азияның, Африканың болгаш Латин Американың улустарының деп эргелерин болгаш хамаарышпас чоруун бижыглаары болур деп биспң чүртүвүс санап турар.

Эргим өөнүктер! Социалистиг Куба-ның —маадырлыг Хосталга Ортулуунуң черинге чылган аныяктарның болгаш студентилерниң XI Бүгү-делегей фестовалының киржикчилерн антиимпериалистиг эп-сеткил каттыштырылгазын быжыглаарынга боттуг үлүгүн киирер, улустар аразынга тайбыңны болгаш пайыралды быжыглаарының эрге-ажыктарынга кады кылыр ажыл-чорудулгазының чаа перспективаларын айтыр дээрзинге бүзүрээр мен.

Силерниң фестивалыңарның чедиишкиниг болуруи сеткилимниң өөнүзээнден күзеп тур мен!

Л. БРЕЖНЕВ.

НАЙЫРАЛЧЫ УЖУРАЖЫЫШКЫН

СЭКП ТК-ның Чингине секретары, ССРЭ-ниң Дээди Совединиң Президиумунуң Даргазы Л. И. Брежнев Совет Эвилелинде келген ВСАП ТК-ның Бирги секретары Я. Кадар-биле Крымга июль 28-те ужурашкан.

Ужуражыышкын үезинде ийи партияның ажыл-чорудулгазының кол угланыышкынларының талазы-биле информациялар солчуушкуну болган.

ССРЭ-ниң көдээ ажыл-агыйын улам ынай хөгжүдер айтырыглар талазы-биле СЭКП ТК-ның июль (1978 ч.) Пленумунуң шиитпирлериниң программа харақтерлиг боон турарын эш Л. И. Брежнев демделээн. Партияның айыткан хемчеглери көдээ ажыл-агый продуктуларының кол хевирлерииге чуртуп хереглелдерни долу хандырар сорулгалыг. ВСАП-тың XI съездиниң шиитпирлерин болгаш Венгрияның амгы бен чыл сорулгаларын күүседиринің херээнге мобилизакчы улуг ужур-дузалыг боон турар ВСАП ТК-ның апрель (1978 ч.) пленумунуң ажылының дугайын Я. Кадар чугаалаан.

Совет-венгр кады ажылдажылганың айтырыгларыиче улуг кичээнгейин угландырган. Будүрүлгени кооперастаының болгаш специализастазырын ийи талалыг үндезинге база ЭДЧ-ниң кады ажылдажылганга үндезилээш, хаыладыры — ийи чуртка социалистиг болгаш коммунистиг тургузушкунуң сорулгаларын бүзүредиг шиитпирлээринең идегелдиг магадылалы боон турар. Совет Эвилели болгаш Венгрия Улус Республика социалистиг күрүнелериниң ажыл-агый талазы-биле кады демниг хөдлиишкинин моон соцгаар-даа быжыглаар.

Л. И. Брежнев болгаш Я. Кадар делегей политиказының чугула айтырыгларын чугаалашкан. Делегей харылзаалыында номери бир чугула айтырыг болза, боочеңсектерни эдере будүрерни сокеадырыг, чеңсегленишкинин боттуу-биле дүжүрери болур дээрзинге бүзүрелдиин олар айыткан. Бо айтырыгны шиитпирлээр дээш демниелге чугула үе-чада болза КПО-нуң Кол Ассамблеязының чоокта чаа эрткен тускай сессиязының боттуг түңнелдери болур.

СЭКП болгаш ВСАП делегейниң политиктиг байдалын чогумчудар дээш турушпушкаан, империалистиг күрүнелериниң, а ол ышкаш Кыдатың талазындан еске чурттарның шиитки херектерни холдарлаар дээр орталдажыышкынарын шиитпирлээп-биле буруу шаңдп. Улуг күрүнеширек политиканы чорудуп турар Пекинниң ыйыышкынынга таваржып турар Вьетнам Социалистиг Республикабиле бузулбас эп-сеткил каттыштырылгазын маңаа хамаарыштыр Совет Эвилели болгаш ВҮР оңзалап демделээн. Мурнуу-Чөөн Азияның улустары тайбың, хамаарышпас чурттаар эргеңи даштыкыныма эжелекчилери-биле хөй чылдарда, аар демисель-биле чедип алган. Ол ыдыктыг арге.

Амгы үениң байдалында тайбыңның идеалдарының болгаш социал деңшилгениң тиилелгелерн дээш демиселге социалистиг дем каттыштырылганың чаңгыс эш, антиимпериалистиг бүгү күштерниң сырый каттыжыышкыны оңза ужур-дузалыг боон турар деп, Л. И. Брежнев болгаш Я. Кадар демделээн.

Ужуражыышкын аяк-дүүмә байыралдың болгаш бот-бодун долу билчиринии байдалынга эрткен.

СЭКП ТК-ның Политбюро кежигүнүүре кандилат, СЭКП ТК-ның секретары К. У. Черненко, СЭКП ТК-ның Чингине секретарының дузалакчызай А. И. Блатов олар бесседага киришкен.

(СЭТА).

РОССИЯ: өзүлдениң бүзүредиг чурагайлары

РСФСР-ниң ТСЭ-зиниң дыңнадыы

Россия Федерациязының ажыл-чоннары СЭКП-ниң XXV съездиниң шиитпирлерин амыдыралга боттандырып, экономиктиг болгаш социал хөгжүдениниң планнарын долдур болгаш ажыр күүседир дээш, бүдүрүлгениң аяктыын болгаш ажылдың шынарын, бедидери дээш социалистиг чарыштың калбарышаан. 1978 чылдың баштайгы чартында экономиканы хөгжүдерниге, улустуң амыдыралының материалдыг база культурлуг деңгелии бедидерниге чаа-чаа чедиишкиннерни чедип алганын РСФСР-ниң Төп Статистика Эргелелиниң дыңнадыында айтып турар.

Продукциянын эң чугула хевирлерин будүрериниң болгаш сайгарарының хемчээлиниң талазы-биле чартык чыл планы ажыр күүсеттингеп. 1977 чылдың бирги чартыбиле деңнээрге, үлетпүр будүрүлгезиниң пемелде өзүлдези 4,9 хуу болган. Өзүлдениң чылда плавы 4,5 хуу боон турар. Күш-ажылдың будүрүкчүлүү 4 хуу өскен: күш-ажылдың будүрүкчүлүүн бедидеринің чүүлинде будүрүлге хемчээли 82 хуу улгаткал. Сибирьниң болгаш Ыраккы Чөөн чүктүң үлетпүрү айтыканындан шалыпкын темпиниг хөгжүп турар.

Республиканың төдээ ажыл-агыйының ишчилери үзамдыышкынының час болган-даа болза, часкы хову ажылдарын организастыр арттырып, чедиишкиниг ажылдааның РСФСР-ниң ТСЭ-зиниң дыңнадыында демделээн. РСФСР-ге 1978 чылдың дүжүдүн алыр тараа шөлү 126,4 миллион гектар, оон иштинде кара эвес хөрүнүг зонада — 30,3 миллион гектар боон турар. Республиканың көдээ ишчилери СЭКП ТК-ның июль (1978 ч.) Пленумунуң шиитпирин амыдыралга боттандырар дээш социалистиг чарышка идепкейлиг киржип турар.

Күрүнеиің болгаш колхозтарның көдээ ажыл-агыйны хөгжүдерииге акша-хөреңгө тускайлаашкынының түңү 7,4 миллиард рубль болган. Ол 1977 чылдың баштайгы чартынына деңнээрге, оон 6 хуу ковудээн.

1978 чылдың баштайгы чартында күрүнеиің капиталдың салышкынының күсели-биле ниити түңү 16,2 миллиард рубльдиң кол фондуларына ажыглалга киирген. Ол дээрге, 1977 чылдың ол-ла үезинде турганындан 12 хуу хөй-дүр.

Республиканың улус ажыл-агыйынга капитал салышкыны 30,6 миллиард рубль болган, ол дээрге эрткен чылдың чогуур үезиниден 7 хуу хөй-дүр.

Улус ажыл-агыйында ажылчынарның болгаш элбэхажакчыларның чартык чылдо ортумак саны 63,2 миллион кижи болган. Оларның саны эрткен чылдың ол-ла үезинде турганындан 1,8 хуу ковудээн.

Күрүнеиің капитал салыышкынының болгаш чурттагга-тудуг кооперациязының акша-хөреңгизиниң түңелиндеишити (ажыктыг) шөлү 16,5 миллион дөрбелчин метр чаа чурттагга бажыңнарын ажыглалга киирген.

РСФСР-ниң човуиуң саны 1978 чылдың июль 1-ге чедир 137 миллион кижи турган.

(СЭТА).

ЛЕКТОРЛАР СЕМИНАРЫ

Эвилелдешкей республикаларның компартияларының ТК-ларының, партия крайкомнарының, обкомнарының, Чепсектиг Күштериң политорганнарының лекторларының Бүгү-эвилел семинарлары июль 28-те ажылын доозкан. СЭКП-ниң иштики болгаш даштыкы политиказының чугула айтырыгларының, партияның XXV съездиниң, СЭКП ТК-ның декабрь (1977 ч.) болгаш июль (1978 ч.) Пленумнарының шиитпирлериниң, эш Л. И. Брежневтиң чугааларының талазы-биле илеткелерни болгаш лекцияларны семинарга помчаан. «Лекция пропагандазының байдалының болгаш ону улам ажыңдер хемчеглер дугайында» СЭКП ТК-ның докладлын канчаар күүседип турарын база чугаалашкан.

Семинарга ССРЭ-ниң Министрлер Човуелиниң Даргазының оралакчылары Н. К. Байбаков, И. Т. Новиков, СЭКП ТК-ның пилдис эргелекчилери Л. М. Замятин, В. А. Карлов, Е. М. Тяжельников, министерстволар болгаш ведомстволар удурткучулары, совет көскү эртемденнер, СЭКП ТК-ның, ССРЭ-ниң Дээди Совединиң Президиумунуң, ВЛКСМ ТК-ның аппаратының харыысалгалыг ажылдакчылары база чүве чугаалаашпар.

Номчуп турар декцилларның идей-теоретиктиг болгаш методиктиг деңгеелерии семинар үезинде аналиэтээн, лекция пропагандазының шынарын болгаш дөмүктиң бедидерииниң аргаларын тодаратқан. Ажылчы човнарның политиктиг, өүш-ажылчы, утаан-бодал кижилериниг сайзыраңгайыдарынга Л. И. Брежневтиң «Бичии чере, «Катап тургузуушкун» деп вомнарының ужур-дузалыын демделээн.

(СЭТА).

Бөгүн — ССРЭ-ниң Шериг-Далай Флодунуң хүнү

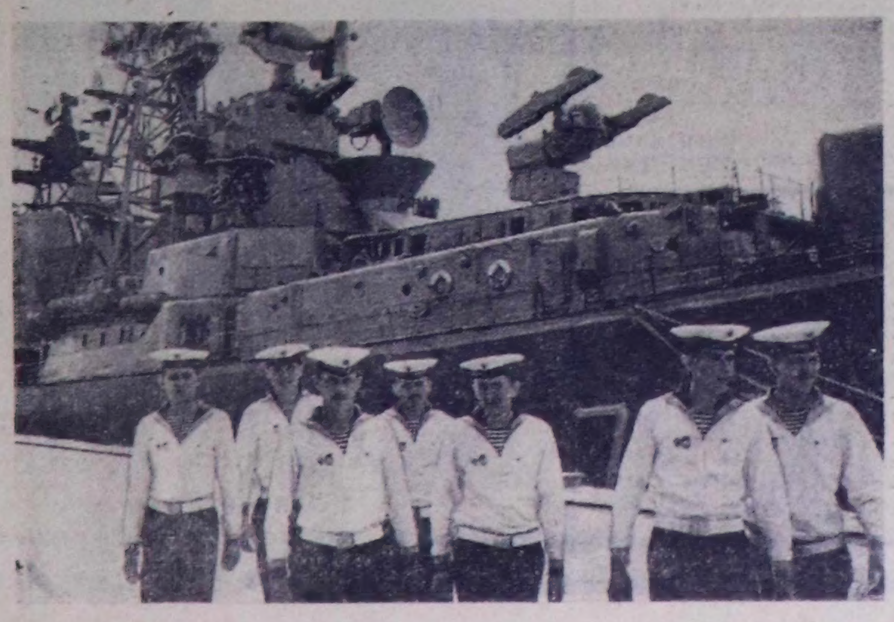

ДАЙЫНЧЫ МЕРГЕЖИЛ БЕДИП ТУРАР

КЫЗЫЛ ТУК ОРДЕННИГ КАРА ДАЛАЙ ФЛОДУ. Флоттуң кезектеринде болгаш корабльдеринде дайынчы өөредиге чоруп турар. Далайжылар амгы үениң техниказын болгаш чепсээн идегелдии-биле шиңгээдип ап, дайынчы белеткелин бедидип турар.

Кара-далайжылар бүгү совет улус-биле бир дөмей, «Чаныига чаңгыс-даа хожудап турар кижи тургуспае!» деп патриоттуг шимчээшкинде киржип турар. ССРЭ-ниң Шериг-Далай Флодунуң хүнүн байырлаарынга белеткел үезинде подразделениелерге бедик мергежилдиг специалистериниң хүрээлеңи өскен, кезектерге болгаш корабльдерге «тергиин эки» деп атты тыпсыр дээш чарыш калбарган турган.

ЧУРУКТА: хемелерге удур «Кызыл Крым» деп улуг корабльдиң дайынчы болгаш политиктиг белеткелдиң тергиинери: (солагай таладан) гвардейжилер II чергениң старшиназы Д. Кухарчук, матростар С. Цымбалюк, А. Литвинов, II чергениң старшиназы В. Ульянов, матрос П. Земляпов, II чергениң старшиназы Г. Лысенко, II чергениң старшиназы Ю. Новиков олар.

Ю. ИЛЬЕНКОНУҢ фотозу.

(СЭТА-ның фотохрониказы).

ХОЙЛУГ КИЖИ-КААС

БОНИТИРОВКАНЫ — БЕДИК ДЕҢНЕЛГЕ

ХОЙ АЖЫЛЫНЫҢ продуктулуг чоруун бедидеринин, хойнун шынарын экижидериниң эге чадазы болза, ажылагый бүрүзүнге чыл санында ацаяк хойларның бонитировказын кыргылданың мурнунда эрттирери болгаш кыргылда төнген соонда оларны бонитировканың түңнелин ёзугаар коданнарга ангылап үзер болур. Хойларны класс айны-биле үзүп каап коданнарга ажаалдамы, чемгерилгени чорудары тааржымчалыг. Дерттең, ажыл-агыйга коданнарны класс айны-биле чогуур ой-шаанда кыргыырынга, дүктүг кыргылда пунктузунга класстап, сорттаарынга эптиг.

Республиканың совхозтарынга хойнун бонитировказын эки эрттирер-биле Кеҗээ ажыл-агый министерствозу болгаш республиканың ускаажылдыга каттыжышкыны ажыл-агыйларның специалистеринге практиктиг дузазы чедирип, чыл санында эпа айны-биле бонитировка чорударының семинарларын организастап турар. Совхозтарга чыл санында-да 180 мун хире кыс хойларның бонитировказын чорудуп, оларны бонитировканың түңнелин ёзугаар коданнар кылдыр үзүп турар.

Хой ажылында бо чугула хемчегин Бии-Хем, Каа-Хем, Таңды районнарның совхозтары бөгүн эвес чорудуп турар. «Революцияның чалбыжы», ССРЭ-ниң 50 чыл аттыг, «УТКА 25 чыл», «Мурнакчы» совхозтар чыл бүрүде хойнун бонитировказын албан чорудуп, оон түңнелин ёзугаар хойларны класс айны-биле коданнарга үзүп турар.

Ынчалзажок республиканың кижизи-биле хой ажылының культуразы коңчуг куду деңнеде турун турарын демдеглевес арге чок. Хойнун бонитировказын кылырын, оон түңнелин ёзугаар хойларны класс айны-биле коданнарга үзүп турар. Хойларны коданнарга класс ёзугаар үзүп-даа каап, кыштаглаашкын чоокшулап кээрге, язы-бүрү чылдагаанчар-биле зоотехниктиг чурумнуг үреп, класс айны-биле бедик турган хойларны ангы-ангы коданнарже тарадыр чоруктар кайы хой. Ынчангаш совхозтар удуртукчуларының, специалистеринин хой ажылын эртемге үндезилевейн, эрги ёзу-биле чорудуп турары окта шын эвес. Моон соңгаар шак ындыг, кара туразында баш мнипир чорукту болдурбас херек. Эң ылангыя Бай-Тайга, Барыын-Хемчик, Чөөн-Хемчик, Эрзин, Тес-Хем районнарда хой ажылының культуразы эң-не куду деңнедге турун турар. Ам хой ажылын эртемге үндезилеп чоруларының үезин келгеп. Ону СЭКП ТК-ның июль (1978 ч.) Пленумунга илеткелиинге СЭКП ТК-ның Чиигине секретары эш Л. И. Брежнев онзалап демдеглээн.

ХОЙ АЖЫЛЫНДА уксажыдылганын дүлүүру—хойларны бонитировка ёзугаар класс айны-биле тускай коданнарга үзүп болур. Ынчангаш совхозтар удуртукчуларының, специалистеринин хой ажылын эртемге үндезилевейн, эрги ёзу-биле чорудуп турары окта шын эвес. Моон соңгаар шак ындыг, кара туразында баш мнипир чорукту болдурбас херек. Эң ылангыя Бай-Тайга, Барыын-Хемчик, Чөөн-Хемчик, Эрзин, Тес-Хем районнарда хой ажылының культуразы эң-не куду деңнедге турун турар. Ам хой ажылын эртемге үндезилеп чоруларының үезин келгеп. Ону СЭКП ТК-ның июль (1978 ч.) Пленумунга илеткелиинге СЭКП ТК-ның Чиигине секретары эш Л. И. Брежнев онзалап демдеглээн.

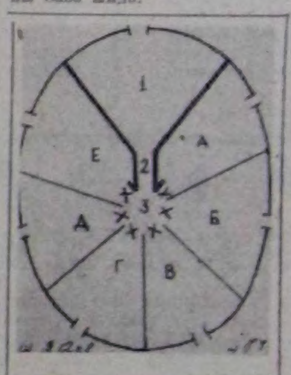

Хой үзерде ажыглаар өрээлдериниң чадагай кажанның схемазы

1. Үетүнмээн коданнар хоп киирер пинти өрээл.—
2. Шуштурулга өөкү.
3. Ажыл кылыр шоол.

А, Б, В, Г, Д, Е — класс айны-биле үскен хойларны киирер өрээлдер. Мында шупту алды өрээл бир. Д, Е—өрээлдерге брак болган шокар хойларны ийи ацылап үзер. Шокар хойлар чок совхоз болза, 6-гы өрээлди кылбайн барын болур.

Х—өрээлдерниң түс-түсте аастары.

3 — ажылдаар шолдуң кырынга зоотехниктерниң ажыддаарынга эптиг кылдыр, сериленчек дээвнир ыяын алыр. Ол орта хойну чуурда хереглээр чаашыныалдырар азы бүзүртүр херексел кылып ап болур.

1-ги өрээлден ажыддаар шолче хойлар шаптың чок дүрген шуужун эртери-биле оон хаңдарын шаараш эвес кылдыр тудар. Ол ышкаш хой шуужун эртер ооштелчек кызаага деңзи тургузуп алган, деңзилеп база болур.

Республикада бир совхозка-ла ортумаа-биле чыл санында 2—3 мун, а чамдыктарында 8—10 мун баш хойнун бонитировказын эрттирип, оларны класс айны-биле үзерин чорудуп турар. Оң ажыл хой ажылының сезонунуг, коңчуг. бачым үезинге таваржып турар. Ынчангаш ажылчын күжү чедиишпейн баар. Чүге дээрге бонитировканы кыргыдда мурнуу чарыында, азы кыргылда-биле кансыралаштыр чорудар апаар болгай. Кыргылда соонда хойнуг чуур, хураганнарны ангылап үзер, бонитировкалаан хойнун шупгузун коданнарга ангылаар, чайлагларын үндурер. Ол үеде ажыд тыяап-ла чай чок деп болур. Оон ацызда, бонитировка үезинде улуг хойларны тутказ. 20—30 метр черге соөртүп чедирер. Мааң шыырак кижилер херек. Хөй хойлуг ажыл-агыйларга бонитировка чорудары дыка ааргерге болуп турар. Оон-биле чергелештир чамдык ажыл-агыйлар бо чугула хемчегже чогуур кичээнгей салбас чоруктар бар. Зоотехниктерден негелде кошкак азы оларга деткимче, дузаламчы коргуспес болгулаар.

БОНИТИРОВКАНЫ кылбаанын азы оны багай чорутканы дээш, ук ажылды дорт харылап турар кижилерден районнарның кодээ ажыл-агыйн эргелелдериниң, совхозтарның кол зоотехниктериниң негелдези кошкак. Бонитировканы чорутпаска, ол ажылды харылап турар зоотехниктерге хемчег, харымсалга хүлээтшейн турар. Шак ындыг, ажылды эрелгейлээр, хол дашты-биле кылыр азы карак ажыттан каар чоруктар-биле моон соңгаар эптежип болбас. Бонитировканы эрттирери дээш ажыл-агыйларның удуртукчулары дорт харылсалгазыг болур кылдыр тургузары эргежок чугула. Оон башка мацаа-деңгилге чедип алыры берге. Бонитировка дугайын чугаалажыл, оны чорутканаттыг болуп турар, а хөрек кырында хамык хоолар коданнарда холушкак хевээр тургулаар-дыр.

Мал ажылының часкы, чайгы, күскү сезоннуг ажыддары совхозтарның хой челиниде, ам-даа чер ажылының сезонгуг ажыддары ышкаш, совхозтуң-даа, районнуң-даа хемчээлинге чогуур кичээнгейге алдынмайн, ындыг малбарышкыныг болбайн турары четпес. Ынчангаш мал ажылының культуразы куду болуп турарны ол-дур. Мал ажылында сезонгуг ажыддарны чогуур негелде ёзугаар, эң-не бедик деңнелге эрттирерни чедип алыры эргежок чугула.

РЕСПУБЛИКА хой ажылдыг хирезинде-ле, хойнун ынаы-бүрү үзүлдезин чорударында хереглээр, эки таарыштыр кылган кажаалар амга чедаө чаңгыс-даа совхозта чок. Ынчангаш совхоз өруүзүнге хойну бонитировкаларында, бранган үзериниге, хураганнарны ацылаарынга болгаш оске-даа зоотехниктерниң ажыддаарынга эптиг кылдыр, сериленчек дээвнир

АЖЫЛЧЫН АҢГЫНЫҢ, СОЦИАЛ РЕВОЛЮЦИЯНЫҢ ПАРТИЯЗЫ

«Херенгитен аңгыларның каттышкан эрге-чагыргазынга удур ажылчын аңгы ук херенгитен аңгыларның тургусканы эрги партиялардан шуут эске, политиктиг түскай партил кылдыр организастаттының алгаш, чүгле ынчан оларга удур аңгы боон демисежин болдур» деп, Маркс болгаш Энгельс чүс ажыг чыл бурунгаар бижип чораан. (Чогаалдар, т. 17, арын 427). Ындыг партия социал революцияның тиилелгезин хандырарынга ажылчын аңгыга херектиг деп олар санап турган.

Эртемнит коммунизмниң үндезилекчилериниң баш удур чугаалаан ол сөстерин төөгү бадыткаан.

АЖЫЛЧЫН ШИМЧЭЭШКИНИНГЕ ЭРГИЛДЕЛИГ ҮЕ-ЧАДА

75 чыл мурнунда, РСДРП-ниң Россияның социал-демократтыг шимчээшкининден 40 шаа төлээлекчи олурушкан II съездизинге ажылчын аңгының демиселиниң чоокку болгаш келир үедеги сорулгаларын тодаратка чайгылыш чок марксичи Программа аназ хүлээп алдынган. Ажылчын аңгының чоокку сорулгазы болза Россияның хаанныг эрге-чагыргазын дүжүрери, демократтыг республиканы тургузары болур, а ооң соонда кол сорулгаларны — социалистиг революцияны боттандырары, ажылчын аңгының политиктиг эрге-чагырганы чаалап алыры болгаш чаа, социалистиг ниитилелди тургузары болур деп ук Программада айыткан.

Ажылчын аңгының чайгыгай организациязы болур партияның бир демнег ажыл-херелиишкинии хандырар демократтыг централизмге үндезилеттинген партияның организастыг тургузуун тодаратка партия Уставын ук съезд хүлээп алган.

В. И. Ленинниң канчаарлаа аажок улуг, чүткүлдүг ажылының ачызында большевиктер партиязы тыптып келген болгаш өзүп быжыккан. Партияның идейлиг, политиктиг болгаш организастыг үндезиннерин ол ажылдап кылган.

Эрткен вектиң төнчүүнде бистиң дектиң эгезинде эгелээн чаа үе-чада аңгылар, национал хамаарылгалар болгаш база ол ышкаш империалистиг күрүнелер аразында чөрүлдээлер көскүзү-биле чидиглени бергенин Ильич ханызы-биле өөренип билген. Делегей политиктиг силгишкиннерниң, революсчу шуурганның үе-чадазынче кирген.

Ындыг байдалдарда ажылчы чоннарның калбак кезектерин бодунуң салдары-биле хаара тудуп шыдаар политиктиг авангард ажылчын аңгыга кончуг херек апарган. Миллион-миллион кижилерниң угаан-бодалы болгаш олар боттары аңгы демиселинге алзы берген ындыг үеде, аңгы демисели кидиг-не көдүрүүн эгелээн ол үеде массаларны баулуг-ла революсчу өзу-биле удуртуп баштаптар авангард ажылчын аңгыга херек апарган. Капиталзимниң тайбың хөгжүлдезиниң үезинде тыптып келген болгаш парламентчи ажыл-чорудулгага өөренип чаңчыга берген Барыын Европаның социал-демократтыг партияларындан шуут эске, чаа хевирниң партизын тургузары кончуг негеттинип келген.

Барыын социал-демократтыг партияларның удуртукчулары империалзимниң үе-чадазында боттарының ажыл-чорудулгазын революсчу үениң негелделеринге дүүштүр эде тургузуп шыдаваан болгаш харын-даа ол чаа үе-чаданың чедип келгенин, ооң ужур-утказын безин ажы сайгарып билбээнгер. Олар капитализм болза социализмче «чоорту шилчий бээр», «социализм чоорту тургустуунун эгелээр» деп чүвеге бүүрееп турган. Ынчангаш олар революция болгаш ажылчын аңгының эрге-чагыргазы херек чок деп санап, марксизмнин реформисчи өзу-биле шугумчүдээринин туружунче шилчээн.

Ындыг чаа байдалдарда В. И. Ленинниң тургускан партиязы калбак массаларның баштынчызы болгаш удуртукчузу болур аргазын херек кырынга бадыткаан. Бодунуң авангарды большевиктер партиязынга баштаткан Россияның пролетариадазы үш революциязы—ийи буржуаз-демократтыг болгаш ооң соонда Октябрьның социалистиг Улуг революциязын боттандырган, чаа төөгүлүг ораның эгелээнин бүгү делегейге чарлаан.

Баштайгы марксичи партиз тургустуткан Россияга, социалистиг революцияның тиилээни, эртемнит коммунизмниң улуг бодакчыларының өөредиинин бадыткаттынганы таварылга эвес.

РЕВОЛЮСЧУ ШИМЧЭЭШКИННИҢ ТӨӨГҮЗҮ-БИЛЕ БАДЫТКАТТЫНГАН

Ажылчын аңгының болгаш бүгү ажылчы чоннарның боттарының хосталгазы, чаагай амыдыралы дээш демиселиниң тиилелгезинин кол чүүдү болза марксичи-ленинчи партияның удуртукчу ролю болур дээрзин революсчу шимчээшкининиң дүржүлгазы бадыткаан. Октябрь революциязының будүүзүнде В. И. Ленин партил болза бистиң үениң утааны, алдар-ады болгаш арын-нүүрү болур деп чугаалап чораан. Ол сөстер амгы үеде-даа бодунуң утказын чидирбээн болгаш харын улам күштүг чангыланып турар.

Партияны чүге амгы үениң утааны дээрил? Чүге дээрге коммунистер ниитилел болгаш ооң хөгжүлдезиниң дүрүмнериниң дугайында, революсчу чаартылгалар дугайында кара-чаңгыс шын өөредиг — марксизм-ленинизмни долузу-биле ажыглап турар.

Партияны чүге амгы үениң алдар-ады болгаш арын-нүүрү дээрил? Чүге дээрге коммунистер кижилерниң бүгү чүвени кижи дээш кылып турар, кижи бүрүзүнүң бүгү талалыг сайзыралы болгаш амыдыралын камгалаар дээш ажыглаар. Олар капитализм болза социализмче «чоорту шилчий бээр», «социализм чоорту тургустуунун эгелээр» деп чүвеге бүүрееп турган. Ынчангаш олар революция болгаш ажылчын аңгының эрге-чагыргазы херек чок деп санап, марксизмнин реформисчи өзу-биле шугумчүдээринин туружунче шилчээн.

Ындыг чаа байдалдарда В. И. Ленинниң тургускан партиязы калбак массаларның баштынчызы болгаш удуртукчузу болур аргазын херек кырынга бадыткаан. Бодунуң авангарды большевиктер партиязынга баштаткан Россияның пролетариадазы үш революциязы—ийи буржуаз-демократтыг болгаш ооң соонда Октябрьның социалистиг Улуг революциязын боттандырган, чаа төөгүлүг ораның эгелээнин бүгү делегейге чарлаан.

Баштайгы марксичи партиз тургустуткан Россияга, социалистиг революцияның тиилээни, эртемнит коммунизмниң улуг бодакчыларының өөредиинин бадыткаттынганы таварылга эвес.

РЕВОЛЮСЧУ ШИМЧЭЭШКИННИҢ ТӨӨГҮЗҮ-БИЛЕ БАДЫТКАТТЫНГАН

Ажылчын аңгының болгаш бүгү ажылчы чоннарның боттарының хосталгазы, чаагай амыдыралы дээш демиселиниң тиилелгезинин кол чүүдү болза марксичи-ленинчи партияның удуртукчу ролю болур дээрзин революсчу шимчээшкининиң дүржүлгазы бадыткаан. Октябрь революциязының будүүзүнде В. И. Ленин партил болза бистиң үениң утааны, алдар-ады болгаш арын-нүүрү болур деп чугаалап чораан. Ол сөстер амгы үеде-даа бодунуң утказын чидирбээн болгаш харын улам күштүг чангыланып турар.

Партияны чүге амгы үениң утааны дээрил? Чүге дээрге коммунистер ниитилел болгаш ооң хөгжүлдезиниң дүрүмнериниң дугайында, революсчу чаартылгалар дугайында кара-чаңгыс шын өөредиг — марксизм-ленинизмни долузу-биле ажыглап турар.

Партияны чүге амгы үениң алдар-ады болгаш арын-нүүрү дээрил? Чүге дээрге коммунистер кижилерниң бүгү чүвени кижи дээш кылып турар, кижи бүрүзүнүң бүгү талалыг сайзыралы болгаш амыдыралын камгалаар дээш ажыглаар. Олар капитализм болза социализмче «чоорту шилчий бээр», «социализм чоорту тургустуунун эгелээр» деп чүвеге бүүрееп турган. Ынчангаш олар революция болгаш ажылчын аңгының эрге-чагыргазы херек чок деп санап, марксизмнин реформисчи өзу-биле шугумчүдээринин туружунче шилчээн.

Ындыг чаа байдалдарда В. И. Ленинниң тургускан партиязы калбак массаларның баштынчызы болгаш удуртукчузу болур аргазын херек кырынга бадыткаан. Бодунуң авангарды большевиктер партиязынга баштаткан Россияның пролетариадазы үш революциязы—ийи буржуаз-демократтыг болгаш ооң соонда Октябрьның социалистиг Улуг революциязын боттандырган, чаа төөгүлүг ораның эгелээнин бүгү делегейге чарлаан.

Баштайгы марксичи партиз тургустуткан Россияга, социалистиг революцияның тиилээни, эртемнит коммунизмниң улуг бодакчыларының өөредиинин бадыткаттынганы таварылга эвес.

350 МУНДАН 67 МИЛЛИОН ЧЕТКЕН

1917 чылда, Россияга Улуг Октябрь тиилээн турган үеде, делегейге чүгле чайгыг Коммунистиг партия — большевиктер партиязы бар турган. Ооң хүрээлеңнинге 350 мун коммунист бактаан турган. Ленинчи партияның өөредиинин шынчыын, ооң чайгызын чок демиселди бүгү делегейге улуг салдарны чедирген. Амгы үеде чер бөмбүрээзинде ниитилел-биле 60 миллион ажыг коммунистерни хаара тутказ 90 коммунистиг партия бар.

Коммунизмниң ниити болгаш кол принципнерин кайы-бир чүрттүн онзагай байдалдарын коммунистерге В. И. Ленин чагып чораан. Амгы демиселиниң үезинде кайы-бир чүрттүн массаларының чогаалдыкчы чоруу делегейниң революсчу демиселиниң практиказынга кестүн кербээн азы катаптаттынмас кандыг-бир онзагай чүүлдүг янирин каап болур. Ол бүгүнү өөренип көрбүшаан, «Коммунистиг партиялар чогаалдыкчы өзу-биле ажылдап, революсчу теорияны байлакшыдып турар.

РСДРП-ниң ийиги съездизинге тургустунган большевиктер партиязының үлегерчизин эдерген Коммунистиг партиялар амгы үеде делегейде эң-не дешилгелиг, эң-не салдарлыг бүжү боон турар.

С. ТИТАРЕНКО,
төөгү эртемнериниң доктору.

МОСКВА. Большевиктер партиязының тургустунганының, Ленинниң чагыгларының боттанып турарының дугайында материалдарны делгеп көргүскен делгелге найысылалда В. И. Ленинниң Төп музейинге июль 18-те ажыттынган. Делгелгеп долузу-биле РСДРП-ниң II съездизинге турааскаткан.

«Ленинниң партиязы—бистиң эпоханың утааны, алдар-ады болгаш арын-нүүрү» деп экспозицияда Владимир Ильичиниң партияның Программазының болгаш Уставының тазазы-биле съездилерге чугаалап турган чугааларын бижидип каан пластинкалар бар. РСДРП-ниң II съездизиниң протоколдарын база Россияның Коммунистиг партиязының (большевиктерниң) Төп Комитединиң тугун ында делгеп көргүскен.

Маркшечи-ленинчи идеяларның олум чогунуң болгаш тиилеттирбеэнниң дугайын СЭКП-ниң съездилериниң документилерин чугаалап турар. Партияның амгы үе-чадада аграрлыг политиказын боттандырарының айырыгларын чугаалашкан СЭКП ТК-ның июль Пленумунуң (1978 чыл) материалдарын түскай бөлүкте көргүскен.

ЧУРУКТА: музейниң лектору А. Н. Бондарьның чугаазын Черкасск областың Кара Каменка суурундан келген өөренчилерниң дыңнап турары.

(СЭТА-ның фотохрониказы).

Хандырылганар кандыгыл?

КООПЕРАТОРЛАР КОЛЛЕКТИВИНДЕ

Барыын-Хемчик райпозунуң коллективи онгу беш чылдың үшкү чылының бирги чартында боттарынга алган планныг даалгаларын, социалистиг хүлээлгелерин багай эвес коргуулгалыг күүсеткен. Райпо ниитизи-биле үүрмектеп садар бараан саарылгазының планын 100 хуу күүсеткен.

Райпода 37 магазин ажылдап турар. Оларның 34-үү чартык чылдың планын бедик бүдүрүлгечи коргуулгалыг күүсеткен, 3 коллектив бирги чартык чылда боттарынга алган планныг даалгаларын чедир күүсетизээн. Кызыл-Мажалык суурда пос магазинин болган аъш-чем садыынын ийи магазиннери оларга хамаржыр.

Көдээнин ажыл-ишчилериниң бараанга хереглелдерни долу хандырар дээш кызымак ажылдап турар муриакчы коллективтер, садыгжылар райпода хой. Кызыл-Мажалык суурда пос садар, ажылагый бараанларының магазиннери (садыгжыдары А. Е. Абашкина, М. Б. Мухомедизрова, Т. А. Бикбаева, Л. В. Зубина) ай, кварал санында планныг даалгаларын бедик коргуулгалыг доозун, мурнакчыларның одурүүн докталмал баштап келгеннер. Ч. М. Сарылар эргелекчилээн Дэп-Терезинде магазининиң ажылы база мактаалдыг.

Райповун садыг четкилериниң саны чыл санында өзүп турар болгаш чаа магазиннер туттунуп, ажыглалга кирип турар. Эртнен ийи чылда «Барлык», «Хемчик», «Шекпээр» совхозтарның төлөриниге. Аяктагы болгаш Кызыл-Мажалык суурларга чаа магазиннерни ажыткан. Чаа магазиннерни тудуп, ажыглалга киргеи чорук көдээниң ажыл-ишчилериниң бараанга негелде-хереглелни улам доддур хандырарынга, садыглаашкынның культуразын бедидерииге идиг болган.

Барыын-Хемчиктиң кооператорлары бо хүннерде онгу беш чылдың планныг даалгаларын ой-шаанда бүдүрүлгечи бедик коргуулгалыг доозар сорулгалыг кызымак ажылдап турарлар.

Х. МОНГУШ.

ЭКИ ЭГЕЛЭЭН

ССРЭ-ниң Министрлер Чөвүлелиниң докталмал саугаар 1970 чылдың январьда чурттакчы чоннуң Бүгү-эвилел чизезин чорудары көрдүнген. Чоннуң Бүгү-эвилел чизезин чүрттүк улус ажыл-агый планнарын тургузарынга, өөредилге черлериниң, эмнелге-профилактиктиг, культура-чырыдышкын албан черлериниң, амыдырал хандырылга бүдүрүлгелериниң четкизин удам ынай кадбартырынга ажыглаары болгаш 1981—85 чылларның улус ажыл-агый планын ажыллап кылырынга ажыглаары көрдүнген. Ыо удуут кампанияга кижи оруулу бодунуң чүрттап турар черииниң айыы-биле чоннуң органнзастап, ыын сан-түзүү боорн-биле киржир ужурлуг. Бо талазы-биле Эрзин районга Бүгү-эвилел чизезин органнзастыг эрттирери-биле райкүүском чанында Т. Монгуш даргалаан 10 кижи составтыг комиссия тургускан, ол ажылдап турар. 5 көдээ Советтерде 7-7 кижи составтыг комиссиялар Бүгү-эвилел чизезинге белеткел ажылдарын чогуур саавыр ёзугаар кылып, районнуң статистика черинге дужаап берип турар.

Бо ажыл талазы-биле райоонуң статистика кадзывапин инспектору К. Ламажап моон мурнунда, 1969, 1970 чылдарда Бүгү-эвилел чизезин эрттиргенинге ажылдап турган болгаш ук ажылды биллялия-биле удуртуп турар. Ол ышкаш пенсионер С. Сарыгбан бо улуг кампанияга бодунуң амыр-дыжын харамнанмайн, чоннуң хереэ дээш кызымаккай ажылдап турарын мактаар апаар.

Көдээ Советтер совхозтарның, малчыннар кыштагларының, фермаларының болгаш хүүда чүрттап турар пенсионерлериниң чүрттап турар черинин айыы-биле карталарын тургускан. Бүгү-эвилел чизезин 1979 чылдың январь 27-не чедир эрттирери кәрдүнген болгай. Ынчангаш районнуң милиция органы көдээ Советтерде чүрттап турар хамаатылаанын книр бижидилгелин болгаш район төвүлде кудумчулар айыы-биле паспорт хынаалдазын чорудары болгаш 16 харлыг четкей кижилер паспорт алган турарын чедип алыры чугула. Ынчангаш ам болур Бүгү-эвилел чизезин бедик дедиелге эрттирип, ыын сан-чурагайларны үндүрериниге кижи бүрүзүнүң киржилгеэн улуг болгаш чоннуң олча органнзастарыы амдан эгелеп чоруттуруп турары ол улуг ажылга белеткелдиң эки эгеэн болуп турар.

А. ТАВА.

БӨМБҮРЗЕКТИҢ СУДАЛЫ

СЭТА болгаш ПМА: КЫСКА ДЫҢНАДЫГЛАР, ТАЙЫЛБЫРЛАР

БУРУНГААР ЧУГУЛА БАЗЫМ

Чер бөмбүрээзиниң бүгү кижилериниде боо-чепсекти эңдере будурери сөксалары ышкаш шак ындыг чугула болгаш соңгаарладыр болбас сорулга чок. Кижилерни ууткаарывыын чепсектерни будурериниге чыл саныында-ла бүгү делегейде 400 миллиард долларны чарыгдап турар. Бо кайгамчык хой акшаны бөмбүрзектиң чонунуң чазатай чоруунга болгаш деп-шилгезинге ажылаар болаа, кижилериниң амыдыралы дыка экижир. Ынчангаш дайын чавырылдырыышкынының талазы-биле дээштиг хемчегларни алыры—амгы үениң бирги сорулгазы боор турар. Ол дугайын 1975 чылдың августа 1-де Хельсинкиге ат салган, Европага айыыл чок чорук болгаш кады ажылдажылга талазы-биле төвүлел хуралдың Түнел актызында айыткан.

Бо угланыышкынга чугула бурунгаар базымны Венага кылган. Төп Европага чепсектиг күштерни болгаш чепсеттенишкиннерни кызырар талазы-биле чугаалажыышкынчарның 15-ки золчоо доозугаан. Бо чугаалажыышкынчарны беш чыл дургузунда үргүлчүлеп келген. Бо үениң дургузунда пленарлыг 178 хуралдарны эрттирген, ынчаза-даа, сөөлгү үеге чедир-ле Вена чугаалажыышкынарының киржикчилери чаңгыс черге таптаа турган болгай. Барыын чүктүн төлөлекчилериниң конструктивтиг эвес туружунуң уржунда бо айтырыгны шинтпирлээри саадан келген.

Совет Эвилелиниң болгаш, социалистиг өске-даа чурттарның шинтпирлиг күжениишкиннериниң түнелиниде сөөлгү үеде аки талаже эргилдэ Венага болган. Оларның киирген чаа саналдары шинтпирлиг рольду ойнаан. СЭКП ТК-ның Чигиргие секретары, ССРЭ-ниң Дээди Советиниң Президиумунуң Даргазы эш Л. И. Брежнев Минскиге чугаазынга мынча дээн: «Социалистиг чурттар бодунуң чугаалажыкчыларынга угаан-сарыылдыг боттуг саналдарны киирип турар. Бодунуң саналын киирбишаан, олар эртер оруунуң чартыынган бээзи хой черии эрте берген».

Бо удаада социалистиг чурттарның боттуг пиницпатиязын буржуаз парлалга бээзи хүлээп көөр ужурга таварышкан. «Варшава Керээзиниң организациязының идил үндүрген чаа саналдары—Вена чугаалажыышкынарынга ийи талаңнг туруштарын дыка «чоокшулаштырган» деп «Вашингтон пост» солуп медеглээн. АКШ-тың президентиин Дж. Картер оны «чугула угланыышкынга базым» деп үнелээн, а ГФР-ниң канцлери Г. Шмидт «бо саналдар болда, Вена чугаалажыышкынарының сорулгаларын чедип алырынга үндезин болган» деп демдеглээн.

Венага эрткен 178-ки пленарлыг хуралга чогуур дугуржулга чедип алдынган. Чугаалажыышкынарның киржикчилери боттарының чүгле чаа саналдарын ол-ла бүгү делегейде 400 миллиард долларны чарыгдап турар. Бо кайгамчык хой акшаны бөмбүрзектиң чонунуң чазатай чоруунга болгаш деп-шилгезинге ажылаар болаа, кижилериниң амыдыралы дыка экижир. Ынчангаш дайын чавырылдырыышкынының талазы-биле дээштиг хемчегларни алыры—амгы үениң бирги сорулгазы боор турар. Ол дугайын 1975 чылдың августа 1-де Хельсинкиге ат салган, Европага айыыл чок чорук болгаш кады ажылдажылга талазы-биле төвүлел хуралдың Түнел актызында айыткан.

Бо угланыышкынга чугула бурунгаар базымны Венага кылган. Төп Европага чепсектиг күштерни болгаш чепсеттенишкиннерни кызырар талазы-биле чугаалажыышкынчарның 15-ки золчоо доозугаан. Бо чугаалажыышкын

Бөгүн — ССРЭ-ниң Шериг-Далай Флодунуң хүнү

БЕШ ОКЕАННЫҢ ФЛОДУ

Флот адмиралы В. А. КАСАТОВ

Совет Шериг-Далай Флоду — бистиң чуртувустуң маадырлыг Чепсектиг Күштеривиң чарылбас кезээ. Алдарлыг дайынчы орукту ол Совет Армия-биле чангыс аай дайынчы одуругга эрткен.

Делегейге болуушкувинарның дайын соондагы хегжүлдези бистиң чуртувусту бодуунуң камгаланыр аргазын улам ынай быжыглаарының эртежок чугулазының мурунга тургускан. Империалистиг чуртталарның, хамыктың мөрүнүнде АКШ-тың, боо-чепсектерни эңдере бүдүрүп турары, делегейниң янзы-бүрү районнарынга оларның өөскүдүп үндүргени хөй санныг дайыннар болгаш дайынзырак мелилдежиишкиннер, «соок дайын», «коммунизмни чылча шаварынга» болгаш «ап октаарынга» ядролут дайынны ажыглаар дээр кыжаныышкынар бистиң чуртувусту онза серемчилелдиг болдуруп, дайын чок турар байдалны быжыглаар дугайында үргүлүг сагыш салырынче дагын-дагын албадаан.

Чурттуң экономиктиг күч-зүүн өзүлдезинге үндезилээш, партия, Армияның болгаш Флоттуң дайынчы белеткелин, дайынчы арга-шинээн могаг чокка быжыглап, оларны эң чаа техника болгаш боо-чепсек-биле чепсеглел келген 50 чылдарның ортан үезинде бистиң чуртувуска океанның күчүлүг ракета-ядролуг флодун тургускан. Шуут чаа корабльдерни, чепсеглеинишкинниң болгаш шериг-далай техникалының мырынай чаа хевирлерни тургузарының аргалары ажыттынган.

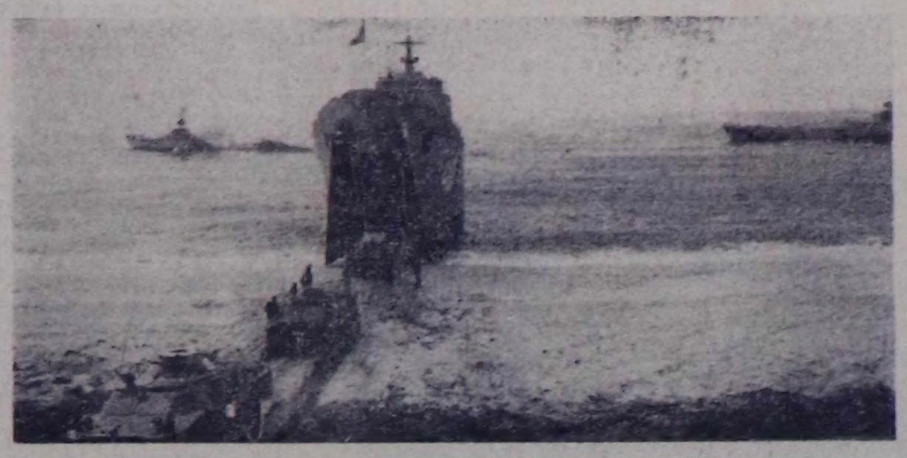

Амгы үениң Совет Шериг-Далай Флоду дайын чорудулгаларының океан болгаш далай девискээрлеринге стратегтиг база тактиктиг сорулгаларны күүседирде Чепсектиг Күштериниң чугула хевири болуп турар. Флот болза, дайынның чер кырында чугула объекталерин, өөн далайга болгаш баазаларда күштерни чок кылып, боттарының далай десантыларын дужүрерде кургаг чер шерглерин деткип, дайзынның океан база далай коммуникацияларын үрегжеп, бодунуң коммуникацияларын камгалап шыдаар арганыг.

Амгы үениң флодунуң кол шыпарлары: өөн кезектериниң болгаш каттыжымышкыннарының үргүлүү тергиин дайынчы белен турары, соогужу улуг күштүг болуру, корабльдер болгаш ужар чүүл болгулежиишкиннериниң тергиин хөделгир, белен болуру, хөделиишкиннериниң аажок дегем болуру, бодунуң күштерни чажыт болгаш дүргени-биле сайгара тургузуптары, кургаг черде болгаш далайда объектилерге өлүмнүг соогуушкунарны таварыштырары ол болур.

Организас залазы-биле алырга, бистиң Шериг-Далай Флодувус бодунда дөрт флоттуг: Соңгу чүк, Оожум океан, Балтий болгаш Кара далай флодун, ол ышкаш Каспий флотилиязын болгаш Ленинградтың шериг-далай баазазын кирииштирип турар.

Совет Флоттуң күштериниң кол хевирлери суг адаанын хемелери болгаш далай ужар чүүлү, а кол чепсээ — янзы-бүрү угланыышкынның ракеталары апарган. Бистиң флодувустуң составында суг кырының янзы-бүрү хемелери болгаш самолёттары база кирип турар.

Делегей океанының делгемнеринче Совет Флоттуң үнүүшкүнү оны түдүп тургузарының, четчеларының, каттыжымышкынларны болгаш кезектерни организастаарының, оларны бүгү талалыг хандырарының сорулгалары, күштерни болгаш чепсек-хереглелдерни эргелеп башкарарының, кадрларны белеткээринни болгаш өске-даа хөй-хөй айтырыгларны чаа ёзу-биле тургускан.

Дайынчы болгаш политиктиг белеткелдиң ажыктыын бедидеринии, боттарының шериг болгаш хөй-нинтичи хүзээлгезин хажык чок күүседирин дээш хууда бедик харыысалгага совет далайжыларын кижизидеринин, СЭКП-ниң XXV съездизиннин салган сорулгаларын чедиишкинниг күүседиринче оларны моонизиринин шылгаттынган чепсээ социалистиг чарыш бодуп турар. Боттарынга алган хүлээлгелерни күүседиринге мурнакчы коллективтер Шериг-Далай Флодунда улам көвүдеп орар.

Топ. Комитеттиң сагыш салышкынын болгаш Камгалал Чөвүлелинин Даргазы болбушаан, чурттуң камгалалын быжыглаарынче улуг кичээнгейин салып турар СЭКП ТК-ның Чиигизи секретары, ССРЭ-ниң Дээди Соведиинин Президиумунуң Даргазы Совет Эвилелиинин Маршалы Л. И. Брежневтиң хүн бүрү сагыш салышкынының далайжылар үргүлүү көрүп турар.

Шериг далайжылар Коммунистиг партияның политиказын бүрүн деткип, чүүлдүтүүнү, совет улустуң тургузукту ажыл-ижи, өөн өндүр улуг революсчу чаалап алышкыннары кандыг-даа хевирлиг кыжаныышкындан камгалаттынган турарын дээш бүгү чүүлдерни кылып турар.

Совет шериг-далай флодунуң туг делегей океанының делгемнеринде киискин чөрүп турар. Совет шериг далайжылар — социалистиг Төрээн чурттуң боттарының дайынчы эдлээн серемчилелдиг эрттирии турар шынчы ойдарыдыр.

(СЭТА).

ЧУРУКТАРДА: ССРЭ-ниң Шериг-Далай Флодунуң тергиинии, аныяк коммунист Анатолий Василенко (солагай талазында) болгаш далай десантызын дужүрүп турары (оң талазында).

Ю. Ильенконуң фотолары. (СЭТА-ның фотохрониказы).

ӨӨРЕНИРИНГЕ БЕЛЕТКЭЭР

Чаа 1978—1979 өөредилге чылы удавас эгелээр. Уругларны аңаа белеткээри ада-иелериниң дөрт хүлээлгези болгаш херээ. Өөренир уругларны бүгү талабиле белеткээр херек: өөредилге херекселдерии болгаш идик-хевир тып, белеткээр. Оларның ееткил хөөнүн амдыгаашкан оттурары чугула. Чамдык ада-иелер школачы уругларын чайын белеткээрин уттупкаш, күзүн кээп, өөредилге эгелей бээрге, девидеп үнүлээр таварылгазар бар. Ол чорук школачының өөренирииге шаптыктаар.

Уруг-дарыының өөредилге, кижизидилгези дээш ёзулуг, доктаамал сагыш салып чоруур ада-иелер бисте хөй. Улуг-Хем районнуң «УТКА 25 чыл ооң» совхозтуң мурнакчы хөй-жузу, Ленин орденниң эдлекчизи, коммунист Монгуш Чаш-оол, ооң кадайы Уйнук Мелбесовна олар тос уругну өөредип кижизидип турар. Ол ог-бүледе ам дөрт школачы бар. Олар ам школага өөренирииге белеп өөредилге херекселдерии-даа, форма идик-хевти-даа ада-ие тып өелеткеп берген. Боттарының уругларының өөредилге-кижизидилгези дээш доктаамал сагыш салып чоруур ыңдыг ада-иелер ол-ла совхозта эвээш эвее. Оларга Балчый Өчурну, Дамдын-оол Сундуй-ооллу, Дамдын-оол Кошкар-ооллу хамаарыштырып болур. Олар чаа өөредилге чылынга школачыларын эки белеткээнпер.

Өөредилге номнарын баш бурунгаар четчелеп, тып алыры эң чугула аңаар. Бистиң партия болгаш Совет чазаавыстың школа дугайында доктаамал сагыш салышкынын биляр бис. Оон бетин чижээ, школачыларның өөредилге номпары-биле халас хандырарын көргени болур. Ол ажылды бистиң республикага чоорту боттандырарын ада-ие биле чогуур. 1978—1979 өөредилге чылында тыва школаларның белеткел болгаш бирги класстарынга өөредилге номнарын халас бээрии организастап чорудар. А ийиден он класс чедир өөренинчилер ол талазы-биле амдыызында боттарын хандыртынар. Бо хүнерде Тыванып ном үндүрер чери дыка хөй өөредилге номнарын магазинперде киирген. Оларны амдыгааштап садып, өөредилге херекселдерии бүрүн четчелеп алырынче далажып болза эки.

О. КОРОДА,
башкы, Таңды район.

Кижи болгаш бойдус

БАРЫЫН САЯН ЗАПОВЕДНИГИНДЕ

Тыванып соңгу-барыын кызагаарында, Красноярск крайның мурнуу чүгүде, Саян сыныарын Енисейниң хаңы каашпал кылдыр чара шаап алгаш, карак четпес калбак делгем Сибирьнин кежир Соңгу доштуг океанче оруун тып үне бергеи черинде кайгамчыктыг будуң бар.

Холук чок пөштүг кара эзимпер, хады, чойган, дыт колдаан арга-зрыглары муның чылдар мурнунда турганы дет бо хүннерде хевээр турар. Он-оңу-биле шуулкуп, эңгиме-туругларда отташ чоруур те-чүүнма, сыын-мыйгак, бууур-будап, үнелиг киш, диип, күзеп, ас ышкаш ак-меңден ацгыда делегейниң улустар аразының «Кызыл дептериндее» кирип бижиктеп ыңгыны камгалалдыг ховар аңнар болгаш куштар: ярбиш, кызыл борү, алтай улары оаза бар. Бо кайгамчык чараш бойдус чурумалдыг будуңуң үнүп байлаа эртем-шинчилел ажылдакчыларының кичээнгейин хаара тутkан.

Улуг-Хемче агыш кирген, шаанда ак-мең амыдыралдыг тывалар арбан, суму болуп доктаамал чурттап чорааи Улуг, Бичө Уру хемнер оаза ол девискээрге хамаажыр. Улуг-Урунуң эм радонныг аржаанынга чоокку чылдарга чедир түгле Хемчик унундан эвес, республика пайысталы Кызылдан безин хоочулуг кижилер түгле аът-биле чеде бээр турган. Июнь-август айларда ол аржаанга кижи саны 100—200 чедип тургулаан. Ынчангаш аржаанга сылдан алгаш, байлак орандан олча-ажык хайдының, хуртуң бооларын адырган, таалыңнга чажырып чедирге бээр кижилер база бар.

Сөөлгү чылдарда амыдыралдың шапкын хогжүлдези ол черлерже чоокшулап келген. Делегейде эң күчүлүг Саяның чурттарының, хамыктың мөрүнүнде АКШ-тың, боо-чепсектерни эңдере бүдүрүп турары, делегейниң янзы-бүрү районнарынга оларның өөскүдүп үндүргени хөй санныг дайыннар болгаш дайынзырак мелилдежиишкиннер, «соок дайын», «коммунизмни чылча шаварынга» болгаш «ап октаарынга» ядролут дайынны ажыглаар дээр кыжаныышкынар бистиң чуртувусту онза серемчилелдиг болдуруп, дайын чок турар байдалны быжыглаар дугайында үргүлүү сагыш салырынче дагын-дагын албадаан.

Чурттуң экономиктиг күч-зүүн өзүлдезинге үндезилээш, партия, Армияның болгаш Флоттуң дайынчы белеткелин, дайынчы арга-шинээн могаг чокка быжыглап, оларны эң чаа техника болгаш боо-чепсек-биле чепсеглел келген 50 чылдарның ортан үезинде бистиң чуртувуска океанның күчүлүг ракета-ядролуг флодун тургускан. Шуут чаа корабльдерни, чепсеглеинишкинниң болгаш шериг-далай техникалының мырынай чаа хевирлерни тургузарының аргалары ажыттынган.

Амгы үениң Совет Шериг-Далай Флоду дайын чорудулгаларының океан болгаш далай девискээрлеринге стратегтиг база тактиктиг сорулгаларны күүседирде Чепсектиг Күштериниң чугула хевири болуп турар. Флот болза, дайынның чер кырында чугула объекталерин, өөн далайга болгаш баазаларда күштерни чок кылып, боттарының далай десантыларын дужүрерде кургаг чер шерглерин деткип, дайзынның океан база далай коммуникацияларын үрегжеп, бодунуң коммуникацияларын камгалап шыдаар арганыг.

Амгы үениң флодунуң кол шыпарлары: өөн кезектериниң болгаш каттыжымышкыннарының үргүлүү тергиин дайынчы белеп турары, соогужу улуг күштүг болуру, корабльдер болгаш ужар чүүл болгулежиишкиннериниң тергиин хөделгир, белеп болуру, хөделиишкиннериниң аажок дегем болуру, бодунуң күштерни чажыт болгаш дүргени-биле сайгара тургузуптары, кургаг черде болгаш далайда объектилерге өлүмнүг соогуушкунарны таварыштырары ол болур.

Организас залазы-биле алырга, бистиң Шериг-Далай Флодувус бодунда дөрт флоттуг: Соңгу чүк, Оожум океан, Балтий болгаш Кара далай флодун, ол ышкаш Каспий флотилиязын болгаш Ленинградтың шериг-далай баазазын кирииштирип турар.

Совет Флоттуң күштериниң кол хевирлери суг адаанын хемелери болгаш далай ужар чүүлү, а кол чепсээ — янзы-бүрү угланыышкынның ракеталары апарган. Бистиң флодувустуң составында суг кырының янзы-бүрү хемелери болгаш самолёттары база кирип турар.

Делегей океанының делгемнеринче Совет Флоттуң үнүүшкүнү оны түдүп тургузарының, четчеларының, каттыжымышкынларны болгаш кезектерни организастаарының, оларны бүгү талалыг хандырарының сорулгалары, күштерни болгаш чепсек-хереглелдерни эргелеп башкарарының, кадрларны белеткээрииии болгаш өске-даа хөй-хөй айтырыгларны чаа ёзу-биле тургускан.

Дайынчы болгаш политиктиг белеткелдиң ажыктыын бедидеринии, боттарының шериг болгаш хөй-нинтичи хүзээлгезин хажык чок күүседирин дээш хууда бедик харыысалгага совет далайжыларын кижизидеринин, СЭКП-ниң XXV съездизиннин салган сорулгаларын чедиишкиннг күүседиринче оларны моонизиринин шылгаттынган чепсээ социалистиг чарыш бодуп турар. Боттарынга алган хүлээлгелерни күүседиринге мурнакчы коллективтер Шериг-Далай Флодунда улам көвүдеп орар.

Топ. Комитеттиң сагыш салышкынын болгаш Камгалал Чөвүлелинин Даргазы болбушаан, чурттуң камгалалын быжыглаарынче улуг кичээнгейин салып турар СЭКП ТК-ның Чиигизи секретары, ССРЭ-ниң Дээди Соведиинин Президиумунуң Даргазы Совет Эвилелиинин Маршалы Л. И. Брежневтиң хүн бүрү сагыш салышкынының далайжылар үргүлүү көрүп турар.

Шериг далайжылар Коммунистиг партияның политиказын бүрүн деткип, чүүлдүтүүнү, совет улустуң тургузукту ажыл-ижи, өөн өндүр улуг революсчу чаалап алышкыннары кандыг-даа хевирлиг кыжаныышкындан камгалаттынган турарын дээш бүгү чүүлдерни кылып турар.

Совет шериг-далай флодунуң туг делегей океанының делгемнеринде киискин чөрүп турар. Совет шериг далайжылар — социалистиг Төрээн чурттуң боттарының дайынчы эдлээн серемчилелдиг эрттирии турар шынчы өөдарыдыр.

(СЭТА).

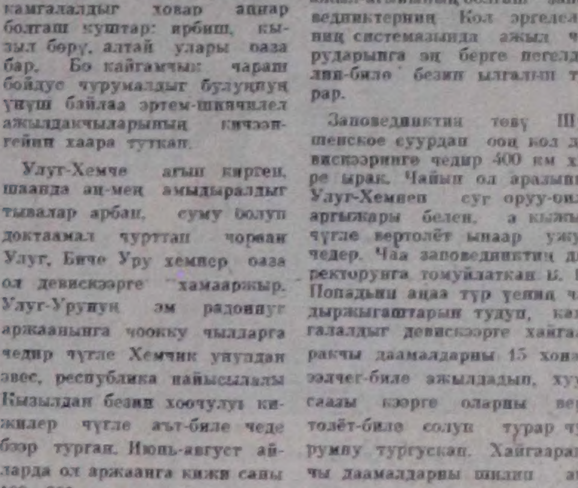

Казахстанның эң чараш бойдус чурумалдыг черлериниң бирээзи— Боровое хөлдүг кыдыында өөлүк дыштаныкчылар.

В. МЕДВЕДЕВТИҢ фотозу.

(СЭТА-ның фотохрониказы).

ЧУРУКЧУЛАРНЫҢ ЧЕДИИШКИНИ

Ленинчи комсомолдуң 60 чылынга тураскаатkан «Россияның аныяк чурукчулары» деп делгелге Москвада, ССРЭ-ниң Чурулга академиязының залында ажыттынган. Ында бистиң республиканың 11 аныяк чурукчуларының 17 ажылдары кирген.

Чурукчулар В. Ховалыгның «Моңгун-Тайганың сарлыкчызы», Ю. Десятиң «Чылыг өгде», «Ак-көк өрээл» деп ажылдары кирген. Оон аңгыда чоңар-даштан чүве сиилбиир аныяк мастерлер Э. Баяшыды «Ак буга», «Сарлык», «Үскүлекен ошкулер», Д. Тойбухаа «Буга мунган», «Аът», «Теве», Н. Игнатьева «Кошкар», С. Кочал «Ошку», «Сарлык», Б. Нурзат, А. Ойдуп «Арыылаң» деп ажылдарны кирген.

С-Б. УЙНУКЭН.

ТЕЛЕВИДЕНИЕ

ИЮЛЬ 30-ДЕ
БИРГИ ПРОГРАММА
МОСКВАДАН

10.00—«Ут». Информастыг программа.
10.35—«Гимнастикага чыскалыңар!».
11.00—«Будильник».
11.30—«Совет Эвилелиниге баран боон тур мен!».
12.30—«Даалыы». Уругларга уран-чечен фильм.
13.30—Аныяктарның болгаш студентилерниң XI Бүгү-делегей фестивалында. «Кубаның аныяктары». Делгелге. Гаванададан дамчыдылга.
14.00—«Кодээде амыдырал». «СЭКП-ниң июль (1978 ч.) Пленумунуң шиитпирлерии — амыдралга».
15.00—«Музыкалыг киоск». Э. Бедаева эрттирер.
15.30—«Бүгүн—ССРЭ-ниң Шериг-Далай Флодунуң хүнү». Шериг-Далай Флодунуң Кол штабының начальнигы. Флот адмиралы Г. М. Егоровтуң чугаазы.
15.45—«Театр шинаи». Б. Лавренев «Сыйлыышкын». Москвада М. И. Ермолова аттыг театрның фильм-шинаи.
18.00—«Делегей панорамазы».
18.45—«Бүгүн—РСДРП-ниң II съездизиниң ажыттынганының 75 чылы». «Чаа хевириниң партиязы».
19.15—«Чалбыыттыг чылдарның ырылары». Концерт.
19.30—Медээлер.
19.40—Спиидвей талазы-биле делегей чемпионады. Ленинградтан дамчыдылга.
20.15—«Кино аян-чоруктарының клубу». Ю. А. Сенкевич эрттирер.
21.15—ССРЭ-ниң Шериг-Далай Флодунуң хүнүне тураскаараи концерт. Совет Армиязың Төп баскыцыдан дамчыдылга.
22.30—«Ут». Информастыг программа.
23.00—00.55—Футболга ССРЭ чемпионады: «Динамо» (Тбилиси) — «Динамо» (Москва). Тбилисиден дамчыдылга. Төнчүүнде — медээлер.

ИЮЛЬ 31-ДЕ
БИРГИ ПРОГРАММА
МОСКВАДАН

10.00—«Ут». Информастыг программа.
10.35—Эртенги гимнастика.
10.55—«Хүн бөлүүде хүннеп турүп». Уругларның уран түүл коллективтериниң концерти.
11.25—«Хоглуг төөгүлер». Уран-чечен фильм.
12.40—«Дириг амытаннар делегейиңде». Журналист В. М. Песков эрттирер.
13.40—17.00—Чаңсар.
17.00—В. И. Лебедев-Кумачының шүүлктери болгаш ырылары.
17.45—«Байкалдың арыг суу». Эртем-шептерелдиг программа.

КЫЗЫЛДАН

18.15—Телемедээлер.
18.30—«Кунж поезд дугайында чугаа». Документалдыг фильм.
18.40—«РСДРП-ниң II съездизиниң ажыттынганындан бээр 75 чылы». Беседа.
18.50—«Дилээшкинии 16 шактa эгелээр». Телефильм.
19.05—«Уран-чечен номчулга». Дамчыдылга.
19.15—Телемедээлер.
19.25—Чарладдар.

МОСКВАДАН

19.30—Медээлер.
19.45—«Аныяктарның болгаш студентилерниң XI Бүгү-делегей фестивалында».
20.20—«Үшкү чыл—шалыпчы чыл». «Шынар магадыладын — толевылелдии кылыта чедир». Политиктиг тайылбырлакчы В. П. Бекетов эрттирер.
21.05—«Андрей Колобов». Телефильм. Автору Н. Мирошниченко.
22.30—«Ут». Информастыг программа.
23.00—«Кино көрүкчүүн спутниги».
23.35—00.40—«И. Архипованың концерттери». Түнелиинде — медээлер.

ИЙИГИ ПРОГРАММА
МОСКВАДАН

18.15—Грузиниың кодээ амыдырал институдунуң «Горда» деп танны ансамблиниң концерти.
18.45—«Орлёнок» телестудиянның аныяк корреспондентилериниң Совет Эвилелиниң Маадыры В. Н. Алексеев-оңаа үзүраалышкыны.

КЫЗЫЛДАН

19.30—«Пирогов дугайында рассказтар». Телефильм.
20.10—«Кижи бүрүзү харыылаар». «Ыңдыг чылдагаанар бар». Документалдыг фильмнер программазы.
20.50—21.15—«Моолдан ССРниң алдарлыг артизи Валерий Миронов ырлаар». Фильм-концерт.

Редактор
В. С. ШАРАВИИ.

Агаар

Бүгүн республикага кодуунда-ла каяк агаар болур. Ынчалза-даа чамдык черлерге дымыраап чаъстаар, дицмироэшкин болур. Соңгу чүктен барыын чүкче угланыышкынныг хаттың дүргени секундада 6—11 чамдык районнарга 20 метр чедер. Агаарның температуразы бүгүн 23—28 градус иштг болур.

Кызылга өөжүп турар булуттарлыг агаар болур. Хаттың дүргени секундада 6—11 метр чедер. Найысылалга агаарның температуразы 26—28 градус иштг болур.

КИНО

ИЮЛЬ 30-ДЕ

«НАЙЫРАЛ»: «Ойнаарак» 10.00, 11.50, 13.40, 15.30, 17.20, 19.10, 21.00 шактарда.

«ПИОНЕР»: «Ава» 9.00, 11.00, 13.00, 19.00 шактарда. «Эш Арсений» 15.00 шакта. «Малиновкага куда» 17.00, 21.00 шактарда.

«КАА-ХЕМ»: «Джек, кайгамчык оранда» 9.30 шакта. «Бөкүүнүң 26 комиссарлары» 11.00 шакта. «Сүнезиниин алдын чоостары» 13.00, 15.00, 16.50, 18.40, 20.30 шактарда.

«ВОСТОК»: «Пар негеттиинии турар» 11.00, 13.00 шактарда. «Хүү-салымның белээ» 15.00, 16.50, 18.40, 20.30 шактарда.

«ЧАЙГЫ»: «Сапогта моортайның бөмбүрзекти долгандыр аян-чоруу» 12.00, 14.00 шактарда. «Албадаттырган моорей» 16.50, 18.40, 20.30 шактарда.

ИЮЛЬ 31-ДЕ

«НАЙЫРАЛ»: «Оожум частыышкын» 13.10 шакта. «Бергүттүң сөөлгү чылы» 9.30, 11.20, 15.00, 16.50, 18.40, 20.30 шактарда.

«ПИОНЕР»: «Кииочыынды» 10.30 шакта. «Сиилбалтың чедиги аян-чоруу» 12.00, 13.50, 15.40 шактарда. «Албан романы» 17.30, 20.30 шактарда.

«КАА-ХЕМ»: «Өжээн негекчизи» 15.00, 17.30, 20.20 шактарда.

«ВОСТОК»: «Ава» 15.00 шакта. «Сүнезиниин алдын чоостары» 16.50, 18.40, 20.30 шактарда.

РЕДАКЦИЯНЫҢ АДРЕЗИ: индекс 667000

Кызыл, Шетинкин болгаш Кравченко кудумчуу, бажыы № 3. ТЕЛЕФОННАРЫ: Редакторнуң 2-24-63, редакторнуң орааачыларының 2-35-24, 2-31-75, харыысалгалыг секретарының 2-23-35, секретариатның 2-23-35, партийжи амыдырал кылдыынын 2-37-13, пропаганда кылдыынын 2-31-75, культуре кылдыынын 2-23-54, кодээ ажыл-агый кылдыынын 2-21-47, улетпүр кылдыынын 2-22-64, чагаа кылдыынын 2-41-27, информация база совет тургузуут кылдыстериниң 2-20-60, корректорларның 2-27-41, бухгалтериниң 2-12-45, соңгу кылбейн барганда 2-32-75 телефонче долгаар.

Тираж 17531. Чагыг № 2157.

СОЛУН НЕДЕЛЯДА 6 КАТАП ҮНЕР

Тыва АССР-ниң Министрлер Чөвүлелиниң Ном үндүрер чер, полиграфия болгаш ном садыының залазы-биле эргелелиинин типографиязы (Кызыл, Шетинкин болгаш Кравченко кудумчуу, бажыы № 1).

ТС—01230.